VLAANDEREN IN UNIFORM 1940-1945

DEEL 3

Jan Vincx

VOORWOORD

Militaire groeperingen en formaties behandelen lijkt veel eenvoudiger dan de geschiedschrijving van politieke jeugdgroeperingen, formaties of politieke partijen.
Militaire formaties hebben een vast stramien omlijnd door wetten, bevelen en orders.
Bij jeugdformaties van politieke aard ligt dat gans anders, deze hebben hun doelstellingen, hun politieke motivaties gebaseerd op een politieke gedragslijn.

Het is niet ons doel deze gedragslijn te beschrijven in al zijn variaties, in zijn afwijkingen, in zijn zwaar geladen motivaties, in zijn geestesbotsingen.
Wij wensen geen stelling te nemen in deze materie. Wij houden er ons strikt aan feiten te brengen en die geestelijke stromingen en doeleinden aan te duiden.
Ons werk moet meer beschouwd worden als een naslagwerk. Met deze bron aan feitenmateriaal kan men alle richtingen uit.
Veertig jaar na deze wereldrevolutie moeten wij rijp genoeg zijn dit alles nuchter en zakelijk te kunnen overschouwen zonder pathos of een zekere nostalgie.

De hedendaagse mens zoekt terecht naar de waarheid en neemt duidelijk afstand van iedere vorm van fantasie. Wij, oude deelgenoten van deze revolutie moeten hen daarbij helpen en dit in alle klaarheid.

Wij oordelen of veroordelen niet, wij beschrijven zoals het in werkelijkheid was.
In dit concept moet u onze werken lezen en betrachten.

V.W.B.
VLAAMSE WACHT BRIGADE

INLEIDING

WACHTERS BIJ ROKENDE SCHOUWEN
HOUDT DE FABRIEKEN BEZET
SMEEDT IN DE BLOEIENDE GOUWEN
ARBEID TOT DWINGENDE WET

Deze regels uit het lied ,,Fabriekswacht vooraan'' samen met het kenteken van de formatie, gevormd door het Tandrad, symbool van de arbeid, het Deltateken van het Vlaams Nationaal Verbond, getuige van de verbondenheid met de Vlaams Nationale Beweging, en daar doorheen het Zwaard, symbool van de weerbaarheid, geven weer wat de Fabriekswacht als toenmalige para-militaire formatie was of tenminste wenste te zijn. Het allereerste begin dateert begin 1941, toen H. Turcksin in Vilvoorde begon met enkele mannen die aanvankelijk instonden voor de brandbeveiliging in sommige fabrieken. Alras werd deze Brandwacht omgevormd van brandweer tot fabriekswacht in het algemeen, dit vooral in het Vilvoordse. De naam Fabriekswacht ligt dan ook zo voor de hand. Dat het allemaal van bij het begin geen koek en ei was laat zich raden wanneer men de toevallige omstandigheden en de improvisatie in aanmerking neemt die de oprichting voorafgingen.
De mannen van het eerste uur zullen u heroïsche verhalen kunnen vertellen, vaak niet gespeend van humor, over de dienst, het wachtkloppen, de uniformen en bewapening met daarbij de geestesgesteltenis van bepaalde elementen, die buiten alle politieke motiveringen om, mede de rangen sloten.

Eigenlijk kwam de definitieve start er pas toen de Leider van het V.N.V. Staf De Clercq, zijn vertrouwen schonk aan de oprichter in eerste instantie, H. Turcksin. Dit vertrouwen van Staf De Clercq moge blijken uit hetgeen hij zei in de loop van datzelfde jaar 1941, toen hij te Vilvoorde de eerste wachters schouwde: ,,Gij mannen zijt de kiem waaruit eens de soldaat van Vlaanderen groeien zal. Gij zult de ruggegraat van onze beweging zijn. Ik ben fier op U!''

Het is bijna logisch dat na deze woorden een doorgevoerde werving begon in het V.N.V. zelf. De resultaten van deze werfactie, die meestal liep via de arrondissementen, waren veelbetekenend. Uit alle gouwen van Vlaanderen kwamen kerels zich melden om soldaat te worden in de rangen van de Fabriekswacht. Dit was meteen het begin van een totale vernieuwing in de formatie zelf. Na enkele maanden reeds werd de naam Fabriekswacht veran-

derd in ,,Dietse Militie — Wachtbrigade'' en de wachtopdrachten werden uitgebreid en hoofdzakelijk verlegd naar vliegvelden van de Luftwaffe, en dit zowel in België als Noord-Frankrijk. De eerste officieren van de brigade, hoofdzakelijk gerecruteerd uit de rangen van de Zwarte Brigade, kregen een basisopleiding in Sennheim. Al spoedig werd het officieren- en onder-officierenkorps gevormd door verantwoordelijken uit Z.B. en Jeugdbeweging. Leergangen, en dit zowel infanterieopleiding als algemeen politiekvormende cursussen volgden elkaar op en hadden algauw resultaat of kregen een afstraffing bij de basis zelf, in andere woorden in de pelotons en kompagnie. Het is zeker niet overdreven dat wat houding, tucht en weerbaarheid betreft, einde 1942 de Wachtbrigade voor geen enkele andere formatie in Vlaanderen nog moest onderdoen. Laten wij bij dit alles niet vergeten dat op een paar uitzonderingen na de brigade van start was gegaan met een officieren- en onder-officierenkader zonder aangepaste opleiding in welk andere formatie dan ook. Alles moest van de grond af beginnen. Ter duiding kunnen wij hier nog wijzen op de niet te onderschatten problemen die voor de onderrichters rezen wat betreft de fysiek van de manschappen. Aanvankelijk gebeurde namelijk de recrutering zonder inachtneming van ouderdom of algemene fysiek. Iedere weerbare man tussen 18 en 50 jaar kwam voor dienstneming in aanmerking.

Einde 1943 was de totale getalsterkte van de Wachtbrigade om en bij de 3700 man.
Begin 1944 werd er ook gedacht aan uitbreiding en aanvulling van de kaders. Met dit doel werd het ,,Jongerenkorps'' opgericht. Hiervoor kwamen voornamelijk jongens tussen 14 en 17 jaar in aanmerking.

Ruim drie jaar inzet aan het thuisfront hebben ook in de rangen van de Wachtbrigade (Dietse Militie was in 1943 weggevallen en werd Vlaamse Wachtbrigade) offers geëist aan doden en gewonden. De geallieerde luchtaanvallen op diverse vliegvelden in België en Noord-Frankrijk, waar de verschillende eenheden waren ingezet, namen met de dag toe. De meesten, om niet te zeggen allemaal, hebben meerdere bombardementen doorstaan met daarbij de onvermijdelijke verliezen. Maar het was niet alleen tijdens de diensturen dat de gevaren dreigden. Meerdere kameraden, in verlof thuis of onderweg, werden het slachtoffer van sluipschutters.
Al de kompagnies die de terugtocht naar Duitsland ondernamen, werden aldaar als zelfstandige eenheid ,,Flämische Flak'' bij de Luftwaffe ingedeeld.

Deze ,,Flämische Flak'' bestond uit twee bataljons, waarvan één bataljon

,,Lichte Falk'' en één bataljon ,,Zware Flak''. De lichte Flak telde 6 kompagnies en de zware 4 kompagnies.
Voor het echter zover was kwamen eerst nog enkele kompagnies in inzet in Arnhem-Nijmegen bij de geallieerde luchtlanding aldaar. Opnieuw vielen doden en meerdere zwaar en licht gewonden.

De verbondenheid met de Vlaamse Nationale Beweging tot het einde toe is een ander kenmerk geweest van de militaire formatie die de W.B. intussen geworden was. Als het ware gegroeid uit deze beweging werden de banden ermee nooit verloochend, ook na de terugtocht in Duitsland niet, toen het eigen zwarte uniform werd verwisseld voor het fliegerblauwe van de Luftwaffe. De verbondenheid met Beweging en eigen Vlaamse Vaderland bleven doorslaggevend, wat niet altijd, en dit niet alleen in Duitse kringen, in goede aarde viel.
Het is een historisch feit dat de Vlaamse Flak als zelfstandige Vlaamse eenheid d.w.z. met eigen Vlaamse officieren en onder-officieren; met eigen Vlaamse bevelen het oorlogseinde haalde, en dit als een van de weinige buitenlandse formaties die in het Duitse leger waren ingedeeld. Sommigen beweren ,,dank zij een lange arm direkt bij de hoogste instanties van de Luftwaffe, zelf'' maar dit is ons inziens van bijkomend belang, het is in dit geval alleen het feit dat telt. Ontegensprekelijk mag de Brigadeleiding, samen met de V.N.V.-Leiding deze verdienste voor zich opeisen.

Spijts alles is de Vlaamse Flak haar gegeven woord trouw gebleven en heeft niet afgehaakt wanneer het schip begon te zinken. Tot het bittere einde kenden beide bataljons een ononderbroken inzet. De verdediging van de Rhein, waarvan het bruggenhoofd ,,Germersheim'' intussen geschiedenis is geworden, was een van hun exploten.
Tot de laatste dagen werd er ook tol betaald aan doden en gekwetsten. Bij de uiteindelijke ontbinding van de Flakbrigade, op 2 mei 1945 in Holzkirchen bij Rosenheim in Beieren stonden nog ongeveer 600 man van de aanvankelijk 2000 voor de laatste maal aangetreden. De overgrote meerderheid was bij de talrijke schermutselingen en gevechten gevangen genomen, was gevallen of verbleef met zwaardere of lichtere verwondingen ergens in een Lazaret. Enkele tientallen van de manschappen die de dans ontsprongen waren, genoten nog kortere of langere tijd van een betrekkelijke vrijheid bij een Duitse familie, in één van de vele dorpen of dorpjes waar zij de voorgaande maanden verbleven. Enkelen onder hen hebben er hun vrouw en een tweede heimat gevonden. Uiteindelijk vonden de meesten zich terug ergens in een Belgische gevangenis of gevangenkamp. Het ligt voor de hand dat zij bij de prijsuitdeling ook niet vergeten werden.

Vijfendertig jaar na het oorlogseinde, wanneer een boek zoals Vlaanderen in uniform kan geschreven en uitgegeven worden, zijn de hartstochten en de vooringenomenheid bij degenen die deze oorlog meebeleefden nog steeds niet weggeëbd, en dit geldt natuurlijk voor beide zijden van de barrikade. Misschien komt hierin kentering wanneer eens de generatie, die deze oorlog niet meemaakte of aan den lijve ondervond, gedreven door de drang naar objectieve kennis, zonder passies en zonder oogkleppen, de gebeurtenissen van 1944-1945 van een ander standpunt zullen benaderen en misschien beoordelen. Dan kan of mag een boek zoals Vlaanderen in uniform zeker niet ontbreken.
De beste informatie is nog steeds de informatie uit de eerste hand, dus van de mensen die er bij waren.

De acteurs van dit boek, in dit geval de soldaten, die eens aan formaties zoals W.B. en andere gestalte gaven, vragen geen verheerlijking van hun stap destijds. Wat zij wel vragen is een objectieve, eerlijke benadering van hun daden toen.

De vriendenkring F.W.-W.B.-J.K.-Vl.Flak
16 juli 1981

FABRIEKSWACHT

OPGERICHT

Op 1.5. 1941 door C. Turcksin.

DOEL

In samenwerking en omwille van zijn contracten met het ,,Luftgaukommando Belgien und Nordfrankreich, had Turcksin er zich toe verbonden een bewakingseenheid te vormen, die er zich toe verplichtte in te staan voor de bewaking van vliegvelden, fabrieken en depots van de Luftwaffe (Luchtmacht).

LEIDING

C. Turcksin
Nobels: eerste kommandant
Smet Frans: organisatieleider
Hellemans Jef: administratie

LOON

Als een gewone arbeider met bewakingsopdrachten werd hij als arbeider betaald.
Verbonden zich op basis van een werkcontract.

WACHTREGELING

Een Duitse Luftwaffe onderofficier was wachtoverste en deelde de posten in.

UNIFORM

Geen.

BEWAPENING

Een stok of eigen bewapening (revolver of bajonet).

Kommandant der F.W. Bert Meuris.

F.W. Jef Podevijn. Commandant der F.W. vermoord te Aalst op 23 oktober 1942.

Fabriekswacht. Officieren: Gustaaf Berneel, Karel de Lombaerde.

Fabriekswacht. Franse Lebelgeweren.

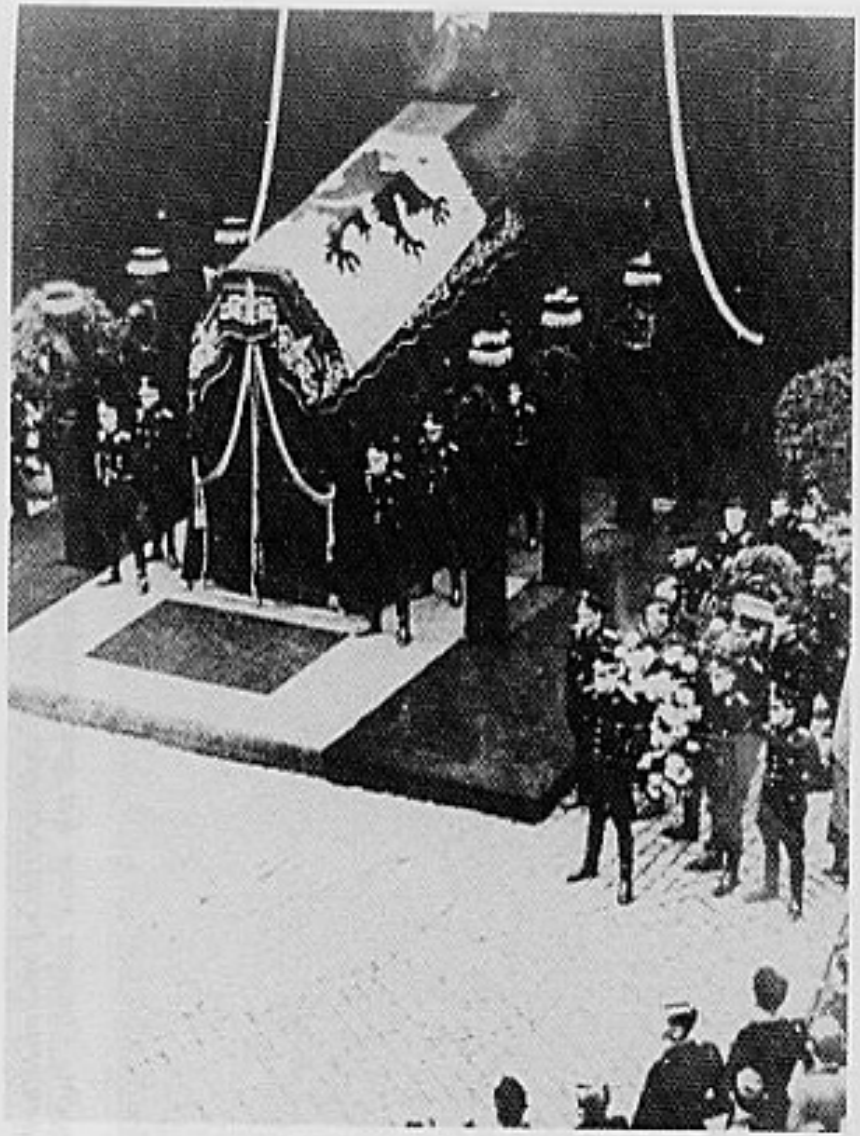

Vlaamse Fabriekswacht. Opbaring en erewacht voor Jef Podevijn.

Vlaamse Fabriekswacht. Begrafenis van Commandant Jef Podevijn. Vermoord te Aalst op 23 oktober 1942. Voorbijmars van de Vlaamse Wacht.

Vlaamse Fabriekswacht.

Fabriekswacht. Optocht voor het gemeentehuis te Vilvoorde 1942. Vooraan rechts Jef Lauwers, achteraan de bevelvoerende officier Bocqué.

Vlaamse Fabriekswacht. Men herkent het armbandje op de linkeronderarmouw.

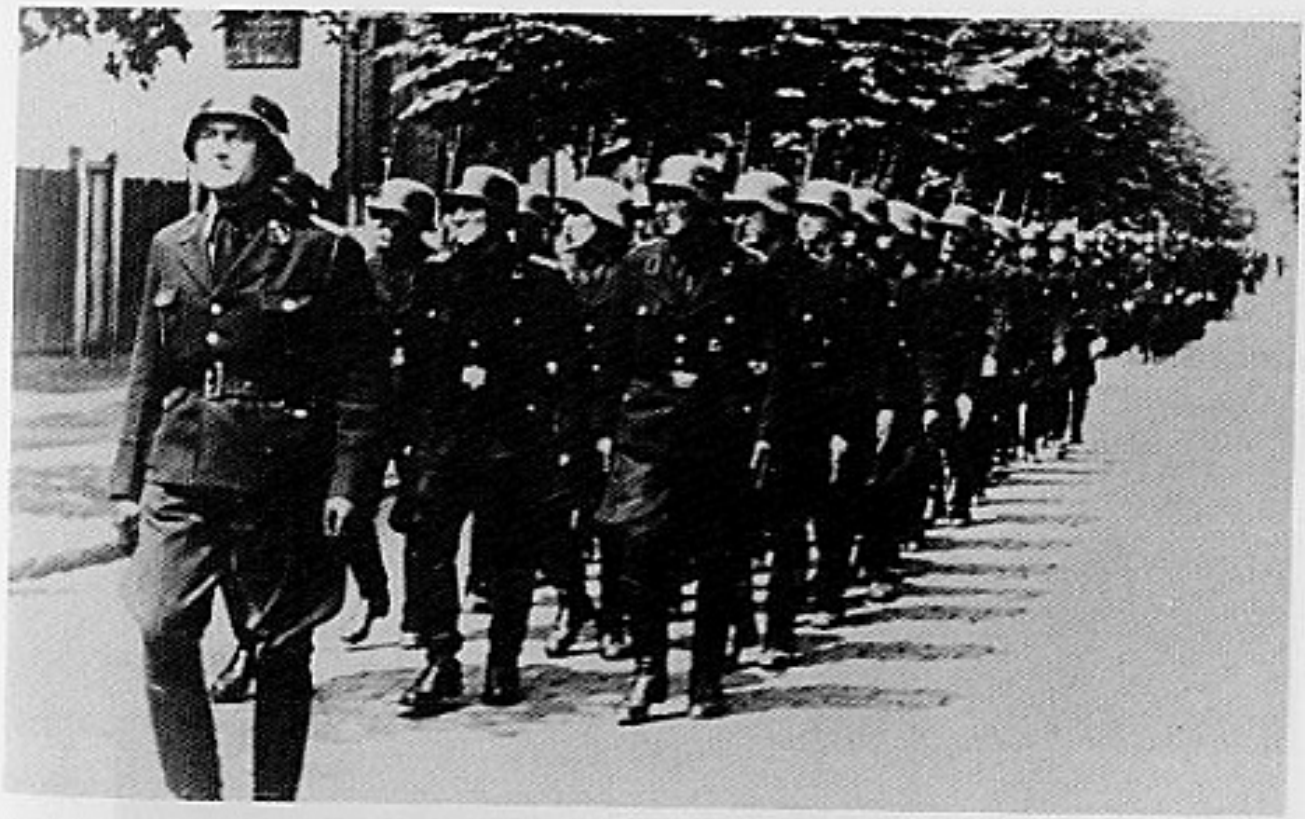

Fabriekswacht 1942. Parade voor het hoofdkwartier der F.W. te Vilvoorde. De latere 6e Kompagnie der Wachtbrigade. 2e van links J.N. en 3e van links J.L. Kp. Chef. Blankaert.

V.W.B. Wachtmeester met 98 K geweer.

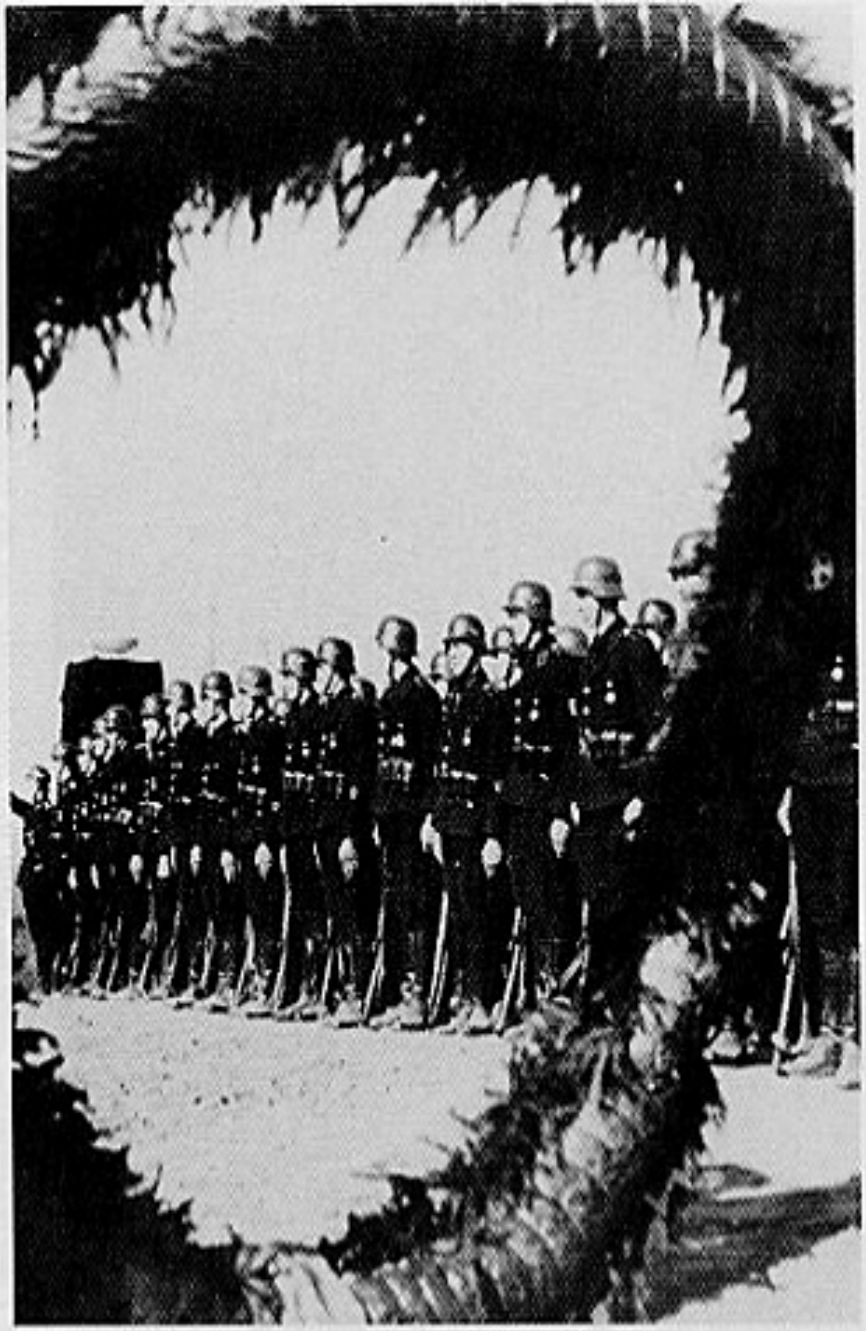

V.W.B. Hulde aan een vermoorde kameraad.

V.W.B. Vaandrig W. 't J.

V.W.B. Wachtmeester J.H.

V.W.B. Wachter.

V.W.B. Wachter W.M.

V.W.B. Van links naar rechts: Brigadeleider C. Turcksin, leider V.N.V. Dr. Elias, Generaal der vliegers Wimmer.

V.W.B. Aangetreden voor de wachtaflossing.

V.W.B. Wachtaflossing. V.D. en G.

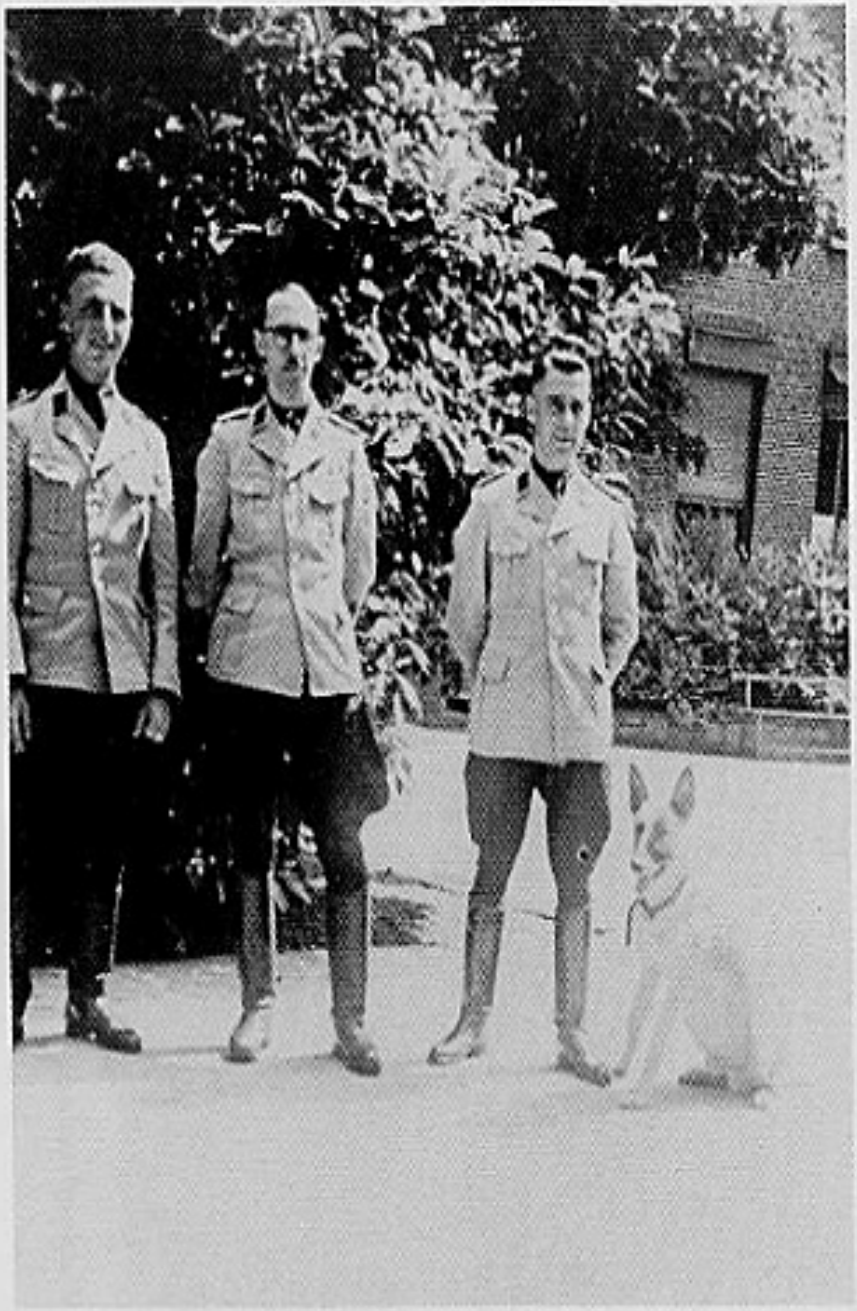

V.W.B. 4 Kp. officieren. Van links naar rechts: Vaandrig 't J.W., Oppervaandrig N.E., Oppervaandrig P.V.d.B.

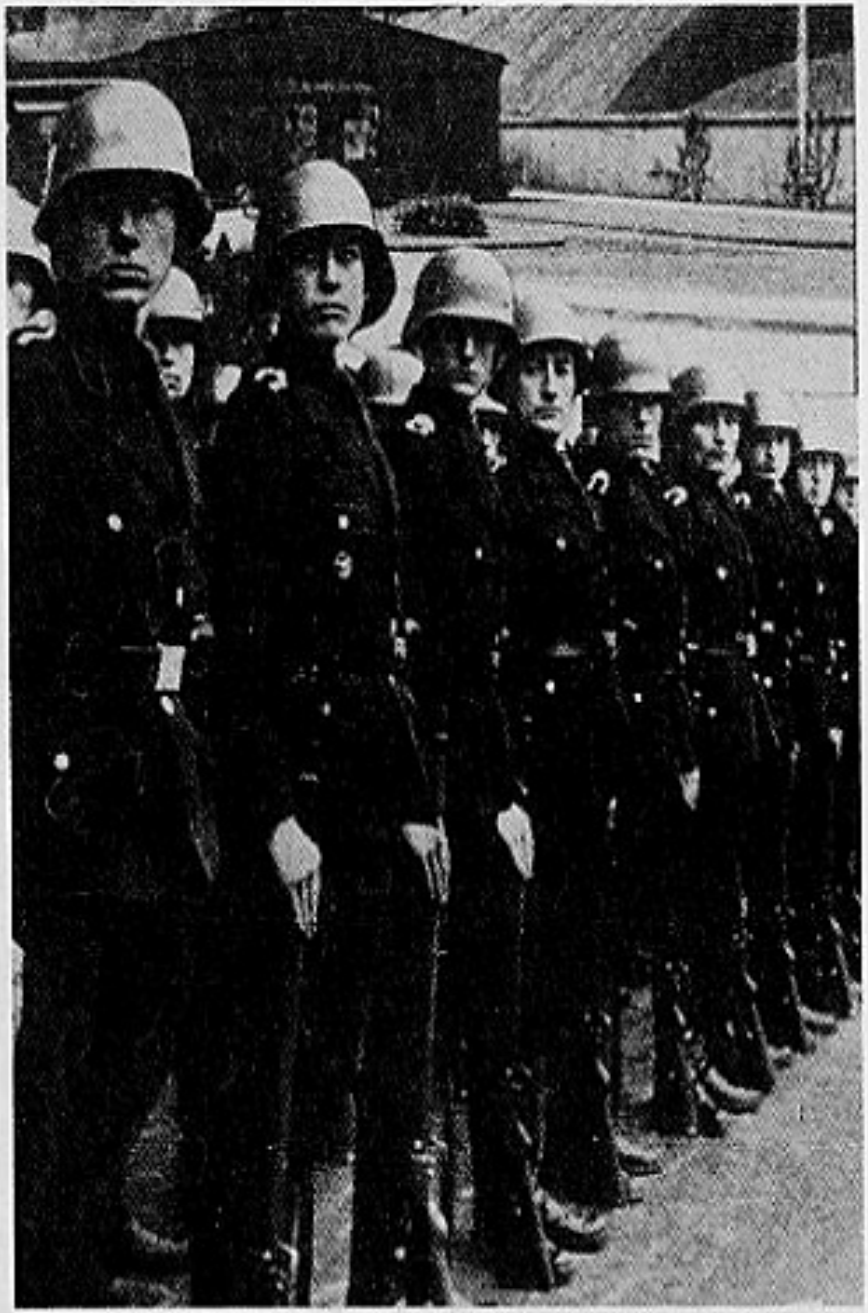

V.W.B. Het aflijnen in het gelid.

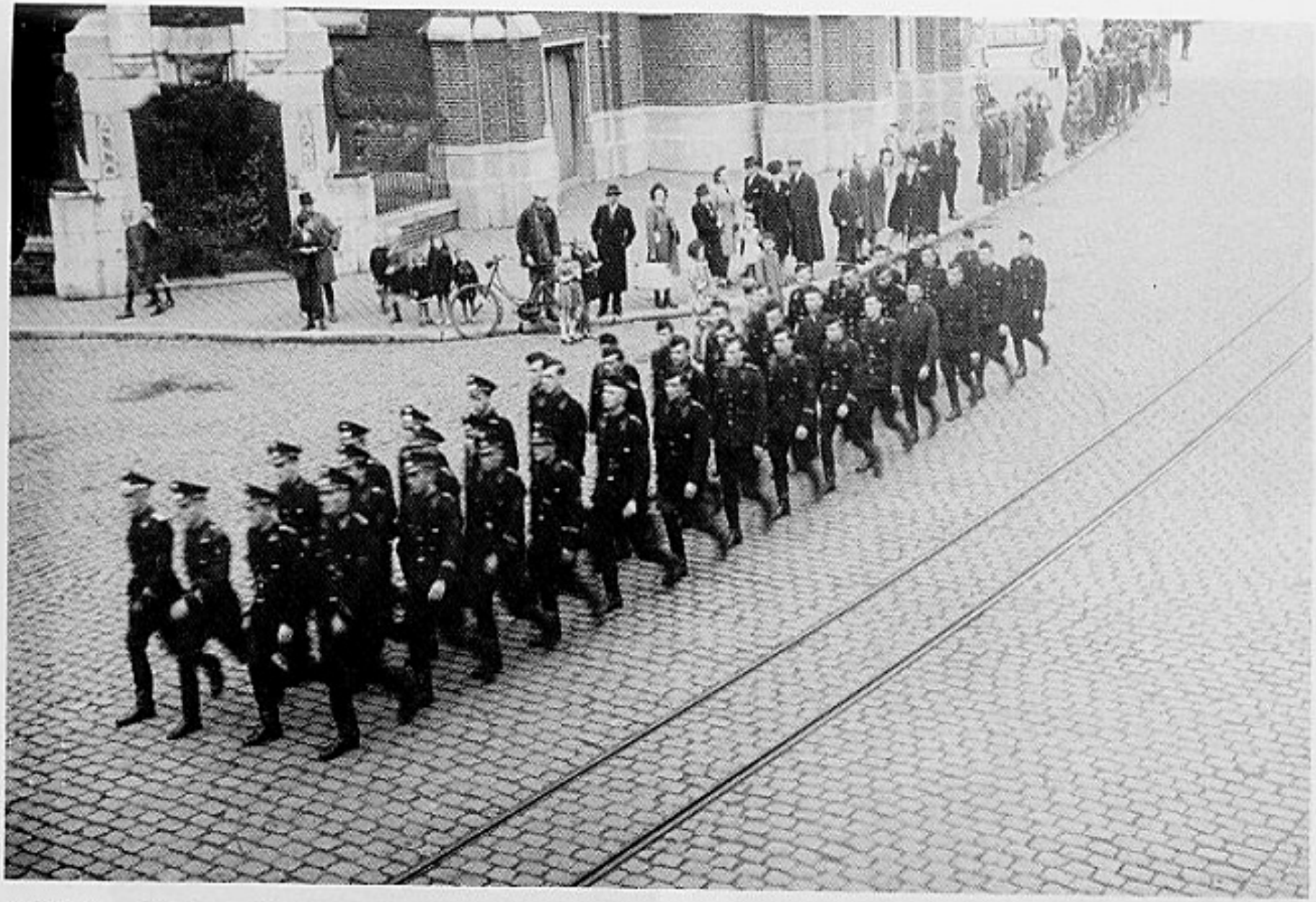

V.W.B. Kp. te Wevelgem. Uiterst links Kp. Chef Claus Pol.

V.W.B. Unterführerlehrgang te Stokkel.

V.W.B. In oefenuniform voor de dril.

V.W.B. Onderofficiersleergang in de Boudewijnkazerne te Brussel bij de Luftwaffe. Een groep Vlaamse kandidaat onderofficieren.

V.W.B. Van links naar rechts: Aelbrecht, ?, De Hertogh, ?, Turcksin, ?, Meuris.

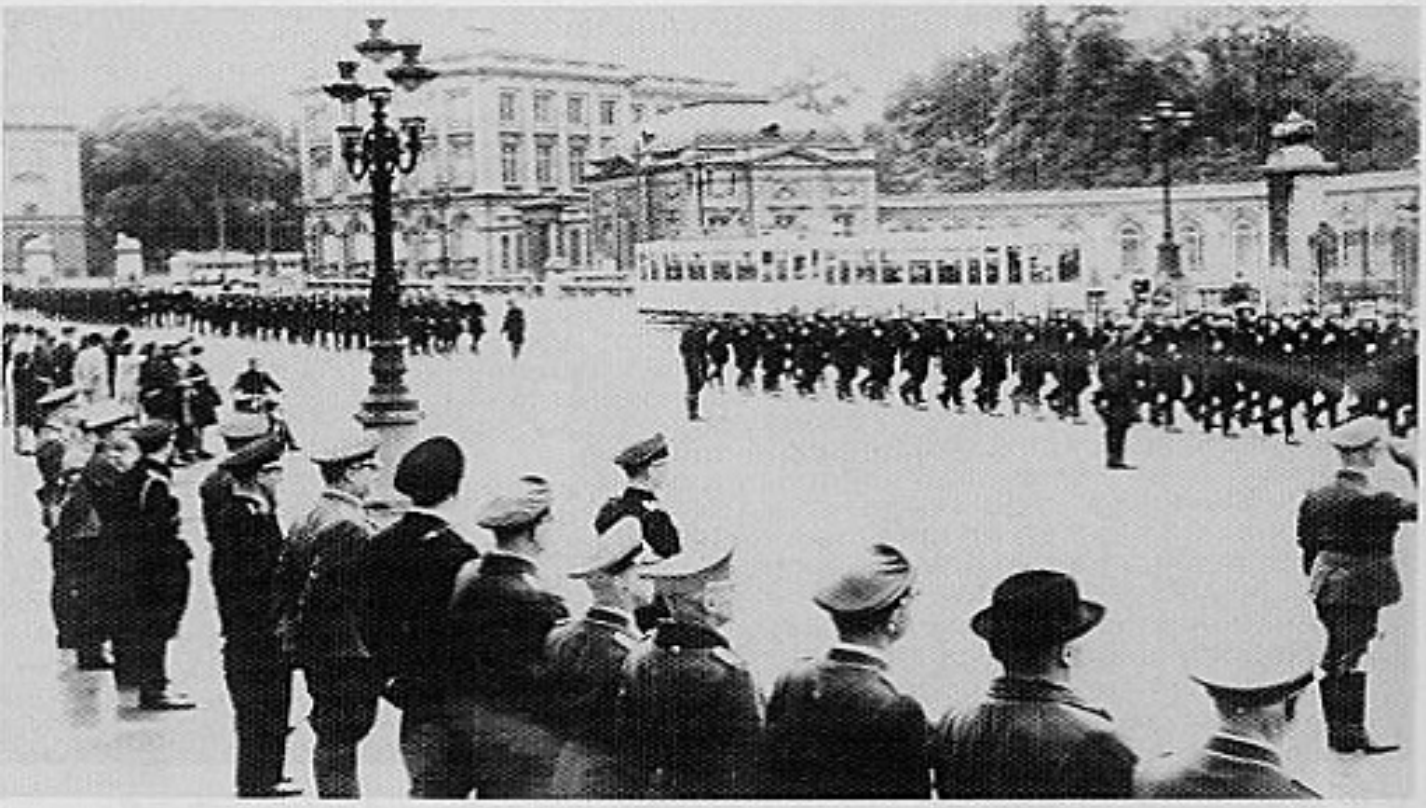

V.W.B. Optocht na de eedaflegging.
Schouwing der troepen door Generaal Wimmer, Brigadeleider C. Turcksin, Dr. Elias leider van het V.N.V.

V.W.B. Aantreden voor de mars.

V.W.B. 1943. Banleider Stan Claessens (Z.B.) vertrekt naar het Oostfront. Afscheid van de 4.Kp.

V.W.B. Eedaflegging. Brussel 2 juli 1944.

V.W.B. Klaar voor de afmars.

Geen, de leden kwamen hun uurtjes wacht kloppen en keerden dan als arbeiders terug huiswaarts. Ook moesten ze hun eigen voeding meebrengen, maar in feite deelden ze het eten uit de veldkeuken van de Luftwaffe.

Afschrift

ARBEIDSORDE

Afdeeling VILVOORDE

17, Leuvensche straat

FABRIEKSWACHT

Verbintenis der Fabriekswacht

Ik, ondergeteekende .....

verklaar kennis genomen te hebben van de voorwaarden en verplichtingen, door mij vrijwillig aangenomen, en den dienst te vervullen van fabriekswacht, die uitgeoefend moet worden op de werven door de Duitsche Overheid in gebruik genomen.

Ik ben er bewust van, dat die dienst moet geschieden in het belang van de Duitsche Overheid, met hoofdzakelijk het stelen en het saboteeren tegen te gaan en te verhinderen. Tevens heb ik er kennis van genomen, dat ik blootgesteld ben aan militaire straffen, indien ik de vernieling of het stelen der goederen, toebehoorend aan de Duitsche Overheid, vrijwillig laat gebeuren en niets doe om dit te verhinderen of er medeplichtig aan bevonden wordt ; ik heb ook kennis gekregen dat mijn uitsluiting uit het V. N. V. door dergelijke daden voor gevolg heeft.

Ik onderwerp mij aan de gevergde tucht door mijn aangestelde oversten opgelegd, en ik beloof die stipt te volbrengen in alle orde.

Ik verplicht mij tevens mijn dienst niet te verlaten dan met een opzeg van veertien dagen.

Vilvoorde, den 1941

De algemeene dienstoverste,
H. TURCKSIN.

De belanghebbende,

V.F.W.
VLAAMSE FABRIEKSWACHT

OPGERICHT

Begin 1942 had het V.N.V. officieel de werving voor de Vlaamse Fabrieks-wacht ingezet (zie V.N.V. Dienst april 1942, blz. 6).
De Luftgau eiste van Turcksin meer wachters en deze deed beroep op het V.N.V. In 1942 werd door het V.N.V. beslist dat de leden van de Z.B. met hun kader konden overstappen naar de Fabriekswacht. De enige voorwaarde was dat het V.N.V. het toezicht kreeg op al wat er gebeurde. Met dit doel werd Jef Podevijn, Maurits Jughters, Nand Eerdekens, Jan Van Vreckom, H. Vatlet, J. De Vos en anderen door het V.N.V. verplicht aangesteld.
Hierdoor kreeg de Fabriekswacht een meer militair uitzicht en organisatie.
Bestond aanvankelijk uit tientallen manschappen uit Vilvoorde en omgeving.
De enige vereiste was lid te zijn van het V.N.V.

OPDRACHT

Dezelfde als de fabriekswacht maar met dit onderscheid dat de wachtoversten nu Vlaamse onderofficieren waren, maar steeds onder toezicht van de Luft-waffe.

LEIDING

Brigadeleider
Hendrik Christiaan Turcksin.
Eerste kommandant
Jef Podevijn Heerbanleider der Z.B. vermoord te Aalst de 23.10.1942.
Opvolger
Bert Meuris Heerbanleider der Z.B., aangesteld op 25.10.1942 door de Kommandant-Generaal der D.M./Z.B. Joris Van Steenlandt.
Adjudant
Maurits Jughters Banleider der Z.B., verbindingsman met de Luftgau.

HOOFDKWARTIER

Vilvoorde-Stationslei.

DOEL TOT SAMENWERKING MET HET V.N.V.

Van de Fabriekswacht een stevige politieke paramilitaire formatie te maken. Intussen was de Fabriekswacht effectief ingeschakeld in de Dietse Militie die dan bestond uit:
Zwarte Brigade
Wachtbrigade-Fabriekswacht
Motorbrigade (N.S.K.K.)
Hulpbrigade
Alle fabriekswachters werden automatisch Z.B.-mannen.
Zodoende beschikte de D.M./Z.B. over een groot aantal bewapende manschappen waarop zij desnoods beroep kon doen.

Armbandje der Vlaamse Fabriekswacht

UNIFORM

Zelfde zwart uniform als de Z.B. alleen een ander kenteken op de linkermouw. In plaats van de Wolfsangel komt een tandrad (arbeid) waarin Deltateken (V.N.V.) en daar doorheen een zwaard (weerbaarheid).

armbandje

DIENSTGRADEN

Deze van de Z.B., later bij het ontstaan van de Vlaamse Wachtbrigade kregen ze eigen dienstgraden met dienstgraadkentekens, die min of meer een kopie waren van de Duitse Wehrmacht.

BEWAPENING

Aanvankelijk geen, later oude Franse geweren (type Lebel) geen meerlader,

schot per schot, onzekere veiligheid zodat het kon gebeuren dat met een harde slag op het geweer het schot afging.

BETREKKING MET HET IIIe RIJK

Toegevoegd aan het Luftgaukommando Brussel.

KAZERNE

Vroegere T.T.R.-kazerne te Vilvoorde.
De manschappen waren niet gekazerneerd, ze konden na dienst telkens huistoe keren.

OPDRACHT

Wachtdienst voor de Luftwaffe: Legerdepots, fabrieken en vliegvelden in België en Noord-Frankrijk.

VAANDELS

Leeuwevaandels met nummers van het Bataljon.

LOON

15 fr per uur voor een dienst van 48 uur, dus 24 uur op 24 uur af. Moesten voor eigen verpleging zorgen.

AANWERVINGSBURELEN

Vilvoorde: Vlaams Huis, iedere woensdag om 14 uur.
Roeselare: Vlaams Huis, Noordstraat 24 op 5 juli 1942 om 11 uur.
Hasselt: Herberg „'t Haasken", Lombaerdstraat.

VERPLICHTING JEGENS HET V.N.V.

In juni 1942 verscheen volgende orde:
De leden van het V.N.V. welke hebben dienst genomen bij de Vlaamse Fabriekswacht moeten hun lidmaatschapsbijdrage en verplichte belasting aan de beweging vanaf dé maand juni 1942 niet meer betalen bij hun afdelingsleider.
Deze zullen door de administratieve diensten van de V.F.W. bij het uitkeren der vergoeding rechtstreeks worden afgehouden.
Deze overeenkomst werd genomen in akkoord met de leiding van de V.F.W. en de leiding van het V.N.V. afdeling Finanties-Administratie, met aanvang vanaf de maand juni 1942.

MUZIEKKAPEL

Op 26 september 1942 tijdens de schouwing door de leider Staf De Clercq te Vilvoorde traden twee muziekkapellen op.

GROEI DER V.F.W.

Einde mei 1941 waren 59 man ingezet in Vilvoorde en ze werden in het Vlaams Huis geschouwd door Staf De Clercq, leider van het V.N.V.
In mei 1942 schouwing door Staf De Clercq op de markt te Vilvoorde van een 1000-tal manschappen.

SCHOLEN

Kasteel de Bock tussen Vilvoorde en Grimbergen.

Aspirantenschool

Opgericht op 16 december 1942
Leiding: Opperhopman Karel Delombaerde
Duur van de leergang: drie maanden zowel voor aspirant-officieren als onder-officieren.
Deelname aan eerste leergang op 19.12.1942, een dertigtal leden der DM/ZB.

MOORDAANSLAGEN OP LEDEN VAN DE FABRIEKSWACHT

22 oktober 1942 te Aalst op Kommandant Podevijn, overleed op 25 oktober 1942.
Florant Buckens en Constant Laeremans werden neergeschoten in 1942.

VLAAMSE FABRIEKSWACHT ALS VERSTERKING VAN DE D.M./Z.B.

Op een jaar tijd was de fabriekswacht ontegensprekelijk een macht geworden.
In het begin van 1942 had het V.N.V. officieel de werving voor de Fabriekswacht ingezet.
Langs de arrondissementsleiders werden onderrichtingen gegeven over de werfactie, met de speciale vermelding:

Uit V.N.V. Dienst-april 1942, blz. 6

> ,,De algemene Leider hecht aan deze aangelegenheid het allergrootste belang.''

In de instructies voor de werking gedurende de maand mei, met betrekking op de ,,versteviging van onze weermacht'', in het bestuursbulletin ,,V.N.V. Dienst'' verschenen, lezen we het volgende:

Uit V.N.V. Dienst-april 1942, blz .3

> ,,Een prachtige gelegenheid om onze Zwarte Brigade te verstevigen is de versterking van de Vlaamse Fabriekswacht. Wij kunnen er niet genoeg op drukken dat de werving voor deze formatie moet lukken.
> Men onderzoeke aan de hand van de inlichtingen die men krijgen kan, welke de leden der afdeling zijn die voor inlijving in de Fabriekswacht in aanmerking komen.
> Men neme wel in aanmerking dat men zich daarvoor niet alleen tot de werkloze kameraden heeft te richten. Alle kameraden die aan de gestelde eisen beantwoorden en een voor hen niet al te interessante broodwinning hebben en, of, arbeid hebben die voor de beweging niet nuttig is, dienen op hun huidige arbeidsplaats ontslag te nemen om zich in de Fabriekswacht in te lijven.
> Er wordt zeer op gedrukt: deze aktie moet op enkele dagen tijds in al de afdelingen vruchten afwerpen.
> De afdelingsleiders dragen daarvoor de verantwoordelijkheid.''

Afschrift

VLAAMSCHE FABRIEKSWACHT

Leuvensche straat, 17, VILVOORDE

INNERLIJKE DIENST.

1° De Vlaamsche Fabriekswacht staat ten dienst der DEUTSCHE WEHRMACHT en de wachters dienen zich in al hun handelingen te richten naar het algemeen belang der Deutsche Wehrmacht.

2° In hoofdzaak wordt aan de Vlaamsche Fabriekswacht de bewaking toevertrouwd van de werkplaatsen, werven, woonkampen en andere militaire en nijverheidsinrichtingen. — Iedere wachter ontvangt hieromtrent regelmatig de noodige onderrichtingen voor den dagelijkschen dienst.

3° De toegang tot de te bewaken inrichtingen wordt alleen verstrekt aan de personen die hiertoe door een regelmatig toegangsbewijs gemachtigd zijn. Alle niet berechtigde personen worden onmiddellijk verwijderd en zoo noodig naar den wachtpost opgeleid. — De van dienst zijnde wachters oefenen tevens strenge waakzaamheid uit op de onmiddellijke omgeving der inrichtingen en melden zonder verwijl aan hun dienstoverste alles wat hun hier verdacht of ongepast zou voorkomen.

4° Niemand mag de inrichting verlaten met materialen of andere voorwerpen zonder regelmatig schriftelijk bewijs der Duitsche overheid. — Deze bewijzen zijn voorzien van den stempel van den betrokken dienst.

5° Iedere daad of poging van of tot stelen, verduisteren of vernietigen van materiaal of andere voorwerpen wordt door den dienstdoenden wachter terstond aan den dienstoverste gemeld. — Dit geldt ook wanneer door sabotagegeest, kwaadaardig opzet of schuldige nalatigheid schade aan de inrichtingen of aan het materiaal zou kunnen berokkend worden.

6° Wanneer een «wachtwoord» opgelegd is moet dit streng geëischt worden van alle hiervoor in aanmerking komende personen. — De wachters zelf moeten het wachtwoord streng geheim houden.

7° Alle bijzondere onderrichtingen gegeven door den plaatselijken dienstoverste of Duitsche overheid moeten stipt nageleefd worden. — De wachters vermelden deze onderrichtingen in hun wachtboek.

8° Het wachtboek vermeld dag per dag: begin en einde van den dienst, tijdstip der dienstronden, alle vastgestelde overtredingen, en in 't algemeen al wat voor den dienst der wacht meldenswaardig is.

9° Het is ten strengste verboden te rooken binnen de omheining der te bewaken inrichtingen. — Overtredingen worden gestraft met boeten en gebeurlijk zelfs met onmiddellijke doorzending.

10° Dienstverzuim of telaatkoming zonder gegronde reden vallen eveneens onder toepassing der zelfde tuchtmaatregelen.

11° Dronkenschap, ook buiten dienst wordt onafgezien van gebeurlijke verdere maatregelen, met onmiddellijke doorzending gestraft.

12° Binnen de omheining der inrichtingen of ook in de woonkamers mogen geen alkoolhoudende dranken binnengebracht worden.

13° De houding der wachters zal in alle opzichten onberispelijk zijn : tuchtvol en waardig optreden tegenover de Duitsch overheden en de eigen dienstoversten, reinheid in uitrusting, wachtkamers en woonplaatsen, kameraadschappelijke omgang met de andere wachters. — In den omgang met de burgerbevolking zullen ze zich taktvol en waardig doch met passende terughoudenheid gedragen.

14° Om de week, op den dag door den dienstoverste bepaald, zal de nachtronde twee uren vroeger in dienst treden om de oefenstonden bij te wonen. — Afwezigheid of telaatkomen worden gestraft als onder N° 9.

15° Alle klachten nopens den dienst moeten schriftelijk ingediend worden bij den algemeenen dienstoverste, H. Turcksin. Leuvensche straat 17, Vilvoorde. — Het is uitdrukkelijk verboden gebeurlijke geschillen onder elkander te bespreken of te beslechten of derden hiervan in kennis te brengen. — Gesprekken met derden over dienstaangelegenheden worden streng beboet en desnoods met doorzending gestraft.

16° De boeten waarvan hooger spraak gaan van 6.— tot 125.—fr. Het bedrag hiervan dient binnen de maand na de kennisname ervan door den betrokkene gestort worden ten voordeele van de bijzondere kas F. W.

17° De dienst wordt vergoed tegen 7.50 frank per uur, afwisselende dienst van minimum 72 uren per week. — Voor de gehuwden of hiermede gelijkgestelden wordt bovendien in geval van indienststelling in het buitenland een scheidingsvergoeding uitgekeerd.— Voor belastingen en sociale bijdragen wordt een bedrag van 5 % afgehouden.

Gehuwden of hiermede gelijkgestelden die in het buitenland in dienst zijn ontvangen ter plaats 1/3 van hun loon. — De overige 2/3 worden rechtstreeks aan het door hun aangeduid rechthebbend familielid tehuis uitbetaald.

In zoover de omstandigheden het toelaten genieten de wachters die in het buitenland aangesteld zijn om de zes weken een verlof van twee dagen. — Hiervoor wordt geen loon uitbetaald, doch worden de reiskosten heen en terug van de werkplaats tot Brussel vergoed.

Ondergeteekende wonende te

aanvaardt den dienst als wacht bij de inrichtingen der Deutsche Wehrmacht, verklaart uitdrukkelijk kennis genomen te hebben van de bepalingen van onderhavige dienstregeling en zich hieraan te onderwerpen. — Hij bevestigt bij deze nooit politiestraf te hebben opgeloopen voor diefstal of dergelijke.

Hij verbindt zich onmiddellijk het noodige te doen tot aansluiting bij de Ziekenkas " Ik Dien ".

Hij verbindt zich zijn wachtboek dag voor dag stipt bij te houden en alles wat den dienst betreft geheimhouding tegenover derden te bewaren.

Vilvoorde, den

De Algemeene Dienstoverste. De Belanghebbende.

VLIEGVELD SCHAFFEN 1942 FABRIEKSWACHT W.B.

Officieren

Detaille Alfons: vaandrig
Deckers: vaandrig

onder-officieren

Opperwachtmeester: Cools Alfons
Slangen Jaak
Broos
Caemerlinck J.
Moreau Pol
Caspers

Wachtmeester: Vos Leander
Paelinck
Timmermans
Veragten Mon
Neven
Van de G

Manschappen

Wachters
Vleminckx Leo
Van Cle August
Van Loy August
Nuyens Nand
Goffin Jean
Agten Vader
Bouten
Briers René
Daniels Jef
Claes Ernest
Ruyters Bart
De Ruyter Jef
Aerts René
Willems Louis
Mermans
Van Wetswinkel A.
Vos Frans

Vleminckx Vader
Soogen Jos
Van Caillie
Sleurs Jos
Spruyt gevallen te Bevekom
Agten Jan
Cox Albert
Daniels Roger
Bervoets Leon
Geboers Jan
Hauquier Vic
De Ruyter Louis
Essens Jaak
Oyen Jef
Arckens Roger
Van Reppelen G.
Berghmans Jos

Scheys Kamiel
Meulemans Albert
Vande Vorst Frans
Laenen
Trekels Jan

Scheys Marcel
Broos Diest
Fredrickx Gust
Scholiers

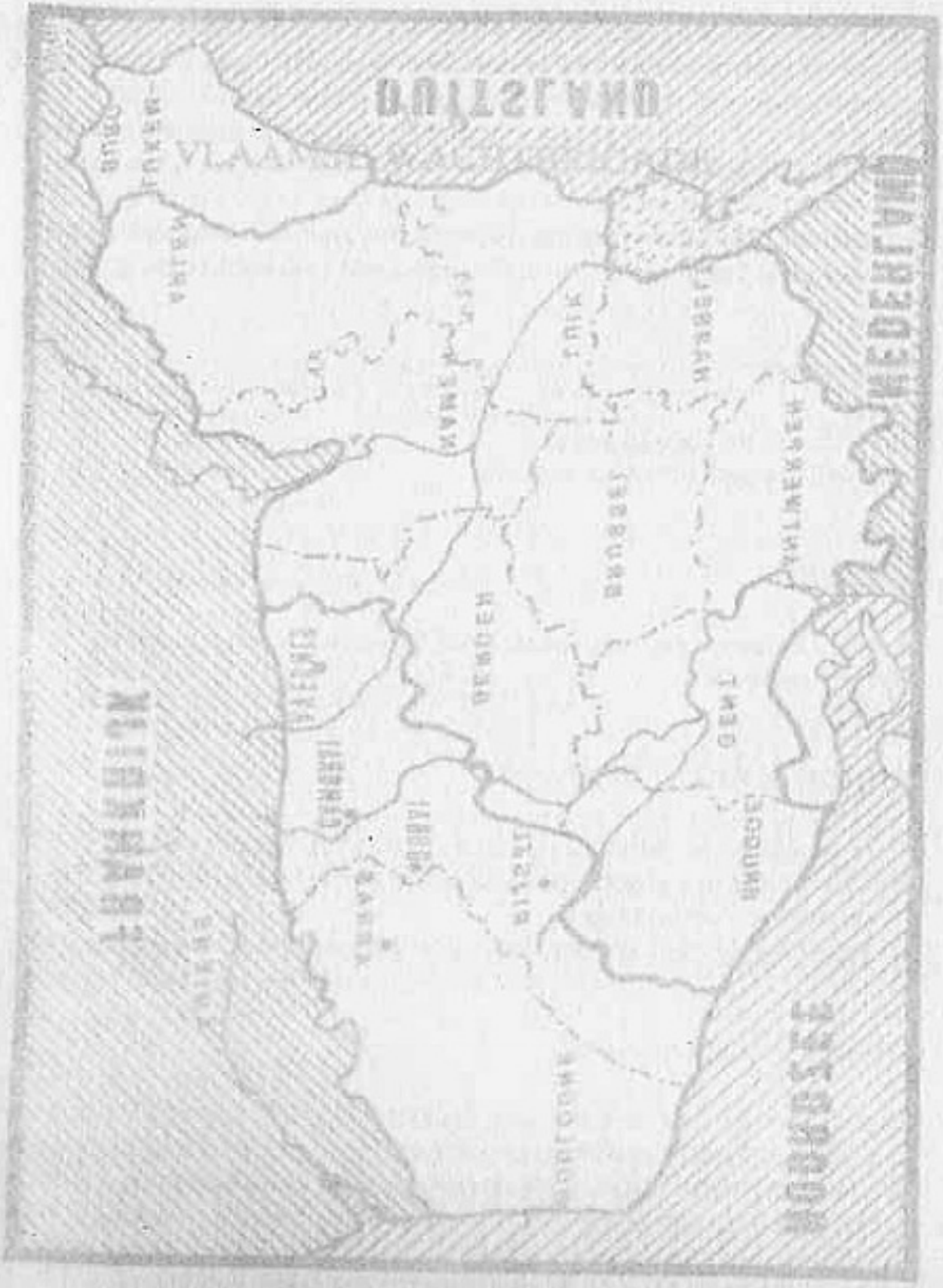

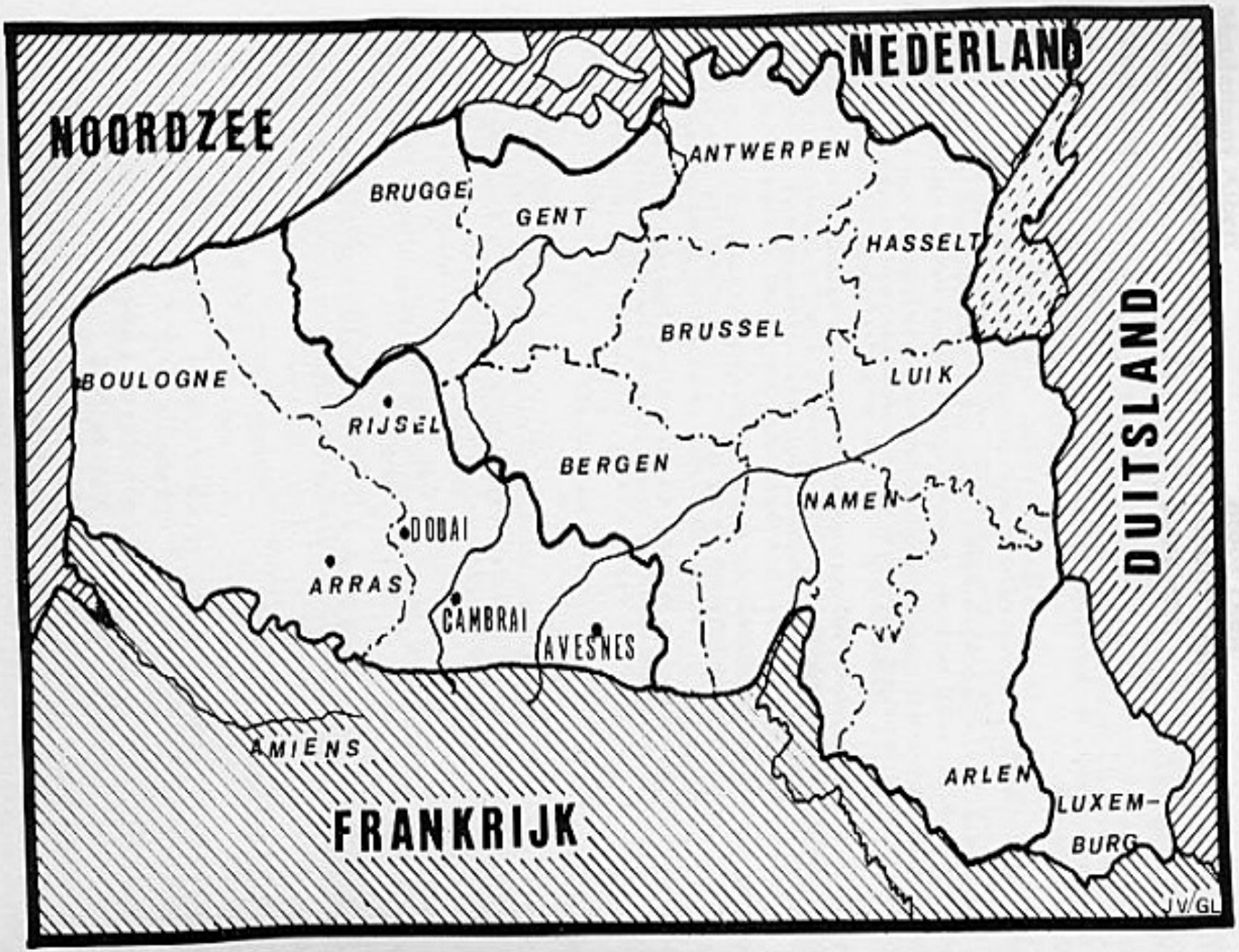

België en het noordelijk deel van Frankrijk waarvan Generaal von Falkenhausen de militaire bevelhebber was (1940-1944)

V.W.
VLAAMSE WACHTBRIGADE

ONTSTAAN

Onder impuls van Bert Meuris en Maurits Jughters en met de steun van Major Wilhelm Rickerts van de Luftgau Brussel werd op 4 juni 1943 de Fabrieks-wacht omgevormd tot Vlaamse Wachtbrigade (W.B.).
Was van dan af ,,Militärisierte Wehrmachtsgefolge'' en kwam onder bevel van Generaal Wiemer Luftgaubefehlshaber von Belgien und Nord-Frankreich.
Genieten de voordelen van de Wehrmacht, maar blijven een zelfstandige formatie met eigen kader van officieren en eigen beheer.

OPDRACHT

Dezelfde als de Fabriekswacht.
Het werd nu een militaire eenheid.

WERVING

De leden kwamen meestal van de DM/ZB en de werving geschiedde door het V.N.V. en V.O.S.

DE DOELEINDEN WAREN

1. In de geest van de strijd op het thuisfront de Duitsers een onmiddellijke hulp te bieden, door het bewaken van haar levensbelangrijke nijverheids- en militaire inrichtingen.
2. De vorming van soldaten en wachtersdienst van het eigen verweer.

WIE KAN TOETREDEN?

Elke vrijwilliger van arisch bloed, die zich wil inzetten ten bate van zijn volk; van 17 tot 45 jaar. Landdienstjongens van 16 jaar af. Lichamelijk en geestelijk normaal ontwikkeld en in staat de opleiding en de dienst behoorlijk te vervullen.

WEDDE OF LOON

De wedde omvatte een gedeelte, solde genaamd, dat aan de wachter persoonlijk ter standplaats zelf uitbetaald werd. Deze solde werd uitbetaald de 1e, de 11e en de 21e van iedere maand samen met de kledijvergoeding en het gebeurlijk verplegingsgeld.
De wedde zelf voor de afgelopen maand werd de 1e van iedere maand uitbetaald, per mandaat, aan de echtgenote, de ouders of andere rechthebbenden. Ook het kindergeld werd bij deze uitbetaling gevoegd. De betalingen geschiedden dan als volgt:

Ongehuwden	Solde en kledijgeld per 10 dagen + fr. 25 verplegingsgeld per dag regelmatig verlof	Totaal per maand	Maandelijks mandaat aan de rechthebbenden	Totaal per maand
Wachter Opperwachter Onderbrigadier Brigadier	157 + 62,50 = 219,50	658,50	1.029	1.687,50
Opperbrigadier	188 + 62,50 = 250,50	751,50	1.086	1.837,50
Onderofficier	219 + 62,50 = 281,50	844,50	1.143	1.987,50
Gehuwden			+ fr. 225 per kind en per maand	
Wachter Opperwachter Onderbrigadier Brigadier	157 + 62,50 = 219,50	658,50	1.096	1.754,50
Opperbrigadier	188 + 62,50 = 250,50	751,50	1.279	2.030,50
Onderofficier	219 + 62,50 = 281,50	844,50	1.766	2.610,50

Andere voordelen

Kosteloze troepenverpleging (o.m. 600 gram gezond en krachtig soldatenbrood, ruime bedeling in vlees, boter, vetstoffen, aardappelen enz...). In de kantine zijn alle *marktententerijwaren* te verkrijgen tegen goedkope tariefprijzen.
Vrij verkeer op treinen voor alle regelmatige verlof- en dienstreizen.
Vrij verkeer op buurtspoorwegen en trams.

Vrije toegang tot de soldatenkino's, soldatentheaters, soldatenhemen. Vermindering in de andere kino's.
Ziekenkas: de manschappen zelf worden geheel kosteloos verzorgd. Hun echtgenote en kinderen bekomen eveneens kosteloze geneeskundige hulp en betalen slechts 30% voor de artsenijen en 50% voor verblijf en behandeling in de kliniek.
Kindervergoeding: de gehuwde wachter ontvangt 225 fr. per maand en per kind.
Geboorte-vergoeding bij elke geboorte werd 625 fr. geboortepremie toegekend.
De verlofdagen: werden volledig betaald en geven recht op een verplegingsgeld van 25 fr. per dag.
Alle briefwisseling naar de standplaats, en van de standplaats naar huis, kon verzonden worden over de ,,Feldpost''.

WERFKANTOREN DER VLAAMSE WACHTBRIGADE

Antwerpen	: Leysstraat 32 (hoek Kipdorpvest)
Brussel	: hoek Nieuwstraat en Kruidtuinlaan (bij Noordstation)
Gent	: Veldstraat 9
Oudenaarde	: Vlaams Huis
Vilvoorde	: Stationslei 68

GETUIGSCHRIFT

Voorleggen van getuigschrift van goed gedrag en zeden.

KAZERNERING

Voorheen was er geen sprake van kazerne. De wachters kwamen iedere dag van en naar hun woning, en zorgden voor eigen verpleging.
Vanaf juni 1943 was de kazerne te Vilvoorde hun vaste standplaats. Daar waren ondergebracht de 3e en 4e kompagnie onder bevel van oppervaandrig De Bruyne, oppervaandrig Van de Perre en vaandrig Van Beneden.
Ook beschikte men over eigen keukens en veldkeukens (Ringele kok te Bevekom).

BEWAPENING

In Frankrijk: korte Hollandse kavalerie karabijnen met 3 kogels.
In België:
lange Franse geweren Type Lebel en
bajonetten: Duitse Seitengewehren.
In 1944: het Duits type 98 K
het pistool 08 voor de wachtoversten

BEVEL

Zoals de Fabriekswacht, naar Duits model.
Marcheren in rijen van drie.
Schietoefeningen op de nationale schietbaan te Etterbeek.

WERFSTROOIBRIEF VAN DE VLAAMSE WACHTBRIGADE

Afschrift

Zoveel jonge mannen willen krachtig leven, willen iets doen voor ... volk, velen willen geen leegloper zijn; ze willen met hun hart mee, ze willen ... een mensch worden en de oude gemeenschap en lamlendigheid van elch afschud- ... jonge menschen zoeken hun ideaal uit te werken en tenzelfdertijd hun ... te bevestigen. De Wachtbrigade staat open voor dergelijke ... In de Wachtbrigade wordt U gschoold alsmeldoen en als politiek soldaat ... Wachtbrigade kunt U uw nationaalsocialistisch ideaal uitwerken en ten dolle van ... door mannenleed uw volk te helpen redden van alle gewelddadige krachten

MELD U VOOR DE WACHTBRIGADE !

Alle jonge mannen van 17 tot 45 jaar kunnen gemeld ... gelijk inpassen worden ... inlichtingen te bekomen zijn ... op het werving bureel Stationslaan 64 te Wilrijk

MET DE WACHTBRIGADE IN DIENST VAN ONS VOLK VOOR 'T NIEUWE EUROPA

Kameraad, U hebt ... hekel gehad en hebt nog een hekel aan de ... de vreedzame pogingen over de redding van ons volk, over één te vernemen ... van de verlaten vroomheid van dat volk en die kruisjes in hun club bleven ... U kent het met verkroosde dat uw volk steeds aan 't lijntje gehouden werd ... moedpruiling, dat wij steeds blaffende honden bleven, dat men steeds dreigde ... de armen kruiste dat men steeds diere zeden zwijgen en lijdzaamheid ... herwijst van rechten met veel in huis kwam, terwijl knechting van uw volk ... voortdurend verder ging.

Nu, Kameraad, is uw tijd gekomen om te bewijzen dat gij de daad ... de hoffe leuze en de eenige overzeese weg is: U als soldaat in de ... gemeenschap van uw volk, en de verjonging van Europa in de Wacht- ... strijd voor uw volk.

Zoals de Legioenbroeders voor hun volk te voet stierven aan de Ijzer, ... Vlaanderen ... zullen onze Wachtbrigadekameraden als schutter van hun volk naar ... met als arbeiders die tewerkstelling in Duitsland, bevrijden, maar als volks- ... voor de hun plicht voor den opbouw van het nieuwe Europa.

Daar de tekst op het originele slecht leesbaar is, brengen we hem in de huidige spelling.

,,Zoveel jonge mannen willen, krachtig leven, iets doen voor hun volk; velen willen geen leegloper zijn; ze willen met hun tijd mee, ze willen een nieuwe mens worden en de oude gemakzucht en lamlendigheid van zich afschudden, vele jonge mensen zoeken hun ideaal uit te werken en terzelfdertijd hun materiële belangen te behartigen. De Wachtbrigade staat op voor dergelijke mensen. In de Wachtbrigade wordt u geschoold als soldaat en als politiek soldaat. In de Wachtbrigade kunt u uw nationaalsocialistisch ideaal uitwerken ten bate van ons volk, door metterdaad uw volk te helpen redden van alle onvolkse krachten.

MELD U VOOR DE WACHTBRIGADE!

Alle jonge mannen van 17 tot 45 jaar kunnen onmiddellijk ingezet worden. Inlichtingen te bekomen alle werkdagen op het wervingsbureel Stationslei 68, te Vilvoorde.

MET DE WACHTBRIGADE IN DIENST VAN ONS VOLK VOOR 'T NIEUWE EUROPA!

Kameraad u hebt 'n hekel gehad en hebt nog een hekel aan de mensen die steeds praten over de redding van ons volk, over zijn te veroveren rechten over de verleden grootheid van dat volk en die knusjes in hun club bleven zitten. U kunt het niet verkroppen, dat uw volk steeds aan 't lijntje gehouden werd door mooi-praterij, dat wij steeds blaffende honden bleven, dat men steeds dreigde en de armen kruiste, dat men steeds dure eden zwoer en luidruchtige optochten hield, terwijl van rechten niet veel in huis kwam, terwijl knechting van uw volk onverstoord verder ging.
Nu, Kameraad, is uw tijd gekomen om te bewijzen dat gij de daad verkiest boven de holle leuze en de enige zegezekere weg is: U als soldaat in te schakelen in de vrijmaking van uw volk, en de vrijmaking van Europa. In de Wachtbrigade wordt u soldaat van uw volk.
Zoals de Legioenmannen voor hun volk te weer staan ver van hun Vaderland. Zo staan onze Wachtbrigademannen als schutse van hun volk hier in eigen land. Niet als arbeiders die lanterfantig 'n fabriek bewaken, maar als volkse soldaten doen ze hun plicht voor de opbouw van het nieuwe Europa."

WERVINGSBROCHURE

De Vlaamsche Wachtbrigade opent de strijdende bataljons voor een gezond Vlaanderen in een volks-geordend Europa!

(Hier aanplakken!)

Ik meld me aan voor de Vlaamsche Wachtbrigade!

Naam .....

Voornamen .....

Volledig adres .....

Datum .....

(Handtekening)

Vlaanderen roept voor de VLAAMSCHE WACHTBRIGADE!

DE EVOLUTIE VAN FABRIEKSWACHT NAAR VLAAMSE WACHTBRIGADE

De fabriekswacht werd op aanvraag van de Duitse overheid door de Dietse Militie/Zwarte Brigade gesticht.
De Fabriekswacht was oorspronkelijk een para-militaire formatie, in dienst van de Duitse Luftwaffe en van de eenheidsbeweging V.N.V.
In november 1942 viel de naam van Fabriekswacht weg en werd vervangen door deze van ,,Wachtbrigade''. Dit ging gepaard met een poging van het Luftgaukommando Belgiën-Nord-Frankreich om de invloed van het V.N.V. op een lager peil te stellen en ze meer als soldaat ter zijner beschikking te hebben. Het kwam er in feite op neer te weten of de nieuwe ,,Wachtbrigade'' zoals voorheen de ,,Fabriekswacht'' op politiek gebied nog zou deel uitmaken van de D.M./Z.B.
Het ,,Luftgaukommando'' won het pleit. In juni 1943, werden de leden der ,,Wachtbrigade'' als ,,Wehrmachtsgefolge'' aangezien. Dit bracht eigenlijk mee, dat zij gelijkgesteld werden aan een Duits soldaat. Nochtans bleven zij, voor zover de belangen van de dienst het toelieten ter beschikking van de leider van het V.N.V.
In september 1943 verdween de ,,Wolfsangel'' van het uniform der leden van de ,,Wachtbrigade'' en de voorwaarde voor opname, lid te zijn van het V.N.V., werd geschrapt.

Uit ,,Leiding'' van juli 1943 ontnemen we:

> Rede van Dr. Elias op 6 juni te Brussel.
> ,,En wat betreft de W.B.: Indien tengevolge van de omstandigheden de W.B. van haar dienstverhouding tegenover de Luftwaffe omgeschakeld wordt tot Wehrmachtsgefolge, dan geschiedt het met behoud van haar karakter van onderdeel onzer militie.
> Het zijn dus twee gesloten blokken die op dit ogenblik bepaalde opdrachten vervullen. De ene in dienst van.het N.S.K.K., de andere in dienst der Luftwaffe, maar die in normale omstandigheden terugkeren naar de D.M. en die ook nu onverbreekbaar verbonden blijven aan de D.M.
> De Algemene Dienstoverste en de Kommandant der W.B. worden door mij benoemd. De officieren kunnen alleen voorgedragen worden met toestemming van de Kommandant-Generaal der D.M. Buiten haar dienstopdrachten blijft de W.B. ter beschikking van het V.N.V., de leden van de W.B. moeten om aangenomen te worden, lid zijn van het V.N.V.''

Op 14 juli 1943 heeft Dr. H.J. Elias aan de leden der in vorming zijnde ,,Wachtbrigade'' de toestand als volgt uiteengezet:

> ,,Aan de Kameraden der Wachtbrigade,
> Tot uitvoering der opdrachten, die haar zijn toevertrouwd en ingevolge militaire

noodwendigheden, werd de vroegere ,,Fabriekswacht'', thans Dietse Militie-Wachtbrigade, omgevormd tot Wehrmachtsgefolge.
Naast verschillende voordelen van stoffelijken aard, bizonder onder in opzicht van voedsel, kleding en kindervergoeding, brengt dit ook zekere onaangenaamheden mede, namelijk voor wat betreft de kazernering en de vermindering van het loon tot betaling van de voeding en van de onderhoud.
Talrijke kameraden hebben mij geschreven, de ene om hun beklag te doen, de anderen om uitleg te vragen, nog andere om te weten welke de opdracht was, die zij verder voor de Beweging zouden te vervullen hebben. De toestand is als volgt:
Bij de verandering der kontrakt voorwaarden zijn alle manschappen vrij al dan niet te tekenen aan de nieuwe voorwaarden en voor de termijn van één jaar (officieren voor de duur van de oorlog). Wie wenst zijn dienst op te zeggen kan dit doen: hij houde er echter rekening mede dat hij, zoals een gewoon burger, alsdan valt onder de bepalingen der arbeidsverplichting.
Wat de verhouding betreft der Wachtbrigade tot het V.N.V., deze blijft ongewijzigd. De Wachtbrigade, buiten haar dienstinzet, blijft ressorteren onder mijn gezag, door de tussenkomst van de Brigadeleider, die door mij, in overeenkomst met het Kommando der Luftwaffe, zal worden aangesteld.
In deze omstandigheden is het mijn uitdrukkelijke wens, dat al de Kameraden de nieuwe dienstverbintenis voor een jaar zouden ondertekenen.

Hou-Zee!
De Leider
Dr. J. Elias.

Uit een bescheid in ons bezit blijkt ook dat het V.N.V. op de soldij der leden en van de ,,Fabriekswacht'' en van de ,,Wachtbrigade'' een vergoeding trok van 4%.

WACHTBRIGADE De heve, Jan

DIENSTVERPFLICHTUNG

« Ich verpflichte mich aus freien Stücken in der Erkenntnis, dass ich damit meinem Lande diene, die mir übertragenen Aufgaben in der deutschen Wehrmacht unter restlosem Einsatz meiner Person gewissenhaft zu erfüllen und meinen Vorgesetzten unbedingten Gehorsam zu leisten ».

Uit vrijen wil, en in de overtuiging hiermede mijn land te dienen, verbind ik mij de mij in dienst der « Deutsche Wehrmacht » opgelegde taak met vollen inzet van mijn persoon gewetensvol te vervullen en mijn oversten onvoorwaardelijk te gehoorzamen.

Ik bevestig uitdrukkelijk dat deze verbintenis aangegaan wordt voor den duur van den oorlog

Gent, den 5-11-1943

J. Frans De Meire

EEDAFLEGGING OP 2 JULI 1944 OP DE FUHRER ADOLF HITLER

Contract

Hierdoor werd de ,,Wachtbrigade'', ,,Wehrmachtgefolge''.
Men kon zich verbinden voor één jaar of voor de duur van de oorlog. Verbod van de Militär Befehlshaber: reeds vanaf mei 1944 was het verboden door de leden van de V.W.B. een politiek mandaat waar te nemen zoals burgemeester of schepen.

Hier volgt de oproep van Dr. Elias aan de leden en de Brigadeleider van de ,,Wachtbrigade''.

Afschrift

VLAAMSCH NATIONAAL VERBOND

Brussel, 29 Juni 1944 .

KABINET VAN DEN LEIDER

Waarde Brigadeleider,

U vroeg mij de toelating voor Uw manschappen om den eed van trouw aan den Führer , Adolf Hitler , af te leggen .
In mijn hoedanigheid van Leider van het V.N.V. , geef ik U volgaarne de toelating om aan de leden der Wachtbrigade, trouwe leden van het V.N.V. , mee te deelen dat ik volkomen akkoord ga met deze eedformule en met de daaruit voortspruitende verplichtingen .
Ik wil er op wijzen dat ik U reeds een jaar geleden mijn instemming hiermede betuigde .
Mijn standpunt in deze is geenszins veranderd.
Door dezen eed zal de reeds bestaande wapenbroederschap tusschen de Luftwaffe en de Wachtbrigade worden bevestigd en versterkt .
Deze eed sluit ten andere alleen militaire verplichtingen in zich en raakt de partijtrouw der soldaten niet .
Ook wordt daardoor niets veranderd aan de contractueele verbintenissen, die werden onderteekend , en meer bijzonder aan het vrijwillig karakter, alsmede aan de plaats van inzet .

HOU-ZEE!
DE LEIDER.

DR. H.J. ELIAS./

Aan Brigadeleider H.
TURCKSIN .
Wachtbrigade .
Stationlei, 68.
V I L V O O R D E .

VLAAMSCH NATIONAAL VERBOND

KABINET VAN DEN LEIDER

43

Aan de leden der Wachtbrigade ,

Nu er gaat beslist worden over het lot van ons Volk roep ik U op , Kameraden der Wachtbrigade , om Uw Volk in alle omstandigheden trouw te blijven en in ware wapenbroederschap aan de zijde Uwer Germaansche kameraden , de Duitsche soldaten, Uw vaderland te verdedigen .

Waar van U thans gevraagd wordt een eed op Adolf Hitler als Führer aller Germanen af te leggen, kan ik U , als soldaten en trouwe V.N.V. leden , slechts den dringenden raad geven dezen eed te zweren , opdat daardoor in deze beslissende tijden de band der vrijwillige wapenbroederschap nog nauwer zou toegehaald worden .

Als Leider van het V.N.V. , bewust van mijn verantwoordelijkheid en van de draagwijdte van dezen eed, heb ik U dezen raad gegeven .

Hou-Zee!

DE LEIDER

DR. H. J. ELIAS.

Brussel, 23 Juni 1944.

OPROEP VAN EEN OFFICIER TOT MELDING VOOR DE WAFFEN-SS

Uit ,,De SS-Man'' van 29.1.1944 ontnemen we:

VLAMINGEN OP!

Boodschap Opperhopman der Wachtbrigade Delombaerde, thans SS-vrijwillger aan zijn kameraden Officieren, Onderofficieren en Manschappen der Vlaamse Wachtbrigade.

Voor een drietal maanden werd in de bladen gemeld, hoe kameraad Karel Delombaerde, Opperhopman der Wachtbrigade, aan de roepstem van plicht, eer en geweten gevolg gegeven had en zich had aangemeld voor de Wapen SS. Nu heeft hij aan zijn

kameraden in Vlaanderen onderstaand schrijven gericht, waaraan wij geen woord wensen toe te voegen, daar het alles zegt, wat hier gezegd moet worden:
„Uit het opleidingskamp der Wapen-SS zendt ik u mijn kameraadschappelijken groet. Nooit zal ik het jaar vergeten, dat ik in uw midden werkte, ervan bewust mijn plicht te doen voor Volk en Vaderland. Gedurende deze maanden van dikwijls zware en ondankbare arbeid groeide in mij de drang mijn volk tot het uiterste te dienen. Moge in de gelederen der V.W.B. deze zelfde drang blijven voortleven en groeien. Moge de soldatenopleiding u tot de logische konsekwentie voeren. Stelt uw hoogste bezit ten dienste van Volk en Vaderland.
Redt uw kinderen en kindskinderen van het bolsjewisme en de ploutocratie. Meldt u voor de Wapen-SS.

SS-Vrijwilliger Delombaerde.

ASPIRANTENSCHOOL

Op 19.12.1942 opgericht.
Kasteel De Bock bij Vilvoorde (dit gebouw werd ter beschikking gesteld door de Luftgau Brussel). Voorheen herstellingsoord voor gekwetste en zieke piloten van de Luftwaffe.
De leergangen werden stopgezet begin 1944.
Opleidingsschool voor officieren en onderofficieren.

Doel van deze school

In overleg tussen de leiding V.N.V. en D.M./Z.B., Fabriekswacht en de Duitse instantie beslist men dat de benaming „Fabriekswacht" heeft afgedaan, en in de plaats komt „Wachtbrigade" als „Wehrmachtsgefolge", dus meer het militaire dan het politieke inzicht van de manschappen opdrijven.

Leiding

Algemeen volmachtdrager der W.B.: Smet
Kompaan: Lagast Karel
Opperhopman: Karel Delombaerde
Oppervaandrig: Van der Borght Pol
Duitse overheid: Inspektor Brandmeyer
Opleidingsofficier: Oppervaandrig Berneel G. (Militair opleider)

Opleiding

Duur 2 tot 3 maand voor elke leergang.
De opleiding was zeer zwaar en streng, vooral omdat het de kaders waren van officieren en onderofficieren.

De aspirant off. en o/off. waren daar gekazerneerd.
Intussen kwamen daar ook de kaders van de D.M./Z.B. oefenen onder de leiding van de schoolopleiders.
Lichting op 6 maart 1943: 35 kandidaten

Lesgevers

Geschiedenis: Wim Grauls
Politieke-Geschiedenis: Albrecht
Lesgever: Piet Finné
Lesgever: De Herdt

De reeds actieve officieren werden nog enkele malen per jaar opgeroepen voor bijkomende leergangen en dril, voor een periode van 2 à 3 weken. Aantal deelnemers ongeveer 25 man telkens.
De leergangen van aspirant officier en aspirant onder-officier wisselden elkaar af. De leiding van deze beide leergangen berustte bij dezelfde officieren.

ONDEROFFICIERENLEERGANG

Telkens namen er een 30-tal onderofficieren der Wachtbrigade aan deze leergangen deel, die onder de leiding stonden van de Luftwaffe. Het was veeleer een infanterieschool met alle infanteriewapens. Harde dril.

Maldegem

Bij de Luftwaffe vonden de eerste twee leergangen plaats.

Brussel, Boudewijnkazerne, Daillyplaats

De derde, vierde en vijfde leergang.

RUSTOORD DER V.W.B.

Te Stabroek, villa Hoogboom, kasteeltje ,,Heidelucht''. Hof en park ongeveer 7 Ha.
Dit rustoord werd opgericht in februari 1944 en stond onder leiding van mevrouw Turcksin.
De openingsplechtigheid werd voorgezeten door:

Brigadeleider: H. Turcksin
Stafoverste: Kommandant Bert Meuris
Kompaan: Muys en Antonis
Propagandareferent: Jan Stalmans
Voorzorg: Stafwachtmeester Dirk Paesbrugge
Sociale Assistente: Agnes De Wolf

Doel

Een hersteloord voor genezende V.W.B.-ers, voor de jonge moeders als verlof na de geboorte van een kindje, voor de familieleden en ouders van vermoorde wachters en voor de bejaarde moeders van wachters.
Deze kuur was kosteloos voor een verblijf van 14 dagen.
De reisonkosten boven de 15 fr. werden vergoed.

KINDERTUIN

De W.B. beschikte ook over een kindertuin te Vilvoorde.

MUZIEKKAPEL

Dirigent: 1e Leider Jan Verbeek
daarna Opperwachtmeester Pieter Scheltjens
Samengesteld uit een korps van 40 muzikanten en trompetters.
Droegen een speciaal kenteken op de linkermouw: een lier in ruitvorm.
Doel: opluisteren van feesten, plechtigheden en begrafenissen van het V.N.V.

ZANGKOOR

Leiding: Walter 't Jollijn
Gastdirigent: Armand Preud'homme
Samenstelling: beste zangers van de 4. Kompagnie
getalsterkte ongeveer 45 man
Optreden: om de 14 dagen voor het N.I.R., Radio Zender Brussel in het programma ,,Weerbaar Vlaanderen'' en opluisteren van feesten en plechtigheden.

Uit het meinummer van ,,Leiding'' van 1944 ontnemen we:

Kameraadschap met de W.B.

Waar daarvoor belangstelling kan gewekt worden bestaat de mogelijkheid de muziekkapel, zanggroep of het kabaret der W.B. te laten optreden, samen met een spreker der W.B.
De gewesten, die zulk kameraadschapsfeest wensen op touw te zetten, vragen nadere onderrichtingen aan hun Arrondissement-propagandaleider.

MARSLIED DER WACHTBRIGADE

B. Peleman A. Preud'homme

Wachter bij rokende schouwen:
houdt de fabrieken bezet
smeedt in de bloeiende gouwen
arbeid tot dwingende wet.

Keerzang:
Oranje de vaan
Fabriekswacht vooraan
De arbeid regeert
Fabriekswacht marcheert

Eens waren galmende steden
staking en oproep gewijd.
Trots in het dreunende heden
staan de fabrieken bevrijd!

Grauw in 't gebrom der motoren
staat nu het vliegplein bezet
Geen die de stuka's kan storen
geen die hun starten belet.

Treft ons het lood der verraders!
Geen neemt de wijk bij de wacht!
Eens treft vergelding de daders.
Wij zijn de wordende macht!

Lied der Flakbrigade

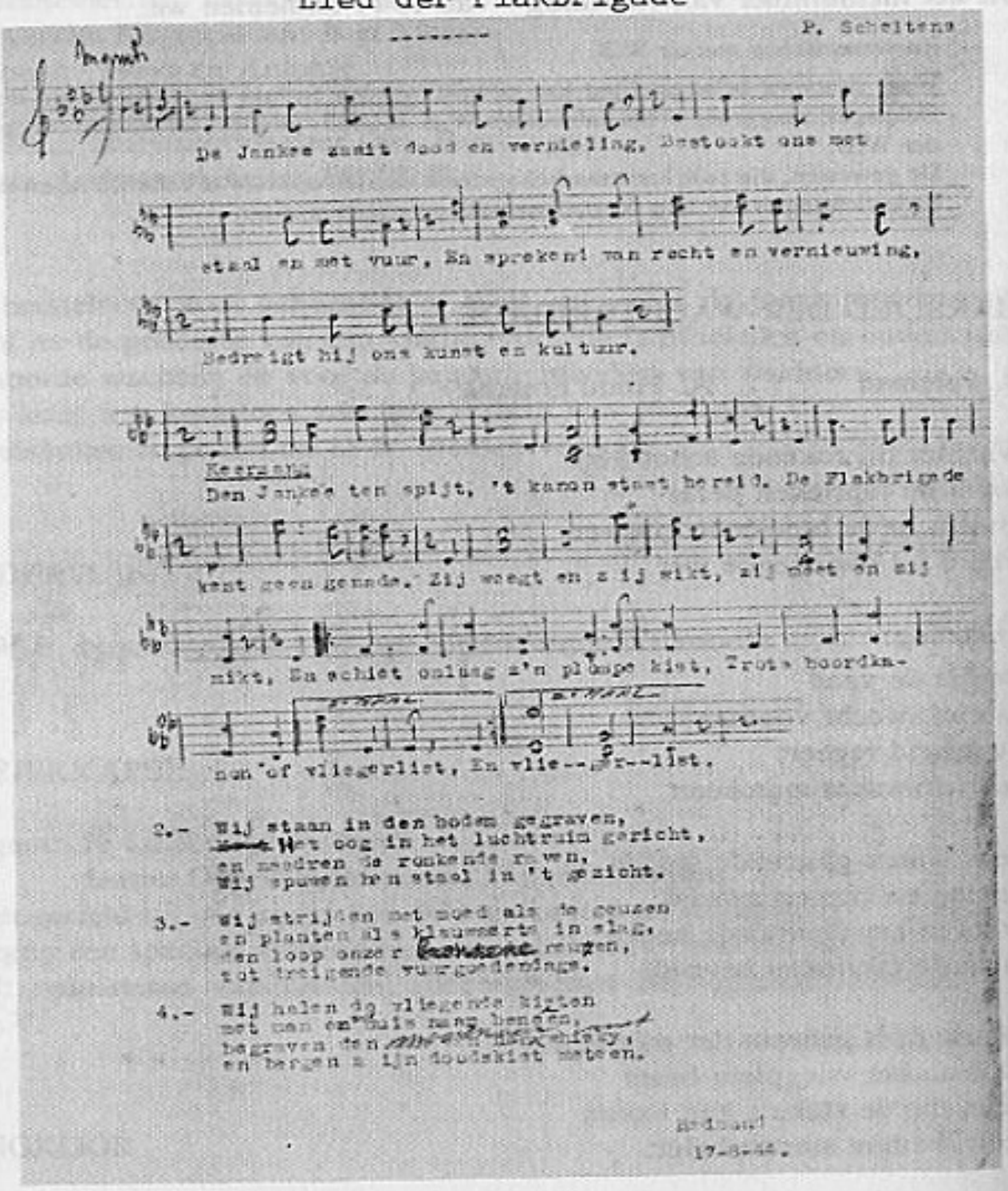

LIED DER FLAKBRIGADE

Redmond (R. Saay) 17.8.44 P. Scheltens

De Jankee zaait dood en vernieling,
bestookt ons met staal en met vuur.
En sprekend van recht en vernieuwing
bedreigt hij ons kunst en kultuur.

Keerzang:

De Jankee ten spijt
't kanon staat bereid.
De Flakbrigade kent geen genade.
Zij weegt en zij wikt,
zij meet en zij mikt.
En schiet omlaag z'n plompe kist;
trots boordkanon of vliegerlist,
en vliegerlist.

Wij staan in de bodem gegraven,
het oog in het luchtruim gericht,
en nadren de ronkende raven,
wij spuwen hen staal in 't gezicht.

Wij strijden met moed als de geuzen
en planten als klauwaerts in slag,
de loop onzer bronzene reuzen
tot dreigende vuurgoedendags.

Wij halen de vliegende kisten
met man en met muis naar beneen,
begraven de moordenaar met whisky
en bergen zijn doodskist meteen.

LIED DER VLAAMSE FABRIEKSWACHT

Saay Renaat

Keerzang:
Zo Vlaams ons bloed
is echt onze moed
Zo Germaans onze zin
is ruim onze blik
voor volks gewin.

Wij de scharen der verachten
wij houden ons bereid
te vallen en te vechten
en tegen volks verknechten
te bloen in heldenstrijd.
Wij jeuken van kamplust in elk gewricht
te schrijven met daden een Vikinggedicht.

Onze vadren waren helden
Wij ook, wij willen doen
wat wij van hen vertelden
op onze heldenvelden,
in kamp voor hun blazoen,
in dienst van de Führer van 't groot geheel,
al volgend de Leider van 't kleine deel.

Eenmaal komen rode dagen
Men eise dra ons bloed.
De standaard gaan wij dragen
in moedig plichtsbehagen
tot waar hij wappren moet
tot glorie van Vlaanderen, het kleine deel
van 't roemrijk herboren Germaans geheel.

ASPIRANTEN-LIED (wijze: Eens heersten wij over de zeeën)

Redmond (R. Saay) Februari 1943

Er dreunt weer een tred op de keiën,
Hier is 't aspirantenheer,
Er stuwt ons geen lust tot vermeien
Maar drang naar soldateneer.

Keerzang:

Wij zijn d'aspirantenofficieren,
Wij bouwen een Dietse burcht.
Wij dragen de Dietse banieren
Getuigen van ord' en tucht.

Wij stappen op mars door de steden.
Wij volgen de Kommandant
In trouw aan het Diets verleden
In kamp voor het Vaderland.

Geen hand die de standaard wil naken
ontglipt onze leeuwenklauw
Want elk aspirant houdt de wake
gebonden in recht en trouw.

W.B. LIED

Redmond (Saay Renaat) 25 oktober 1943

De vane wappert aan de mast,
Voorbij zijn kluisters en grendels.
Het dietse volk is blij verrast
door koene kampende vendels.
De Wachtbrigade vormt de macht
en wordt de Dietse ordewacht
in jonge kracht.

Keerzang:
W.B.-man in huiselijken haard
W.B.-man op dienst en op straat
W.B.-man op wacht onvervaard
W.B.-man in wezen en daad.
De Wachtbrigade bouwt de macht
voor 't heden en het nageslacht.

De leeuweklauw op gele grond.
Het deltateken der stromen
maakt aan de Dietse gouwen kond
Soldaten-geest is gekomen.
De Wachtbrigade 't strijdend heer
staat borg voor 't Dietse volksverweer
en heldeneer.

Van Zannekin tot Podevijn
Van Kassel tot Oekranije,
staan strijders voor ons volkse zijn
in onverbroken rijen.
De Wachtbrigade voert de strijd,
die naar een nieuw Europa leidt
door dapperheid.

Voor dit lied had ik verscheidene keren moeilijkheden met de Duitse overheid, die wilde dat de woorden ,,Diets en Dietsland'' vervangen werden door ,,Vlaams en Volks''. Wanneer het voor de radio gezongen werd door ons koor onder leiding van Opperwachtmeester Scheltens, die er ook de muziek

voor schreef. Dit was eveneens het geval voor het ,,Lied der Vlaamse Fabriekswacht'', zoals de korrekties in potlood aanduiden. Nochtans bij de uitvoering zong men Diets en zo kwamen telkens opnieuw de moeilijkheden.

Renaat Saay.

POLITIEDIENST

In 1943 opgericht als militaire politie.

Opdracht

Opsporen van deserteurs, die in 1944 nogal eens voorkwamen. Opsporen van helers en smokkelaars (leden van de Wachtbrigade). Bewaking der gevangenen, leden van de W.B.

Leider

Vaandrig Blommaert

Leden

Opperwachtmeester: L
B
Onderwachtmeester: S.A.
D.P.
K.M.
Opperbrigadiers: B
V.R.M.
Brigadiers: D.B.
V.O.J.
W.M.

Standplaats: Vilvoorde

Gerechtszaken (mei 1944)

1. Wij hebben thans een eigen politiedienst. Om hem echter in de gelegenheid te stellen op volle rendement te werken, is het nodig dat hij alleen beschikt over de bevoegdheid politiediensten uit te oefenen. Het is de Kompaniechefs verboden op eigen hand in de schoot der Kompanie zelf, onder gelijk welke vorm, een politiedienst in te richten. Het optreden van deze laatste heeft gewoonlijk voor gevolg dat de vaandelvluchtigen opge-

schrikt worden zonder te worden gearresteerd en zich eerst dan voorgoed aan elke opsporing onttrekken. Hoe goed ook de bedoeling moge zijn, het resultaat is gewoonlijk slecht.
Daarenboven verliest de beteugeling van vaandelvluchtige haar afschrikwekkend karakter, doordat de vaandelvluchtigen niet voldoende bestraft worden. De Kompaniechefs zullen zich steeds voor dergelijke gevallen, desnoods telefonisch, in verbinding stellen met Vaandrig Blommaert, zodat een snel optreden gewaarborgd is.
2. Wij verzoeken de Kompaniechefs, de manschappen ter kennis te brengen dat vaandelvluchtigen die aangehouden worden, naar de gevangenis van St.-Gillis worden gebracht en nadien door de Wachtbrigade worden uitgesloten, na het geheel of gedeeltelijk uitboeten van hun straf, als dwangarbeiders op transport naar Duitsland worden gesteld. Dit betekent een verblijf in een gevangeniskamp als dwangarbeider voor de duur van de oorlog.
3. Wachters met verscherpt arrest bestraft wegens ongewettigde afwezigheid moeten langer dienst doen. Hun diensttijd wordt verlengd met de dagen verscherpt arrest en met het dubbele van die termijn als wachtdienst. Een wachter die voor 1 jaar tekende en bestraft werd met 7 dagen verscherpt arrest, moet aldus 21 dagen na het vervallen van zijn contract dienst doen.

VLAAMS POMPIERS WACHT

Tegelijkertijd met de Wachtbrigade Luftwaffe ontstonden op de vliegpleinen der Luftwaffe pompiersgroepen (Feuerlöschgruppen) uit vrijwillige landbewoners ,,Flämische Feuerschutz-Wacht''.
Nadat de Duitse Legerleiding en het Luftgaukommando in België en Noord-Frankrijk met de inzet van landbewoners bij wachtopdrachten goede ervaringen opgedaan hadden, begon ook het Luftgaukommando in het voorjaar 1942 op de vliegvelden en andere plaatsen kleine Feuerlösch kommandos op te stellen, gevormd door vrijwilligers uit het land.
Deze groepen stonden onder het directe bevel van de Fliegerhorstkommandant, of wanneer zij dienst deden bij andere inrichtingen onder het bevel van de plaatselijke leider en onder het toezicht van de Intendant. De stand van de Pompierswacht was op 1.6.1943 700 man. Vanaf 1.6.1943 werden zij naar het model van de Wachtbrigade omgevormd.

Uit ,,Flamen an der Ostfront'', deel 3 door Alf. Van Arendonk

HOUTKOMMANDO

Binnen de W.B. werd in 1943 en 1944 in samenspraak met een ondernemer uit Willebroek een houtkommando opgericht, waartoe vrijwilligers uit de verscheiden kompagnies (manschappen en onderofficieren) werden afgekommandeerd.
Het doel was houttransporten uit de Ardennen, die gedurig het voorwerp waren van overvallen vanwege het „Maquis" te begeleiden en te beschermen. Dit kommando was vanzelfsprekend bewapend met geweren, pistolen en M.G.'s.
Hierbij vielen gewonden en één dode uit de derde kompagnie van Antwerpen, die aldaar met militaire eer op het Schoonselhof begraven werd.
De hoger vermelde ondernemer uit Willebroek is in september 1944 te Lippstadt tot Leutnant bevorderd.

D.P.

Uniform

Hetzelfde als de Fabriekswacht.
Zwarte laarzen, zwarte rijbroek, zwarte vest. Koppelriem met slot en schouderriem. Later zonder schouderriem.
Zwarte kepie met midden een blauwvoet en groene stormband voor de manschappen en onderofficieren. Zilveren stormriem voor de officieren. Groene schouderstukken voor de manschappen en onderofficieren. Zilveren schouderstukken voor de officieren. Groene spiegel met zwarte afboording.
Op de linkermouw: het kenteken der V.W.B: tandrad (arbeid), midden het deltateken (V.N.V.) en er overeen een zwaard (weerbaarheid).
Later werd dit vervangen door een oranje schildje met een zwarte wolfsangel erin. Nog later door een leeuweschildje.

Sterkte der V.W.B.

4 bataljons: in totaal 14 kompagnies.
Totaalsterkte op 4 juni 1943: 3.362 manschappen.
Aanvang 1944 steeg dit aantal met ongeveer een 1000-tal.

DIENSTRANGKENTEKENS DER VLAAMSE WACHTBRIGADE

MANSCHAPPEN

Schouderstukken *Spiegels (linker)* *Mouwen*

Wachter

Opperwachter

Onderbrigadier

Brigadier

Opperbrigadier

ONDEROFFICIEREN

Dienstrang	*Schouderstukken*	*Linker spiegel*
Onderwachtmeester		
Wachtmeester		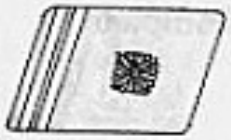
Opperwachtmeester		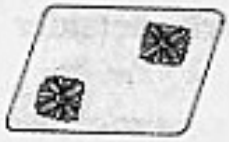
Stafwachtmeester		

Aspirant onderofficier: een zilveren balkje op de schouderstukken
Hoofdwachtmeester: functiekenteken — twee zilveren lintjes rond de ondermouwen

OFFICIEREN

Dienstrang	*Schouderstukken*	*Linker spiegel*
Vaandrig		
Oppervaandrig	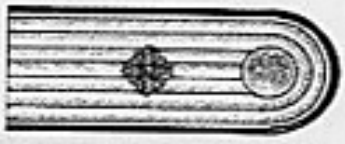	

Hopman

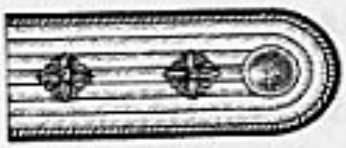

Opperhopman

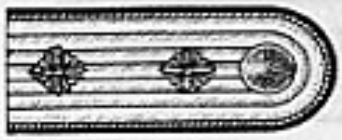

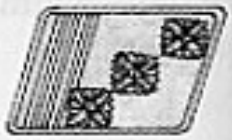

Kompaan

Brigadeleider

Aspirant officieren: twee zilveren balkjes op de schouderstukken

LUFTGAU BRUSSEL

Bevelhebber: Generaal Wimmer
Verbindingsofficieren met de V.W.B.: Oberst Leon en Major Rickerts
Opleidingsofficier voor de V.W.B.: Lt. Schmidt

VLAAMSE WACHTBRIGADE W.B.

Hoofdkwartier

Vilvoorde

Stafraad op 4 mei 1944

Brigadeleider: Turcksin C.
Stafoverste: Majoor Meuris Bert
Intendant: Smet Frans
Adjudant: De Hertogh A.
Kompaan: Anthonis
Kompaan: Jughters Maurits

Kompaan: Popelier
Oppervaandrig: Hoste

Gezondheidsdienst: Kompaan Dr. Valkaert E.
Militaire opleiding: Kompaan Lagast Karel
Vaandrig: Turcksin Jef
Bekleding: Vaandrig De Kinder
Propagandaofficier: Vaandrig Michielsen Leo

Verbindingsdienst: Opperwachtmeester Buelens
Autobestuurder: Van den Bergh Richard

Propagandabureel: Leysstraat Antwerpen
Wachtmeester Degol

Stafkompagnie

Chef: Kompaan Dr. J. Muys tevens Gerechtsofficier
Peletonoverste: Opperwachtmeester Missoorten
Standplaats: Vilvoorde

ERSATZKOMPANIE

Kp. Chef: Van Beneden
Fourier: Pol Van den Broeck

KAZERNE

Vilvoorde: school (Bloemmolens), Schaarbeeklei.

OPLEIDING

Houtmagazijn — Stafkwartier Kasteel De Bock (januari 1944)

I. BATALJON

Bevelhebber: Kompaan Anthonis
opgevolgd door Oppervaandrig Hoste
Adjudant: Vaandrig Coveliers

Bernard van Loon
Dieter Peeters
Stafkwartier: Van Beersstraat 21, Antwerpen-Zuid
Stafwachtmeester: Opperwachtmeester Dirk Paesbrugge, tevens hoofd der administratie
t.t. opgevolgd door Piet Vaerewyck
Bureel: Onderwachtmeester Wyfels
Brigadier Palinkas
Secretaresse: Blanche De Kinder
Melders: Wachter Vervoort Jos
Wachter De Coensel Albert
Wachter Van Dongen
Zangkoor: Vaandrig 't Jollijn Walter

1e KOMPAGNIE

Standplaats: opvolgend:
Vliegplein Evere
na 7 september 1943: Chaumontelklooster
rond mei 1944: José Impenstraat, Schaarbeek
Helmetsteenweg (school)
Chef: Oppervaandrig De Bruyne daarna Oppervaandrig Blankaert
Peletonoversten: Vaandrigs Terneven, Kraanhals, De Vos, Rens, Van Hecke enVan Beneden
Stafwachtmeester: De Groote en Thomas Marcel
Rekenplichtige: Van Theemsche
Wapens en gereedschap: Wachtmeester Bulté
Bekleding: De Bisschop
Verpleging: Wachtmeester Bobbé, Opperbrigadier Jozef Verslijcken (Jef Gendarm)
Kok: Pol Joye
Bureel: Pol De Bruyne, Piet Roggeman, Franckx
Wachtoversten:
Opperwachtmeesters: Roosen, Desamblancks, Roelandts, Everaerts
Wachtmeesters: Veldeman, Boons, Vlieberghe, Six, Verhulst, Frederickx
Opperbrigadier: Lode Michiels
Bewakingsposten: Vliegveld te Evere
Garage Peckard
Josaphastation

Peiler Machelen
Kasteel Schepdaal: Wachtoverste was wachtmeester Boons
Verbindingsofficier Luftwaffe en V.W.B. Oberfeldwebel Hintzen.

2e KOMPAGNIE

Standplaats: Evere, Klooster Bon. Pasteur
Chef: Oppervaandrig De Bruyn
opgevolgd door Oppervaandrig Bocqué Isidoor
Peletonoversten: Vaandrig De Vos Jef
Vaandrig Van der Veken
Vaandrig Vathelet
Vaandrig Daems Omer
Vaandrig Bastiaans Roger
Bewakingsposten: Vliegplein te Evere, Melsbroek en Zaventem

Afschrift

Geheim!

Dienststelle bzw. Einheit: Fläm. Wachbrigade 1.Btl. 2. Kp.
Geschäftszimmer: Brüssel - Evere Bon. Pasteur (Kloster)
Name des Dienststellenleiters bzw. Einheitsführers und dessen Wohnung: Oblt. Bocqué Evere Schiestr..23
Feldpostnummer:
Fernsprechverbindung: Verm. Evere
Tag der Anmeldung: 6.4. 44
Tag der Abmeldung:
Bemerkungen: Untersteht: Fliegerhorst Kdt. Evere

Nr. 1738. Wehrmachtformularverlag Richard Bacht, Buchdruckerei, Essen, Mülheimerstr. 17
Auslieferungslager Brüssel, Rd. Emile Jacqmain 37. Fernruf Brüssel : 18.02.55.

1510

STÄRKE				
Datum :	a)			b)
	Offz.	Uffz.	Mansch.	Wehrm. Gef.
6.4.44	3	16	161	
30.5.44.	3	19	156	

3e KOMPAGNIE

Standplaats: Hoboken, Kiel (Tir)
Chef: Oppervaandrig Claus Pol
tijdelijk opgevolgd door Oppervaandrig De Bruyn S.
tijdelijk opgevolgd door Vaandrig 't Jollijn Walter
Peletonoversten: Vaandrig A. Cauwenberghs (St. Bernard te Hemiksem)
Vaandrig De Taey
Vaandrig Verdoodt
Wachtoversten: Opperwachtmeester Huysmans Frans te Burcht
Opperwachtmeester Moensens
Opperwachtmeester Van Damme te Kiel (Tir)
Melder: Maes Wim
Onderofficieren: Verrept, Versteeg, Carette, Verhulst e.a.
Brigadiers: Illegems Luc e.a.
Bewakingsposten: St. Bernard te Hemiksem, Brandweer te Burcht, Fort-VII, de schietstand te Kiel

4e KOMPAGNIE

Standplaats: Deurne, Atheneum St. Rochusstraat
Chef: Oppervaandrig Eerdekens Nand
Peletonoversten: Oppervaandrig Van den Borght Pol

Vaandrig Michielsen Leo
Vaandrig 't Jollijn Walter
Stafwachter: Van der Keylen
Rekenplichtige: Van der Vreken
Wachtoversten: Stafwachtmeester Van Genegen
Papen
Foerier: D'Heer
Onderofficieren: Onderwachtmeester Cambre August, Van Tendenlo, Govaerts Lode, Veldeman e.a.
Brigadiers en wachters: Verbruggen, Smits, Peelaers Gust e.a.
Bewakingsposten: Pulhof, vliegplein Deurne, Beveren depot, Fort II, Fort IV, Sanderusstraat (bekledingslager)
Sterkte der Kp.: 150 man

II. BATALJON

Stafkwartier: eerst Statielei 78, Vilvoorde
later Maria Theresiastraat, Schaarbeek en
Jozef II-straat, Brussel
Feldpostnummer: L.02933 B
Bevelhebber: Kompaan Jughters Maurits
Melder: Brans Albert

Geheim!

Dienststelle bzw. Einheit: Flämische Wachtbrigade Stab II.Btl.

Geschäftszimmer: ~~Vilvorde Statielei 78~~ Rue Marie Therese

Name des Dienststellenleiters bzw. Einheitsführers und dessen Wohnung: ~~Stabschef Meuris~~ ~~Vilvorde~~

Feldpostnummer: L 02933 B

Fernsprechverbindung:

Tag der Anmeldung:

Tag der Abmeldung:

Bemerkungen: untersteht Fläm. Wachtbr. Brigade Stab

Nr. 3738. Wehrmachtformularverlag Richard Bacht, Buchdruckerei, Essen, Mülheimerstr. 17
Auslieferungslager Brüssel, Bd. Emile Jacqmain 37, Fernruf Brüssel 18 02 25.
1810

STÄRKE					
Datum :	a.)			b.)	
	Offz.	Uffz.	Maasch.	Wehrm. Gef.	
12 XII. 43	9/1	1	3	-	
12. 12. 43	11/1	1	3	-	
11. 1. 44	1	1	4	-	
2. 2. 44	1/1	1	6	-	

5e KOMPAGNIE

Standplaats: Chievres
Chef: Oppervaandrig Van Vreckom Jan
Peletonoversten: Oppervaandrig Berneel
Vaandrig Van de Perre
Rekenplichtige: Salomon
Wachtoversten: Opperwachtmeester Paquet J. e.a.

6e KOMPAGNIE

Standplaats: Vilvoorde, Predikherenstraat
Chef: Oppervaandrig Renaat Saay
Peletonoversten: Vaandrig Leo Tollenaere
Vaandrig De Vos
Vaandrig Van den Eede
Stafwachtmeester: Fabry
Rekenplichtige: Wachtmeester Fabry
Wachtmeester: Jan Nijs
Wachtmeester Lintermans
Wapens en kleding: Onderwachtmeester Rik Verheyen
Onderofficier Meert

Wachtoversten: Opperwachtmeester Jef Lauwers (Uffz. Clooz D.)
Opperwachtmeester Leon De Smedt
Wachtmeester Verhaeren

Onderofficieren: Van Haesebroeck, Brewaeys, Meert, Vermeulen, Goeminne, Paqchy, Van Hoof, Luk Van Steenwinkel, Haudenhuys Jozef, Meulemans e.a.

Brigadiers en wachters: Rik Biesmans, J. Biesmans, Verwem, Frans Meuris, Juul Meuleman, Frans Lauvers, Raymond Meuris, Sylvain Wuytack, J. Van Fransum, Gust Wellens, Juul Priem, J. Verschaeren, Gaston Wellens, Gust Wellens, Fr. Jacobs, J. Wijns, G. Van Schoor, L. Hasendonck, Fr. De Smedt, L. De Smedt, T. De Maeyer, Fr. De Maeyer, I. De Smet, O. Willems, A. Cambré, K. Smits, Van Horen, Verlinden e.a.

Bewakingsposten: Hofstade barakkenlager (met 40 man) — Opperwachtmeester Jef Lauwers
Keerbergen vliegveld met 21 man o.l.v. Jef Lauwers
Melsbroek vliegveld
Vilvoorde Electrolager, E4 Benzinelager
Fulmenfabriek, Haren, de post in Brussel
Mechelen
Vilvoorde Houtlager

Bewapening te Hofstade: 2 Franse M.G., Duitse steelhandgranaten
Het muziekkorps was volledig bij de 6. Kp. Muzikanten: L. De Smedt, L. Van Steenwinkel, Fr. Lauwers, Wellens, Gust Cambre e.a.

7e KOMPAGNIE

Standplaats: Gosselies
Chef: Oppervaandrig Berneel
opgevolgd door Oppervaandrig Blankaert
Vaandrig Palmans
Peletonoversten: Opperwachtmeester Vaernewijk
Vaandrig Deckers Tony
Stafwachtmeester: Opperwachtmeester Caspers
Bewakingsposten: Vliegveld Gosselies

8e KOMPAGNIE

Standplaats: Kazerne Tongeren, St. Truiden Safraanberg, Bevekom (Le Culot)

Chef: Vaandrig Busseniers
opgevolgd door Oppervaandrig Van der Kwaden Jaak

Peletonoverste: Vaandrig Detaille
Vaandrig Hauquir Rene

Stafwachtmeester: Opperwachtmeester Moreau Paul

Rekenplichtige: Opperwachtmeester Moreau Rik

Wachtoversten: Opperwachtmeester Caspers
Opperwachtmeester Cools Fons
Opperwachtmeester Slangen Jaak

Wapens en kleding: Wachtmeesters Lyssen Jan en Lyssen Toon

Onderofficieren: Van Leysen Rik, Kumpen Gust, Gielen Stan, Slechten Arn., Timmermans Dries, Moerman Nic, Vos Leander, Annemans, Vanham, Van de Wijngaerd, Savonet, De Groot, Boeve, Lageye, Neven, Paelinckx, Vostenaer

Brigadiers en wachters: Stroobans Alfons, Busseniers, Geldhof Jef, Verslegers Jef, Essers Jaak, Aerts René, Daniels Jef, Daniels Roger, Biesmans Jan, Biesmans Rik, Merken Albert, Stulens, Van de Vorst Frans, Broos, Casters H., Willems Louis, Claes vader en zoon, Claes Ernest, Reynders Emiel, Grondelaers Rik, Leenders Jaak, Vrijdags Jef, Thijs Jan, Geuens Jef, Arckens Roger, Goffin Jan, Sleurs Jos, Nuyens Nand, Vleminckx Leo, Noben, Soogen Jef, Claessen, Nuyts L., Knevel, Heedfeld Wim, Heetfeld Paul, Meers Jan, Geboers Jan, De Winter, Meers Jan, Kerkhofs, Scholiers, Vos Frans, Franssen Jef, Franssen Frans, Cox Albert, De Ruyter Jef, De Ruyters Louis, Agten vader, Agten Jan, Briers René, Bervoets Leon, Ruyters Herman, Trekels Jan, Aerts René, Oeyen, Van Wetswinkel Toon, Van Reppelen Staf e.a.

Bewakingsposten: Vliegvelden te Bevekom, Schaffen, Goetsenhoven, Tongeren, Brustem, Engelmanshoven, Vliegveld te Jauche, Bierset, Awans, benzinedepot te Hoepertingen.

V.W.B. Geweer aan de riem.

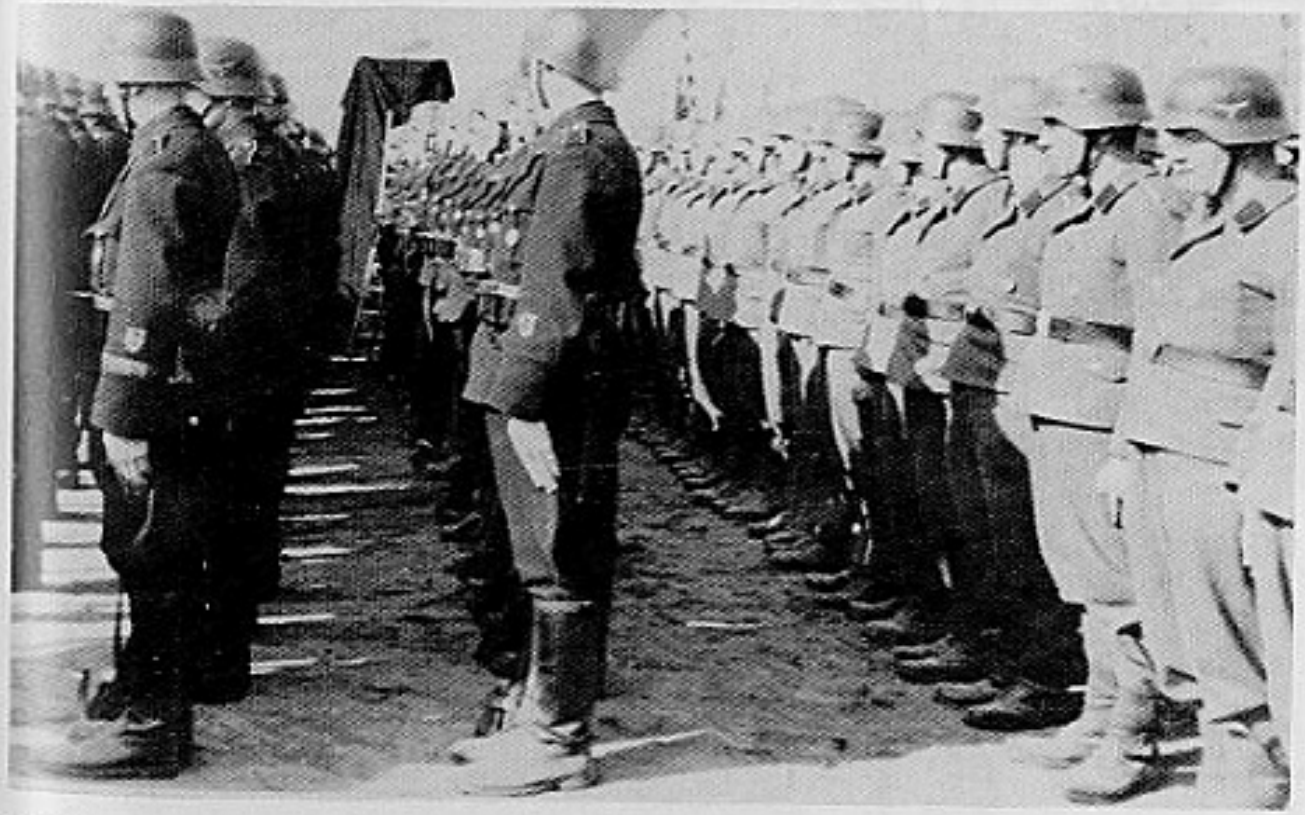

V.W.B. Gelijnd bij een grote plechtigheid. Het leeuweschildje op de linkerondermouw.

V.W.B. Scholing der officieren. Leergang te Knokke.

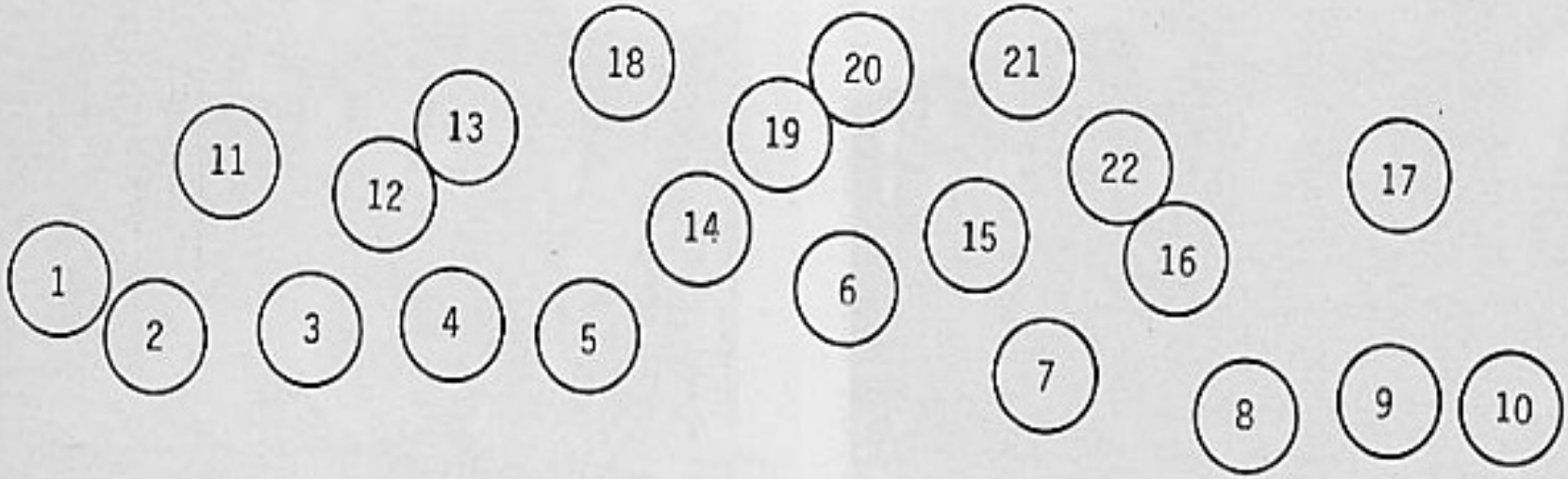

1 Bocqué Isidoor, 2 Coosemans, 3 De Bruyn Staf, 4 Van der Kwaden, 5 Duitse O/Off., 6 Duitse Lt., 7 Genot, 8 Detaille, 9 Popelier Maurits, 10 Claus, 11 Saay Renaat, 12 Craenhals, 13 Van Beneden, 14 Daens, 15 Van Herzele Dries, 16 Van Hyfte Omer, 17 Marchand Abel, 18 De Langhe, 19 Van Hecke Jozef, 20 De Vos, 21 Michielsen Leo, 22 ?

V.W.B. 14.Kp. op oefening in Frankrijk.

V.W.B. 14.Kp. te Beauvais (Frankrijk). Van rechts naar links: D.B.B., G.H., ?, D.S., V.C., D.H.F., H.F., ?, S.

V.W.B. 8.Kp. Schaffen. Van links naar rechts: T.D., D.R., V.W.A., L.W.

Muziekkorps op stap.

V.W.B. Ogen rechts. Voorbijmars aan de eretribune te Antwerpen.

V.W.B. De parade voor de eretribune. Vooraan kompaan Anthonis.

V.W.B. Muziekkorps met dirigent. Opperwachtmeester Pieter Scheltens.

V.W.B. Muziekkorps, trommelaars.

V.W.B. Muziekkorps, trompetters. Serenade te Brussel.

V.W.B. Muziekkorps, openbaar concert te Brussel.

V.W.B. Muziekkorps op stap te Kesterheide.

V.W.B. Zangkoor der Wachtbrigade. Optreden te Brussel.

V.W.B. 3.Kp. Voetbalelftal.

V.W.B. 4.Kp. Voetbalelftal.

V.W.B. Optocht tijdens een begrafenisplechtigheid. Vaandrig W. 't Jollijn, leider van deze Erekompagnie.

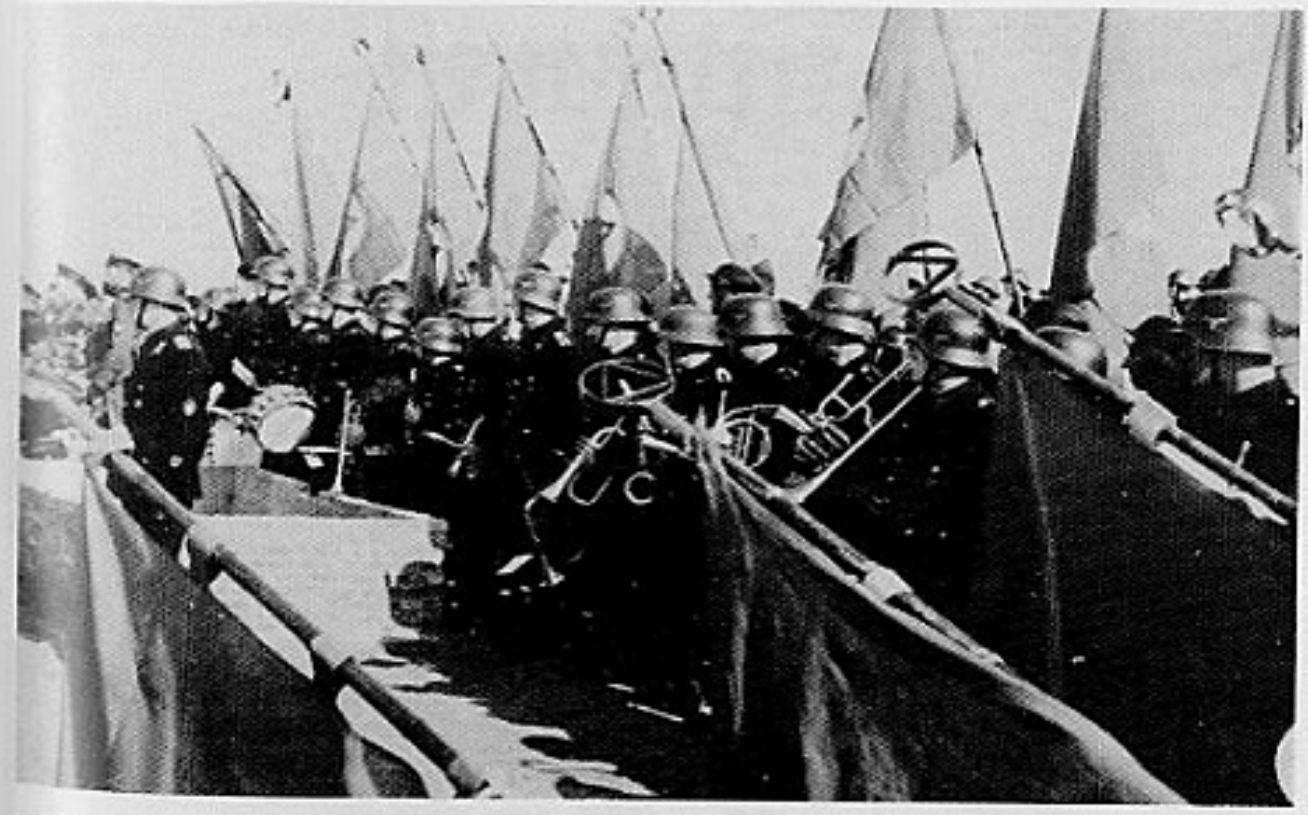

V.W.B. Muziekkorps voor het open graf.

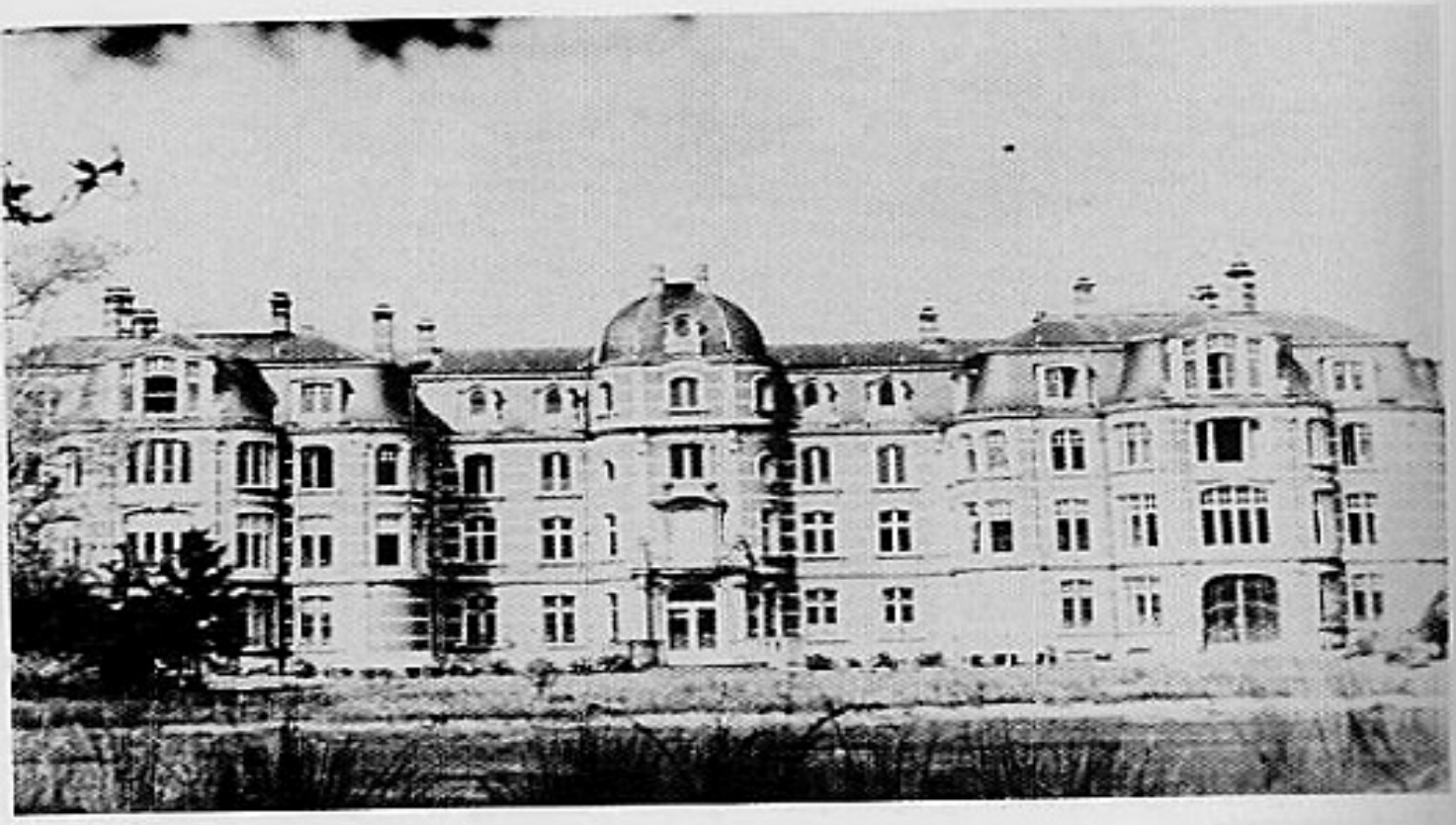

V.J.K. Kasteel Moretus te Putte.

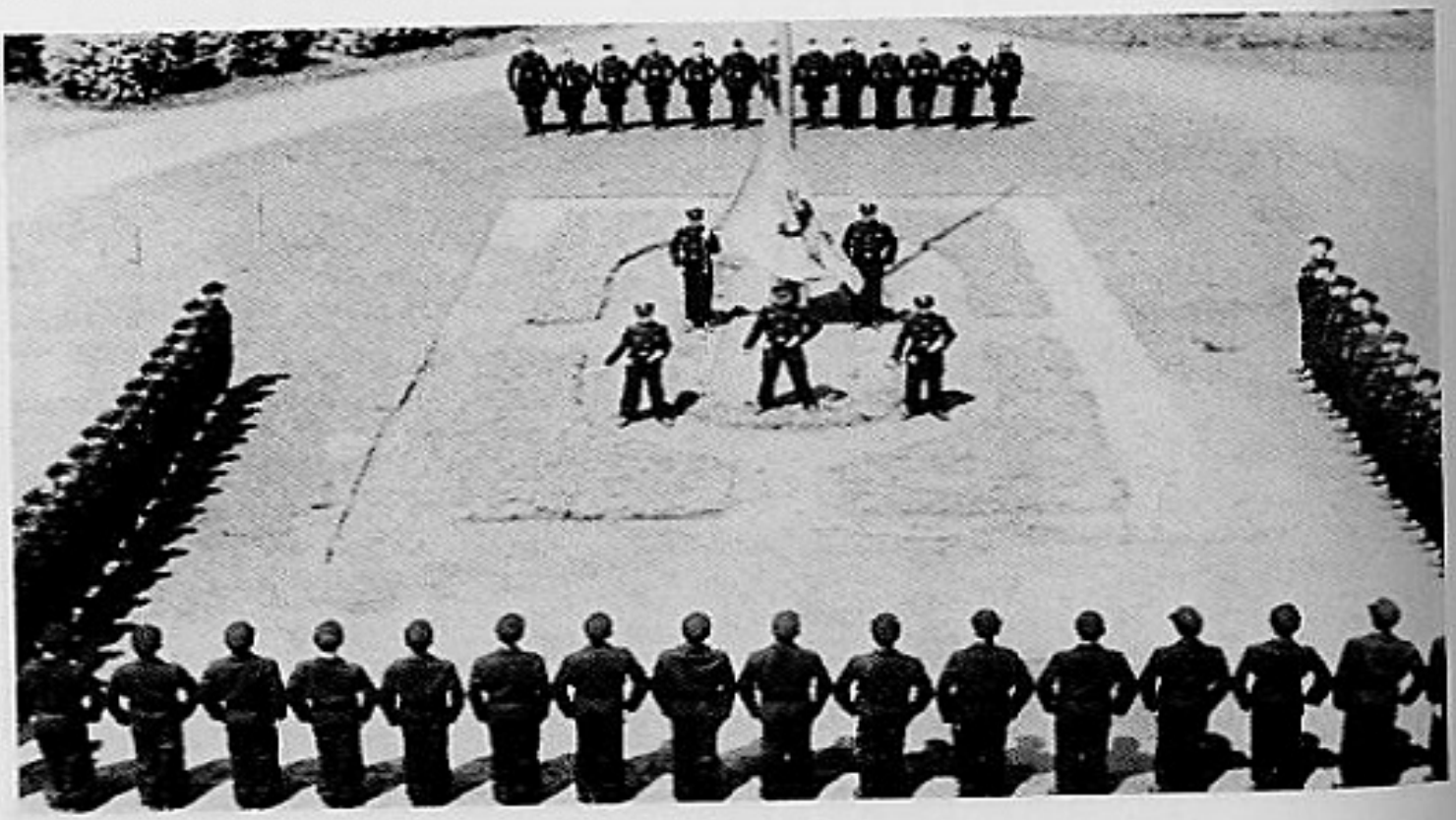

V.J.K. Vlaggegroet. Aangetreden voor het kasteel.

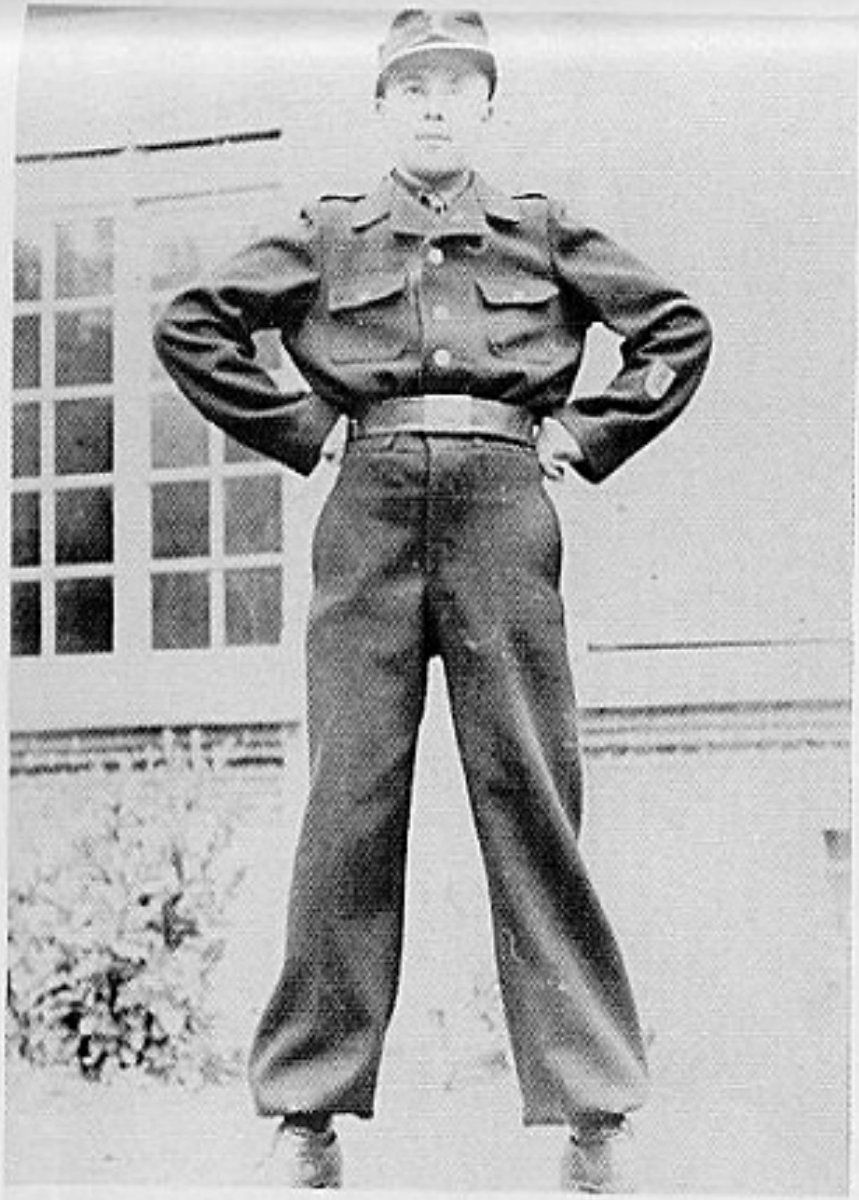

V.J.K. In uniform.

V.J.K. Een guitige kerel.

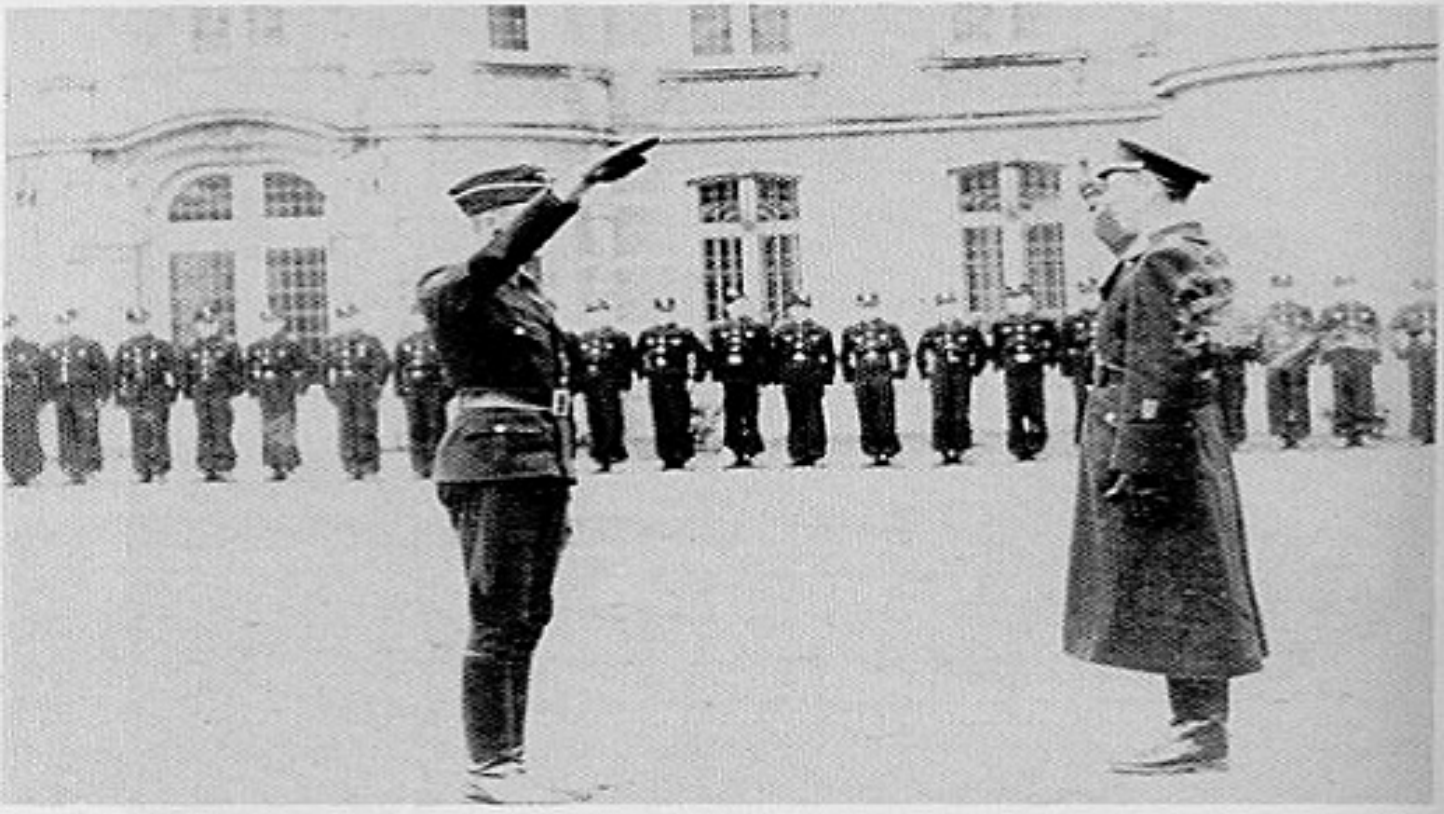

V.J.K. Oppervaandrig D.L. meldt zijn eenheid.

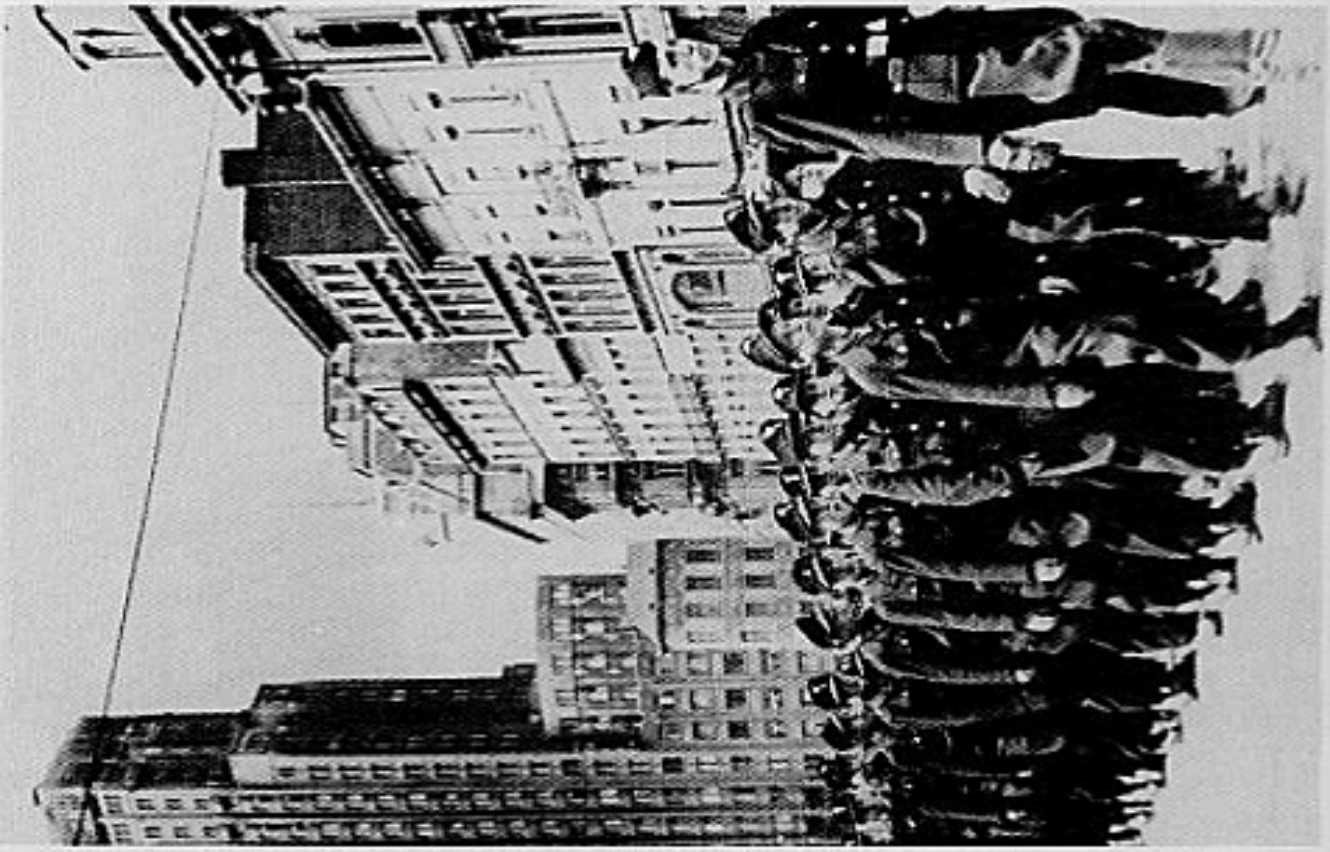

V.J.K. Op stap door Antwerpen. Vooraan M.C.

V.J.K. Opperwachtmeester Roosens met zijn mannen voor de mikro.

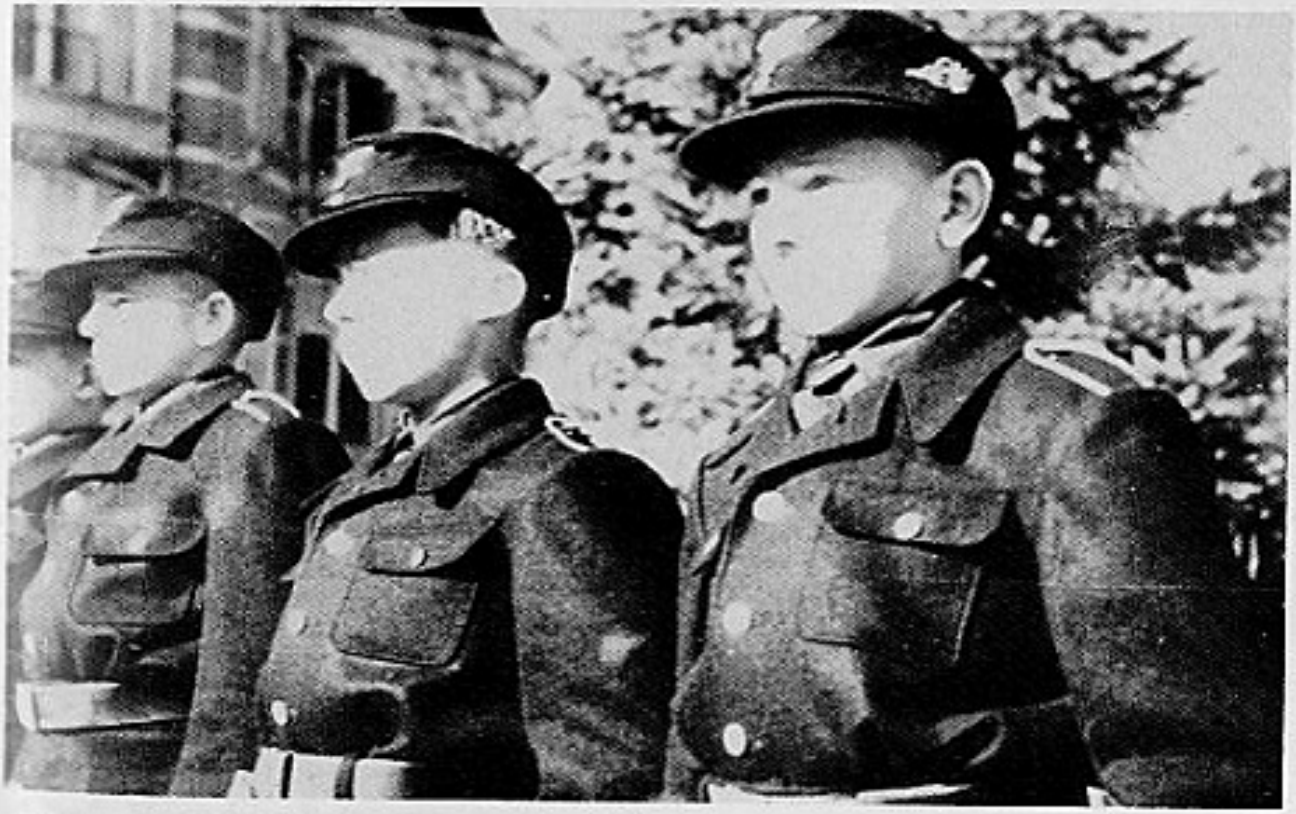

V.J.K. Frisse gezichten.

V.J.K. Tucht, Orde, Plichtbewustzijn.

III. Bataljon

Stafkwartier: Gent
Bevelhebber: eerst Hopman De Lombaerde Karel
opgevolgd door Kompaan Popelier Maurits

Zou bestaan uit 4 kompagnies
Kompagnie te Sint-Denijs Westrem
Kompagnie te Maldegem
Kompagniechef: eerst Popelier Maurits
daarna Van Hyfte Omer
Kompagnie te Wevelgem
Kompagniechef Omer Van Hyfte
Kompagnie te Chievres

9e KOMPAGNIE

Standplaats: Schoolgebouwen te Maldegem
Chef: achtereenvolgens: oppervaandrig Claus Pol, oppervaandrig Saay Renaat, oppervaandrig Van Hyfte O.
Peletonoversten: Vaandrig De Munck
Vaandrig Piet De Poorter
Vaandrig Genot
Stafwachtmeester: Opperwachtmeester Leo Martin
Wachtoversten: Opperwachtmeester Boddin
Opperwachtmeester Crommelinck
Melder: opperbrigadier Ghisleen De Baets
Onderofficieren: Wachtmeesters August Braeckman, Roger De Baere, Pollet, De Pollet, De Pril, Spaens, Van Laecken, Wabbes, Pincket, De Berg, Van Imschoot, Boute e.a.
Brigadiers en wachters: Opperbrigadier Dupont e.a.
Bewakingsposten: Vliegveld te Wevelgem, Maldegem
Bewapening: Franse Libel-geweren

10e KOMPAGNIE

Standplaats: Florennes
Chef: Vaandrig Palmans
Peletonoversten: Vaandrig Bastiaens
Vaandrig Reynkens

Stafwachtmeester: Opperwachtmeester Meyntjens Oktaaf
Wachtmeester: Wachtmeester De Backer
Wachtmeester De Herdt
Wachtmeester Hertsens
Wachtmeester Mertens Simon
Wachtmeester Gits Pieter
Onderofficieren: Van Landegem, D'Hooghe e.a.
Brigadiers en wachters: Boelens, Van Vlierberghe, De Dobbelaere, Lerno, Van Oorden, De Breuk, Ghijs, De Neve, Dewerchin, Peeters, Heurs e.a.
Bewakingsposten: Vliegveld te Florennes, station en de installaties van de Blitzmädel.

IV AFDELING

Gelegerd in Noord-Frankrijk
Bevelhebber: Kompaan De Wyndt Jef

Stafkwartier: Rijsel

Staf
Adjudant: Vaandrig Van Herzele Dries
opgevolgd door Vaandrig Maertens Bob
Betaalmeester: Vaandrig Coosemans Marcel
Stafwachtmeester: Opperwachtmeester Denis
opgevolgd door Martin Leo
Onderofficieren: Schackman Michel, Peten, Platiau e.a.
Melders: Verheyde Ferdinand
De Wael Jan
Chauffeur: David

12e KOMPAGNIE

Kwartier, Standplaats: Laon (Frankrijk)
Chef: Vaandrig De Coster (1942)
opgevolgd door Vaandrig Bocqué Isidoor
Vaandrig Palmans J. †
Vaandrig Bob Maertens
Peletonsoversten: Vaandrig Van der Veken Frans, Vaandrig Van den Bergh, Vaandrig De Vos, Vaandrig Van Hecke

Opperwachtmeester Leo Verstrepen
Opperwachtmeester Bob Maertens (later Vaandrig)
Stafwachtmeester (Spiess):
bij oprichting: Alfons Wiebe
opgevolgd door: Opperwachtmeester Jan Verlinden
Opperwachtmeester Lode Verstrepen
Opperwachtmeester Verdoodt
Rekenplichtige: Wachtmeester Henri Peleman
Hulprekenplichtige: Brigadier Rik Pots
Bekleding: Wachtmeester Rik Seghers
Gereedschap/Wapens: Wachtmeester K. Paquet
Wachtoversten: Opperwachtmeester Lode Verstrepen
Onderwachtmeester L. Mestdagh
Onderwachtmeester Lode de Poorter (Sanucie vliegplein)
Kok: De Soete
Onderofficieren: Sylvain Van Isterdael, Frans De Troyer, Etienne Hooghe, Jan Huygens, Capelle, Pere, Dankaerts, De Lange e.a.
Brigadiers en wachters: gebroeders Bosmans Gust, Louis en Ferre, Jan Leysen, Frans De Wael, Louis Adriaens, Jan Driessens, Jos Smedts, Busseniers, Arthur De Keyser, Fons Van de Weyer, Herman Sijsmans, Omer Criel, August Huys, Verstrepen Marcel e.a.
Bewakingsposten: Vliegpleinen te Mons en Chaussée, Athies s/Laon, Couvron, Vivaise, Crepys, Chaumy, Chambry, Aulnois, Laon, Clastres, Hautfontaine
Bewapening: geweren voor de wachters
pistolen voor officieren en onderofficieren

13e KOMPAGNIE

Standplaats: Citadel te Rijsel
Chef: Oppervaandrig Dieusart
opgevolgd door Oppervaandrig Van Vreckom Jan
Vaandrig Van Hecke Jef
Vaandrig Van Herzele Dries
Peletonoversten: Vaandrig Denis
Stafwachtmeester: Demaret Bert
Van Outryve Emiel
Rekenplichtige: Anthonis, Racts Tony
Kompagnieschrijver: Bonne, Wabbes Jef

Melder: Verhaegen Pol
Adams (chauffeur)
Wapens en kleding: Onderofficier Verhulst en Et. Hooghe
Onderofficieren: Schackman, Van Hixe, Duvieux, Minie e.a.
Bewakingsposten: Rijsel, K.W. Werkstatt, vliegveld te Wambrechie te Lomme, te Cambrai het bekledingslager en de magazijnen met onderdelen der V-wapens

Ersatzkompagnie

Bij de 13e kompagnie was een ersatzkompagnie toegevoegd bestaande uit manschappen gerekruteerd uit Frans-Vlaanderen.

14e KOMPAGNIE

Standplaats: Beauvais, staf der Luftwaffe in het Prinsbisschoppelijk paleis
Chef: Oppervaandrig De Bruycker Bert
Peletonoversten: Vaandrig Van Beneden, Vaandrig Van Loon Bernard, Vaandrig Vergauwen Albert, Opperwachtmeester Oktaaf Meyntjens
Stafwachtmeester: Opperwachtmeester De Wit Lowie
opgevolgd door Opperwachtmeester Vergauwen Albert
Wachtoversten: Opperwachtmeester Meyntjens O. voor de posten der omgeving Beauvais, Criel enz.
Vaandrig Vergauwen Albert voor de posten in Poix de la Somme en omgeving.
Wachtmeester De Waegenaere, Verstraeten en De Remaker
Wapens: Wachtmeester Gordijn Hubert
Bekleding: Wachtmeester Schelfaut, Wijnants Victor
Melder: Wachter Gekiere Jaak
Onderofficieren: De Schiemaecker, D'Hooghe Frans, Van Cleemput, Hermans, Daems, Annemans, Boulanger e.a.
Brigadiers-Wachters: Vercauteren Leon e.a.
Aalmoezenier: Pater Vermoesen André
Bewakingsposten: Beauvais: bekledingslager, markententerie, vliegplein bouwlager
Senlis, varkenskwekerij (Schweinemesterei)
Poix de la Somme (Picardie), vliegveld te Boves en te Royes
La rue St. Pierre, Houtlager, Criel-bouwlager

Chantilly kasteel: Staf der Luftwaffe
Beamont-lager, Pontoise-lager en nog een paar kleinere lagers te Moybury, Mondillier, Bailleul, Otten en Mouchy (generale staf)
Bewapening: Geweren Type K.98, Franse geweren, twee M.G. 34
Materialen: vervoermiddel 1 motorrad en 7 fietsen
Sterkte der kompagnie: 100 manschappen

Inzet

Op 4.1.44 werden te Poix 22 man van de 48 manschappen ingezet ter verdediging van het vliegveld (Alarmstelling): sterkte 1/2/20.

DE VLAG — WACHTKORPS

In de zomer van 1944 had de DeVlag het idee opgevat ook een Wachtbrigade op te richten als tegenhanger van de Vlaamse Wachtbrigade, die afhankelijk was van de D.M./Z.B. (V.N.V.).
In feite bleef het bij plannen, daar aanvang september 1944 alle Nieuwe Orde-formaties zich terugtrokken achter de Rijn.
Hier volgt een orginele nota van ,,DeVlag-Wachtkorps'' einde augustus 1944.

IV. DE VLAG-WACHTKORPS

Die Werbung für das Wachtkorps wurde intensiv durchgeführt, mit ziemlich gutem Erfolg.

Ein Plakat wurde in den Ortsgruppen augehängt (Siehe Beilage).

Ende August wurde verschiedenen Hunderten von Fabrikswächtern der D.M./Z.B. (V.N.V.). Entlassung nach Kontraktablauf verliehen. Dem Kreisarbeitvermittler wurde aufgetragen die interessantesten Elementen für unser Wachtkorps zu erfassen.

Vrije vertaling

DE VLAG — WACHTKORPS

De werving voor dat Wachtkorps werd intensief doorgevoerd, met tamelijk goede resultaten.

tieken voor het directe beschieten van gronddoelen waren reeds voordien aangebracht. Met deze optiek werden ook laagvliegende aanvallende vliegtuigen door elk geschut op eigen vuist beschoten.
Technisch waren deze drie 8,8 cm Flak typen praktisch dezelfde. Tussen Flak 18 en Flak 36 bestond een licht verschil in de affuitconstructie. Bij de Flak 37 was de overbrenging van de richtwaarden technisch verbeterd.
De gevoeligste nadelen van deze drie 8,8 cm typen waren hun hoogte boven de grond en hun kwetsbaarheid en hulpeloosheid tijdens het in stelling gaan. Niettegenstaande aangepaste en zorgvuldige opleiding duurde het toch enkele minuten vooraleer het stuk door de traktor op zijn plaats gereden en van de aanhanger (Sonderanhänger) afgeladen was.

2. 8,8 cm Flak 41

De voor het eerst in Tunesië gebruikte 8,8 cm Flak 41 bezat gewichtige verbeteringen voor de beweeglijke inzet bij het veldleger. Het geschut was opmerkelijk lager en het afstandsbereik lag duidelijk hoger. Het chassis was versterkt en er kwamen een elektrische ontsteking, een machinale laadmachine die een hoger vuurtempo mogelijk maakte, een langere loop met verhoogd V^o (snelheid van het projektiel bij het verlaten van de loop). Dit waren de meest markante eigenschappen van het nieuwe type. De strijdende eenheden kregen hiermee een wapen ,,in de hand'' dat nog meerdere jaren na het eindigen van de oorlog ongeëvenaard bleef. Het wapen was ook de voorloper van de (in ontoereikende mate) ter beschikking van de Pantserjäger en Heeresflak gestelde Flak/Pak 44 en haar voorgangster de 8,8 cm Pak 43.

GEVALLEN EN VERMOORDE LEDEN VAN DE W.B. EN FLÄMISCHE FLAKBRIGADE

Aerts Nikolaas, vermoord te Millen op 1.6.43
Boute, Uffz. gevallen op 22.4.45 te Dillingen-Weissingen
Bulte Lucien, gevallen in april te Dillingen-Weisingen
Collin Prudent, vermoord te Merles in december '41
Cox Albert, vermoord
De Jong Jan, vermoord
De Kelver Martinus, vermoord
Delraeve, gevallen
De Meulemeester Roger, bomaanval Diegem op 10 april 1944
De Nil, gevallen te Gross-Gerau
De Prins, gevallen te Gutersloh op 30.9.1944
De Ruyter J, Obergefr., gevallen te Zusmarshausen, begraven te Munchen

De Schouwer Jan
De Troyer Frans, vermoord te Vimy-Avion op 9.9.44
De Wulf, gevallen te Bellheim
Diependael Petrus, vermoord
Dierckx Marcel, na opgelopen verwondingen (maart 1945) overleden op 14 januari 1946 te Godlau
Enderle, leutnant, gevallen op de brug te Germersheim (bestaan twijfels)
Fertien Lode, gevallen na bombardement te Bevekom op 27.4.44
Franssen Willem, neergeschoten te Tongeren op 27.6.1943
Fonteine, Obergefreiter, verwond te Zusmershausen, overleden waarschijnlijk te München.
Ghijselen Julius, Opperbrigadier, neergekogeld te Linseele op 29.8.1944
Govaerts Albert, neergeschoten te Herent (Hambos) op 16.6.1944
Geldhof Jef, Obergefreiter, gevallen te Weil im Dorf op 5.4.45
Goffin Jozef, gevallen te Sonderheim
Hooghe Roger, gestorven na verwonding in het Marinelazaret te Bedburg-Hau bij Cleve (september 1944) en begraven op het Ehrenfriedhof te Bedburg
Hoste, Onderofficier, gevallen in september 1944 in de omgeving van Arnhem
Jacobs Albert, vermoord te Nieuwenrode op 14.7.1943
Jacobs Emiel, vermoord
Kellers Gerard, neergeschoten te Groot-Spouwen op 30.12.1943
Labro Hendrik, vermoord
Lescouhier, 1e Lichte Flak, gevallen te Germersheim op 25.3.45
Lewylle, gevallen te Eschweiler-Stolberg in december 1944
Meesters Theo, Brigadier, vermoord te Klein Spouwen op 10.11.43
Melkenbeck Benoni, vermoord
Murez Leon, vermoord
Pallemans, Leutnant, gesneuveld te Wiesbaden bij een luchtbombardement
Podevijn Jef, Kommandant der Fabriekswacht, vermoord te Aalst op 20.10.42
Roosen Pol, Opperwachtmeester, gevallen na bombardement te Lippstadt op 4 september 1944
Sels Petrus, vermoord te Ranst in augustus 1944
Somers Jos, verongelukt te Padernborn einde 1944
Souverijns Albert, Wachtmeester, vermoord te Tongeren op 27.6.1943
Steurbaut Marcel, gevallen te Gross-Gerau op 23.3.45
Spruit Gerebernus, gevallen na bombardement te Bevekom op 27.4.44
Tonnaer, Obergefreiter, gevallen na bombardement te Lippstadt op 4.9.44, begraven op het Ehrepark te Lippstadt

Een plakaat werd in de plaatselijke groepen uitgehangen (zie bijlage).

Eind augustus werden verscheidene honderden fabriekswachters van de D.M./Z.B. (V.N.V.) ontslagen, na het verloop van hun contract. De ,,Kreisarbeitvermittler'' werd opgedragen de interessantse elementen te bewerken voor ons Wachtkorps.

VLAAMSE FLAKBRIGADE

OPGERICHT

Op 2 juli 1944 werd de eed op de Führer afgelegd (Volk en Staat 6.7.1944). Daar kondigde Turcksin de oprichting aan van een Flakbrigade.

WERVING

Bij de leden van de W.B., meer dan 50% meldden zich vrijwillig, zowel officieren, onderofficieren als manschappen.
In het Half-Eeuwfeestpaleis te Brussel deed de Leider Elias een oproep voor werving van de ,,Vlaamse Flakbrigade''.

DOEL

Verdediging van de Vlaamse kusten en onze steden tegen terreuraanvallen op burgers en kunstwerken.
Verscheidene Vlaamse steden werden reeds gebombardeerd door de R.A.F. (Engelse luchtmacht) en de Amerikaanse vliegende vestingen.
Duizenden burgers vielen als offer en ontelbare kerken en kunstgebouwen werden vernietigd, op militair gebied hadden deze bombardementen niet de minste betekenis.

UNIFORM

Luftwaffenuniform, het Fliegerblau (Vliegerblauw) met leeuweschild op de linkermouw.

BETREKKING MET HET III. RIJK

Hadden het statuut van ,,Wehrmachtsangehörige''. Ze werden alsdusdanig juridisch beschouwd als leden van de Luftwaffe.

LEIDING

Major Bert Meuris Stafofficier van de Vlaamse Wachtbrigade.

OPLEIDING

Te Brustem in de kazerne van de Safraanberg.
Instructeur van de Luftwaffe Leutnant Schmidt.
Er werden twee batteries (versterkte) opgericht onder leiding van Hauptmann Jughters en Oberleutnant Van der Kwaden.
Oberleutnant Piet Depoorter. 2 cm Flakopleider.

BEWAPENING

Franse D.C.A.-kanonnen kaliber 7.75 cm.

OFFICIERSLEERGANG

Als vooropleiding van de Vlaamse actieve officieren. Deze leergang bestond uit twee delen:
1. Infanterieführerschule
2. Flak-opleiding

Lehrgangsführer: Oberleutnant Spor
Adjunkt (begin): Leutnant Karel Lagast
Aantal deelnemers: een twintigtal
Dit om de herhaling van de diverse leergangen te vermijden.
Harde dril.

OPLEIDING

Op het vliegveld te Brustem bij St. Truiden.
Dit met Franse D.C.A.-kanonnen, kaliber 7,75 cm. De manschappen kregen slechts in het totaal een paar uur wapenonderricht. De officieren en de onderofficieren kregen meer theoretisch onderricht. Dit alles gezien de zeer korte tijdspanne.

INZET EN TERUGTOCHT

Toen de invasiegroepen het Belgisch grondgebied naderden werd er een soort verdedigingslijn uitgestippeld, die liep over de vliegvelden Evere-Melsbroek-St.-Truiden enz... De Vlaamse Flakbrigade zou met haar twee batteries

stelling nemen te Halle-Booienhoven. Doch daarvan kwam niets terecht omdat de Duitse Fliegerhorstkommandanten alles in de steek lieten, zelfs hun benzinevoorraden te Melsbroek. Zo moesten ze zelf maar terugtrekken. De Vlamingen moesten zich verzamelen in het begijnhof te St.-Truiden, waar ze de nacht in alarmtoestand doorbrachten. In de vroege ochtend werden ze de weg opgestuurd richting Hasselt, waar ze op 11 september 1944 nog slaags raakten met aanvallende partisanengroepen. Deze dropen snel af toen ze op tegenstand stootten.
Dat was dan de Flak zonder wapens.
Van Hasselt ging het noordwaarts over Helchteren en Hechtel. Van hieruit werd contact gezocht met de leiding van de Wachtbrigade, die zich ondertussen van overal in België en vooral vanuit Vilvoorde ogenschijnlijk naar Nijmegen zou begeven hebben, samen met de Leiding van het V.N.V. Ze werden gewaar dat het niet zonder gevaar was om alleen door dit gebied te trekken, over Neerpelt-Overpelt via de Zuid-Willemsvaart naar Nijmegen toe, omdat er in dit gebied reeds bedrijvigheid van partisanen gemeld werd, met overvallen op kleine groepjes Duitse soldaten. In Nijmegen kregen ze bericht dat ze zich moesten melden in Lippe-Detmold. Zo trokken ze verder over Valkenswaard, Eindhoven, Venlo, Aldekerk, Homberg en in Duisburg over de Rijn.
Het grootste gedeelte geraakte in Duitsland te voet, met paardengespannen, die onderweg opgeëist werden, enkelen met auto's (voornamelijk de ,,Staf'' van de W.B.) en heelwat met fietsen.
Ze brachten een nacht door in een kazerne te Mülheim en even voorbij Essen namen ze de trein naar Lippe-Detmold. Aldaar toegekomen werd verklaard dat ze verkeerd waren en naar Lippstadt moesten. Daar kwamen ze uiteindelijk terecht in een grote kazerne, waar de Flämische Flakbrigade opgericht werd.
De 8e kompagnie, die zich begin september 1944 op het vliegveld te Brustem bevond, trok zich terug met de Duitse Luftwaffe over Stokkem aan de Maas naar Eudenbach (Siebengebirge) waar ze tot november 1944 verbleef en werd verlegd naar Liedolsheim aan de Rijn, waar ze de latere 1e Batterij van de Schwere Flak vormde.

FLAMISCHE FLAKBRIGADE
LUFTGAUKOMMANDO XIV

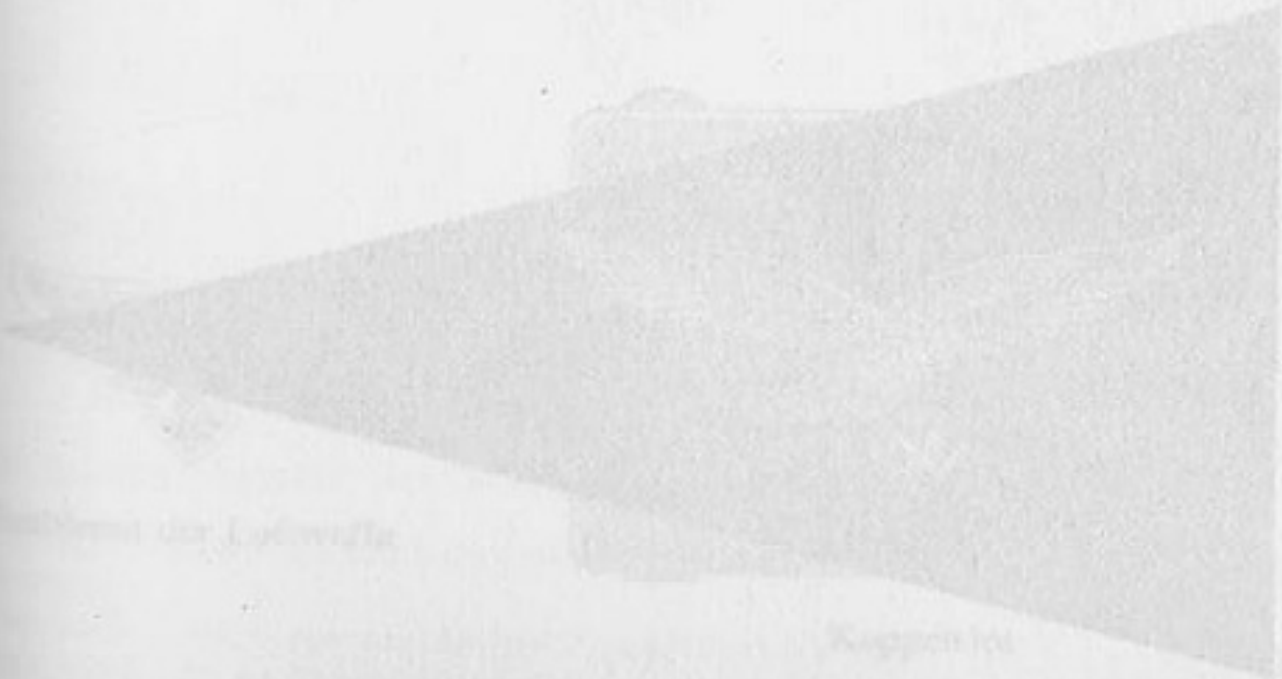

GEMISCHTE FLAMISCHE FLAKABTEILUNG 590

Luftwaffeembleem

Flak-Kampfabzeichen

Flakartilleriepersoneel

Bevelvoerend officier van een zelfstandige Flakbatterij (achtergrond rood).

UNIFORM

Het uniform van de Luftwaffe met helrode afboordingen en helrode spiegels (kleur van de Flakartillerie).
De kleur van het uniform was het vliegerblauw.
Op de spiegels waren kleine vleugels (in aluminium). Het aantal ervan kwam overeen met hun dienstrang.
Boven het rechterborstzakje bevond zich het embleem der Luftwaffe (een vliegende adelaar met in zijn poten het hakenkruis).
Lichtblauw hemd met zwarte das. Zwarte botten (Stiefel).

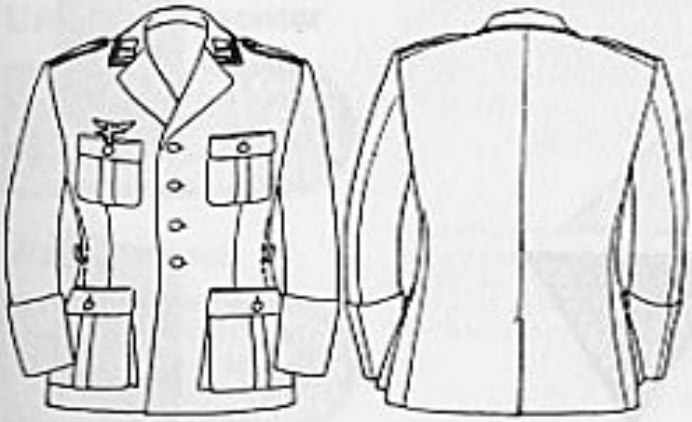

Uniformvest
voor achter

muts

Embleem der Luftwaffe

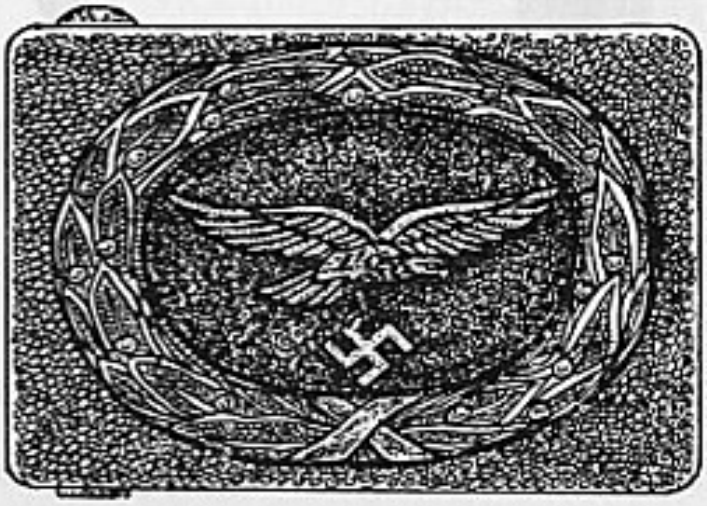

Koppelslot

DIENSTRANGKENTEKENS LUFTWAFFE FLAKARTILLERIE

Wapenkleur: Helrood (kleur der spiegels)

MANSCHAPPEN

Dienstrang	*op linkerbovenmouw*	*op spiegels* metalen zilveren vogeltje
Kanonnier		
Gefreiter		
Obergefreiter	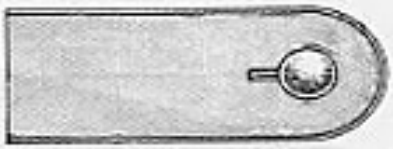	
Hauptgefreiter		

Unteroffizieranwärter (kandidaat-onderofficier): een zilveren balkje op de schouderstukken.

ONDEROFFICIEREN

Schouderstukken *Rond vestkraag* *op spiegels*

Unteroffizier

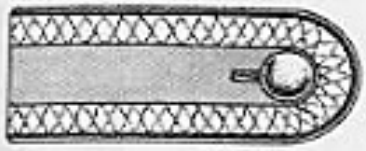

Op mantel

Unterwachtmeister

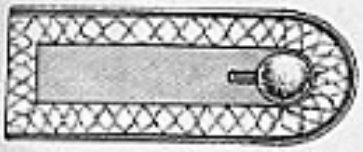

Wachtmeister

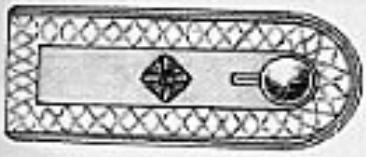

Oberwachtmeister

rond beide ondermouwen

Stabswachtmeister

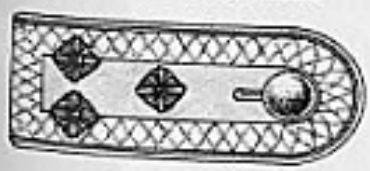

Offizieranwärter (kandidaat-officier): twee zilveren balkjes op de schouderstukken
Fähnrich: zoals Unterwachtmeister, maar met Portepee
Oberfähnrich: als Oberwachtmeister, maar zonder kraaggalons. Gordel en kepie zoals de officieren.

OFFICIEREN

Alle kentekens in het zilver

Dienstrang	*Schouderstukken*	*Spiegels*
Leutnant		
Oberleutnant		
Hauptmann	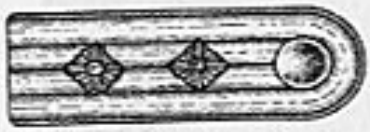	
Major		
Oberstleutnant		
Oberst	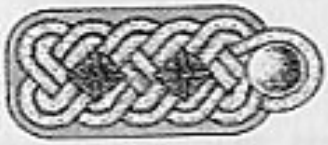	

GENERALEN

Alle kentekens in het goud

Dienstrang	*Schouderstukken*	*Spiegels*
Generalmajor		
Generalleutnant		
General der Flakartillerie		
Generaloberst		
Generalfeldmarschall	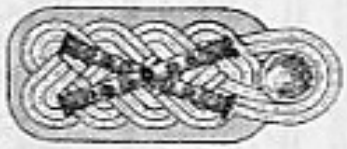	

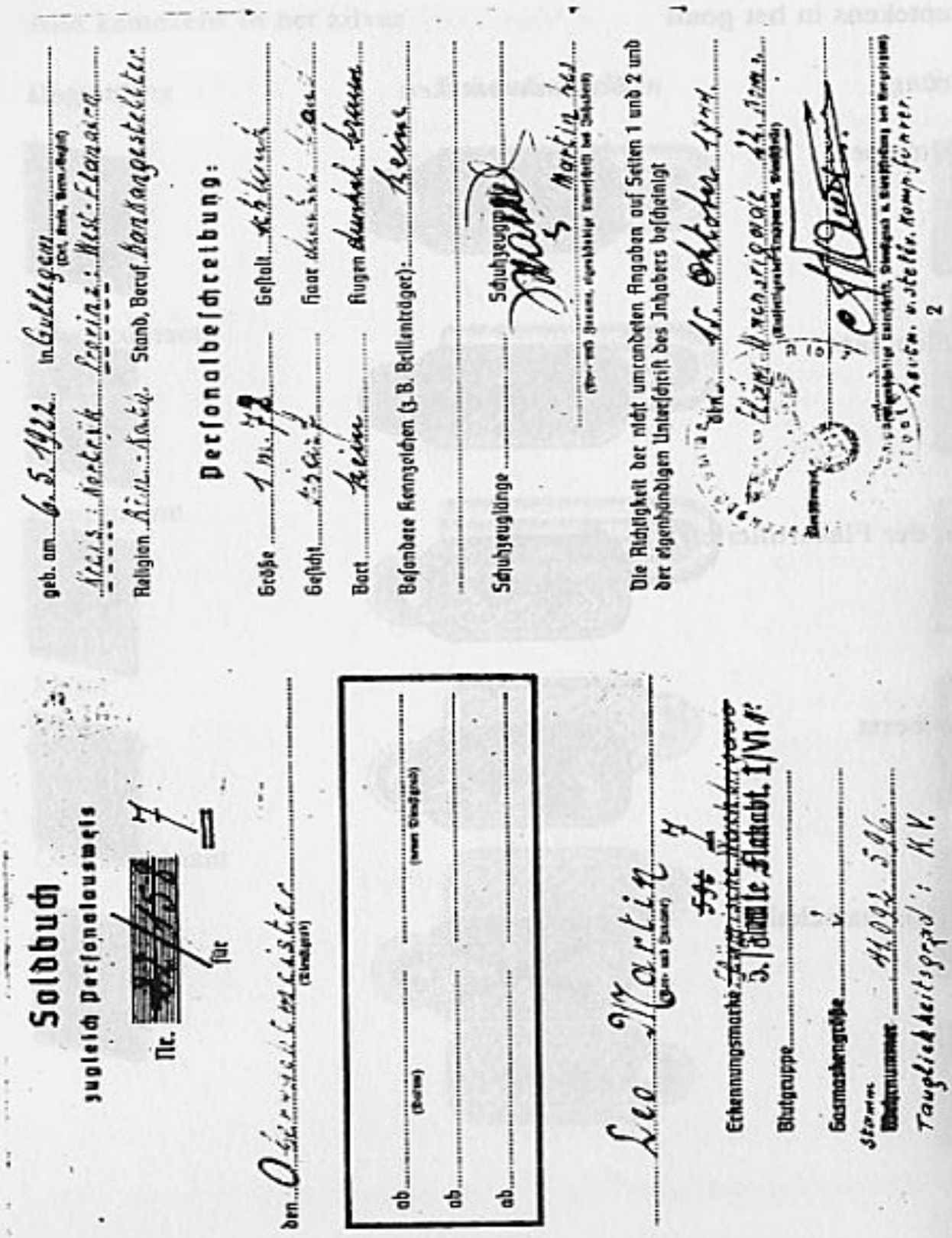

Soldbuch

zugleich Personalausweis

Nr. [redacted] 7

für

den Oberwachtmeister (Dienstgrad)

ab ..... (Datum) ..... (neuer Dienstgrad)

ab .....

ab .....

Leo Martin (Vor- und Zuname)

Erkennungsmarke ~~Fürstliche Nachrichten~~ 5. Flamme Flakabt. I/VI

Blutgruppe .....

Gasmaskengröße .....

Stamm ~~Wehrnummer~~ 41.092 596

Tauglichkeitsgrad: K.V.

geb. am 6.5.1922 in Gullegem (Ort, Kreis, Bezirk, Regierungsbezirk)

Kreis: Nortrik Provinz: West-Flandern

Religion Rein-Kath. Stand, Beruf Bankangestellter

Personalbeschreibung:

Größe 1 m 72 Gestalt schlank

Gesicht [illegible] Haar [illegible]

Bart keine Augen dunkel braun

Besondere Kennzeichen (z.B. Brillenträger): keine

Schuhzeuglänge ..... Schuhzeugmarke Martin [illegible]

(Vor- und Zuname, eigenhändige Unterschrift des Inhabers)

Die Richtigkeit der nicht umrandeten Angaben auf Seiten 1 und 2 und der eigenhändigen Unterschrift des Inhabers bescheinigt

den 15. Oktober 1944

Flam. Wachtrigade 22. Nr. [illegible]

(Ausstellungsbehörde, Dienstgrad)

Stamm [illegible] Kaiserl. Kompfführer

2

A. Zuletzt zuständige Wehrersatzdienststelle: .....

B. Truppenteil bzw. Dienststelle:[1])

von	bis	Truppenteil bzw. Dienststelle	Staffel usw.	Nr. der Stammrolle
~~[illegible]~~	~~[illegible]~~	~~[illegible]~~	~~10. 7~~	
~~[illegible]~~	~~[illegible]~~	~~[illegible]~~	~~[illegible]~~	
~~[illegible]~~	~~[illegible]~~	~~[illegible]~~	~~[illegible]~~	
~~[illegible]~~	~~[illegible]~~	~~[illegible]~~	~~10. 7~~	
~~[illegible]~~	~~[illegible]~~	~~Flämische Nachbrigade~~	~~[illegible]~~	
~~[illegible]~~	~~[illegible]~~	~~Flämische Nachbrigade~~	~~[illegible]~~	~~[illegible]~~
~~[illegible]~~		~~[illegible]~~	~~[illegible]~~	~~[illegible]~~
1.1.45		5./Flämische Flakabt. 1/VI		22/158

C.

Jetzt zuständiger Ersatztruppenteil	Standort
~~Ersatzkie F.W.B.~~	~~Vilvoorde~~
~~" "~~	~~Winstadt~~
Flämische Flakbrigade	Dauborn, Kreis Limburg

(Meldung dortselbst nach Rückkehr vom Truppenteil bzw. Dienststelle oder Lazarett, zuständig für Ersatz an Bekleidung und Ausrüstung)

[1]) Dem Truppenteil bzw. Dienststelle einzutragen und bei Versetzungen von einem zum anderen Truppenteil bzw. Dienststelle derart abzuändern, daß die alten Angaben nur durchstrichen werden, also leserlich bleiben.

Weiterer Raum für Eintragungen auf Seite 17.

~~In das Lazarett mitgegeben.~~

~~Geld, geldwerthabende Papiere, Wertgegenstände u. dergl.~~

15. 9. 44

Kr. Stkrt. 22/158

[signature]

Lt. u. stellv. Kieführer

1.3.45

[signature]

Oberleutn. u. Battr.-Führer

VERGELIJKBARE DIENSTGRADEN

Heer	*Luftwaffe (Flak)*	*Kriegsmarine*	*Waffen-SS*
Schütze	Kanonier	Matrose	SS-Schütze
Oberschütze	Oberschütze		SS-Oberschütze
Gefreiter	Gefreiter	Matrosengefreiter	SS-Sturmmann
Obergefreiter	Obergefreiter	Matrosenobergefreiter	SS-Rottenführer
Stabsgefreiter	Stabsgefreiter	Matr. Stabsgefr.	
Unteroffizier	Unteroffizier	Maat	SS-Unterscharf.
Unterfeldwebel	Unterwachtmeister	Obermaat	SS-Scharführer
Fähnrich	Fähnrich	Fähnrich zur See	SS-Standartenjunker
Feldwebel	Wachtmeister	Feldwebel	SS-Oberscharführer
Oberfeldwebel	Oberwachtmeister	Oberfeldwebel	SS-Hauptscharfürer
Oberfähnrich	Oberfähnrich	Oberfähnrich zur See	SS-Standarten-oberjunker
Hauptfeldwebel	Hauptwachtmeister		SS-Stabsscharführer
Stabsfeldwebel	Stabswachtmeister	Stabsoberfeldwebel	SS-Sturmscharf.
Leutnant	Leutnant	Leutnant zur See	SS-Untersturmf.
Oberleutnant	Oberleutnant	Oberleutnant Z.S.	SS-Obersturmf.
Hauptmann	Hauptmann	Kapitänleutnant	SS-Hauptsturmf.
Major	Major	Korvettenkapitän	SS-Sturmbannf.
Oberstleutnant	Oberstleutnant	Fregattenkapitän	SS-Obersturmbannf.
Oberst	Oberst	Kapitän zur See	SS-Standartenf.
			SS-Oberführer
Generalmajor	Generalmajor	Konteradmiraal	SS-Brigadeführer u.Gen.Maj.d: W-SS
Generalleutnant	Generalleutnant	Vizeadmiraal	SS-Gruppenführer u.Gen.Maj.d: W-SS
General der Infanterie	General der Flieger	Generaladmiral	SS-Obergruppenf. u.Gen.d.W: SS
General der Kav.			
General der Art.			SS-Oberstgruppenf.
Generaloberst	Generaloberts	Generaladmiraal	
Generalfeldmarschall	Generalfeldmarsch.	Grossadmiral	

FLAMISCHE FLAKABTEILUNG 590

LUFTGAUKOMMANDO XIV

Kommanderende Generaal: Generalleutnant Harlinghausen Martin

IV FLAKKORPS

Luftgau Wiesbaden: Oberst von Ludwig

21 FLAKDIVISIE

Bevelhebber: Oberst (kolonel) Gröpler
Regiment: Oberst Kurt Nabakovski

FLAKABTEILUNG 590

Bevelhebber: Oberstleutnant C. Turcksin
Adjudant: Hauptmann De Hertog
Oberleutnant Hoste Marcel
Intendant-Oberzahlmeister: Smet Frans
Gerichtsoffizier: Hauptmann Dr. Muys Jozef
Artz: Dr. Valkaert
Politische Schulung: Wiedeman Karel (Sozial Referent-Betreuung)

STAFKWARTIER

Eerste Dauborn, later Friedrichtshafen.

LEICHTE ABTEILUNG — LICHTE AFDELING

Bevelhebber: Hauptmann Maurits Poppelier
Adjudant: Lt. Jan van Vreckom
Zahlmeister: Frans Presciaux
I. Staffel: Leo Erens

Bewapening

2 cm Flak op sokkel en op rijstel (Selbsfahrlafette)
Vierlingflak
3,70 cm Flak

Inzet in het algemeen

De zes lichte Flakbatteries bleven voorlopig in Westfalen en werden verdeeld, eveneens voor opleiding en inzet over de verschillende vliegpleinen van de streek. De opleiding geschiedde aan de 2 cm solo en de schietoefeningen vonden plaats te Warstein in het Sauerland.
Begin 1945 vertrok heel de lichte afdeling naar de streek van Frankfurt a/M.

waar een deel in de Flakkazerne Hausen verzameld werd. Daar werd bij gebrek aan Ersatz, de 6e batterij opgelost en de manschappen verdeeld over de 5 andere batterijen, die intussen door verwondingen, dood en ziekte uitgedund waren.
Enkele groepen werden voor korte tijd ingezet voor de bescherming van de I.G. Farbwerke Hoechst.
In Babenhausen bij Aschaffenburg werden 4 lichte batterijen omgeschoold op 2 cm vierlingflak en één batterij op 3,7 cm flak.

1. BATTERIE

Chef: Oberleutnant Dieter Lieben
Geschutzstaffelführer: Lt. Leo De Franc
Lt. Ponjart
Lt. De Coninck
Lt. Van den Berghe
Stabswachtmeister (Spiess):
Oberwachtmeister Maurits Carette
Geschutzführer (iedere staffel had drie stukken geschut):
Uffz. Kapellen
bediening: Lucien De Pondt
Edmond Jacques
Dries Buffel
Rechnungsführer (rekenplichtige): Uffz. Willems, Thomas
Waffen und Gerät (wapen en gereedschap): Uffz. Gust Dauwen
Bekleidungskammer (bekleding): Uffz. Dolf
Kompagnieschreiber: Obergefreiter Peter Raeymaekers
Onderofficieren: Uffz. Herman Geerts (Flugmelder z.b.V.)
Wachtmeister Haesebaert e.a.
Manschappen: Obergefr. Delraeve (gevallen) e.a.
Lescambier (gevallen te Germersheim)

Inzet

Werl, Padenborn, Worms, Germersheim, Sinsheim (Dühren), Kornwestheim, Ulm, Pfuhl, Günzburg, Reisenburg.
Eerste inzet als infanterie en tankbekamping te Kornwestheim met Russische 3,7 cm, later te Günzburg op de Donau met 2 cm.
De Batterij werd op 3 mei ontbonden op de markt van Wald-Oberneufnach.

2. BATTERIE

Chef: Oberleutnant De Bruycker Bert
Geschutzstaffelführer: Oberlt. Van Vreckom Jan
Lt. 't Jollijn Walter
Lt. Van Beneden
Lt. Vermeersch
Lt. Verbauwen Albert
Oberwachtmeister Meyntjens Oktaaf
Oberwachtmeister Lauwers Jef
Stabswachtmeister: Oberwachtmeister Paesbrugge Dirk, Peerlinck, Verlinden Jan
Geschutzführer: Uffz. Meylemans, Meulemans A., Peten A., Van Tendeloo Fons, Raets Tony, Buelens Wim, Govaerts Lode K.1.: Vercauteren Leo, Lauwers Frans, De Bedts e.a.
Rechnungsführer: Peeten
Waffen und Gerät: Uffz. Van Haudenhuyse Jozef
Foerier: Uffz. Van den Broeck Pol
Onderofficieren: Wachtmeisters: Elsen, Missoorten, Geerinckx, Lauwers
Unteroffizieren: Annemans, Govaerts, Moermans, Van Steenwinckel, Willems, Van Humbeek, Boulanger, Gordijn H., Van Hoof e.a.
Gefreiters — Manschaften: Laverge K., Verstrepen, Biesmans Rik en Jan, Janssens vader en zoon, Peelaerts Gust, Mollet Bob, Van Roeye, De Prijcker (begraven te Gutersloh), Heyman, Peeters, Six, Dubrulle, Voet, Gekiere, Van de Put A., e.a.
Bewapening: 15 stukken 3,7 cm Flak (voorheen 2 cm Flak Solo)

Inzet

Gütersloh van oktober 44 tot januari 1945, Worms, Rheindurkheim, Ulm, Neckhar Ulm, Bad Wimpfen.
Ondergingen 3 zware luchtaanvallen.
Deilinghofen bij Iserlohn van september 1944 tot januari 1945 met 5 stuk 2 cm Fla o.l.v. Oberwachtmeister Lauwers Jef.

Opmerking

Deze batterie was de enige die bewapend was met Mittere Flak 3,7 cm. Al de andere eenheden van de Leichte Flakabteilung hadden vierlingflak 2 cm.

3. BATTERIE

Chef: Oberleutnant Piet Depoorter

4. BATTERIE

Chef: Oberleutnant Eerdekens Nand
Geschutzstaffelführer: Oberlt. Van der Borght Pol
Lt. Falleyn Richard
Lt. Michielsen Leo
Lt. Deckers
Lt. 't Jollijn Walter
Stabswachtmeister: Oberwachtmeister Vergauwen Bert
voorheen Oberwachtmeister Roosens Pol (gevallen te Lippstadt)
Bekleidung: Wachtmeister Van Tendeloo Fons
Onderofficieren: Govaerts Lode e.a.
Manschappen: Guldentops Rudy, Van de Put Al., Tonnaer Jos e.a.

Inzet

Vliegveld Lippstadt.

5. BATTERIE

Chef: Oberleutnant Claus
Geschutzstaffelführer: 1 Zug — Oblt. Missoorten Jef
2 Zug — Lt. Pauwels J.
3 Zug — Lt. Haucqier R.
4 Zug — Lt. Van Herzele Dries
5 Zug — Oberwachtmeister De Samblanck Marcel
Stabswachtmeister: Oberwachtmeister Huysmans Frans
Oberwachtmeister Vandermeersch Stefaan
Geschutzführer: 4. Zug — Uffz. Minzi, Uffz. Van Hixe, Uffz. Durieux, Uffz. Van Outryve
5. Zug — Uffz. Troch Marcel, Uffz. Vervest, Uffz. Van der Auwera, Uffz. Six
Rechnungsführer: Oberwachtmeister Martin Leo
Waffen und Gerät: Uffz. Lasseel Gentiel

Bekleidung: Uffz. De Nutte Omer
Onderofficieren: Cuypers, Verhulst Vik, Vanderaa e.a.
Manschappen: Flament, Verkest, Van Regemortel Domien en Jos, Verheyde Nand, Dierckx, Laureys Omer, Van Genechten Gust e.a.

Opleiding

Op het vliegplein van Padernborn, hier lag de 5. Zug in stelling met 2 cm solo, terwijl de 4. Zug met behulpwapens zoals S.M.G. aan de ingang van het vliegveld lag.
In Babenhausen omgeschoold op 2 cm vierlingflak.

Bewapening

15 stukken Vierlingflak.

Inzet

Vertrek op 4 september naar Duitsland. Aankomst op 10 september 1944 in Padernborn.
Op en om het vliegveld van Padernborn van 10 september tot januari 1945. Volgende plaatsen van inzet: Frankfurt a/Main (Siedlung), Babenhausen, Gernsheim, Oppenheim, Nierstein. Daarna aan de Rijn voor de bescherming van de overzet (geen brug), Geinsgeim, Gross Gerau. Hier werden ze door de Amerikanen krijgsgevangen gemaakt op 24 maart 1945. Er bleven toen nog 45 manschappen over. Deze werden dan via Trier, Fockeville, Saint-Mere l'Eglise, Caen naar Herbesay gebracht. Te Cherbourg werden de officieren van de manschappen gescheiden.

6. BATTERIE

Chef: Oberleutnant Bocqué Isidoor
Geschutzstaffelführer: Lt. De Vos
Lt. Van der Veken
Lt. Kraanhals
Oberwachtmeister Van Assche J.
Oberwachtmeister Linterman
Geschutzführer: Geldhoff
Nijs Lode
Van Bossaert e.a.

Waffen und Gerät: Huyon
Onderofficieren: Huyon Pol e.a.

Inzet

Bij Gros Gerau op 24 maart 1945 krijgsgevangen genomen. De rest van deze eenheid was volledig uiteengeslagen en onder leiding van Leutnant Kraanhals gaven ze zich over aan de Amerikanen.

RAUM GERMERSHEIM

LUFTGAUKOMMANDO WIESBADEN

Bevelhebber: Oberst von Ludwig
Regimentskommandeur: Oberst Kurt Nabakovski
Regimentsstaf: Durlach bij Karslruhe

SCHWERE ABTEILUNG — ZWARE AFDELING

Stafkwartier: Philippsburg
Feldpostnummer: L.527967
Bevelhebber: Major Bert Meuris
Duitse bevelhebber: Hauptmann Cardinal
Adjudant: Oberleutnant Hoste
Abteilung II (Personal): Hauptmann Maurits Jughters
Abteiling IV (Gekados-Geheim Kommandosache)
Militaire controle: Lt. Wehrman, Oberlt. König
Waffen und Gerät: Lt. Smidt
Oberzahlmeister: Lt. Coosemans, Uffz. De Kegel
Nachrichten: Lt. Ebert
Lt. Jaak Van der Kwaeden
Feuerleitung: Hauptmann Maurits Jughters
Stabswachtmeister: Oberwachtmeister Cattoor
Onderofficieren: Uffz. Jef Bosmans, Lissens, Segers, Van Otten e.a.
Bewapening: 8,8 cm Flak op sokkels en affuiten
Per batterie: 12 nieuwe 8,8 cm kanonnen.
De 1e, 2e en 3e Batterie op affuitten
De 4e batterie op sokkel.
Verder nog Zwillingflak 2 cm en S.M.G.

1. BATTERIE

Stelling: Liedolsheim van begin oktober 1944 tot half maart '45 nadien verlegd naar Russheim 4 km verder
Chef: Hauptmann Jughters Maurits
Opgevolgd door Oblt. Maertens
Duitse raadgevers: Oblt. Tauber, Lt. Enderle
Geschutzstaffelführer: Oblt. De Bruyn
Lt. Denis
Lt. Janssens
Wachtmeister Bödecker
Geschutzführer: Oberwachtmeister Paesbrugge Dirk, Uffz. Debaere Roger, Oberwachtmeister Van de Wijngaerd, Uffz. Gielen Stan, Oberwachtmeister Slangen Jaak, Uffz. Pots, Wachtmeister Vaerewijck Piet, Uffz. Lambrechts Karel, Uffz. Smet Leo, Uffz. Bulte, Uffz. Louage, Uffz. Cools, Uffz. Slechten Arnold, Uffz. Vervoort, Uffz. De Smedt e.a.
Duitse opleiders: Uffz. Koptick, Uffz. Mangold
Stabswachtmeister: Duitse: Oberwachtmeister Zaun
Vlaamse: Oberwachtmeister Peerlinck opgevolgd door Oberwachtmeister De Groote
Melder: Brans
Messgerät 4 m. basis: Duitse instructeur Uffz. Lübcke
Uffz. Timmermans Dries
Messgerät Rader: Duitse instructeur Uffz. Siniawa, Uffz. Leander Vos
Italianenführer: Wachtmeister Paelinck Lucien had de leiding van 25 Russische en 25 Italiaanse krijgsgevangenen (na het verraad en het overlopen van Badaglio naar de geallieerden)
Rechnungsführer: Uffz. De Baere Roger
Waffen und Gerät: Uffz. Lyssens Jan
Bekleidungskammer: Uffz. Lyssens Toon
Onderofficieren: Uffz. Peeters Jan, Van Beneden, De Kegel, Van de Wijngaerde Vik, Malliet Juul, Grootaert e.a.
Sanitäter: Obergefreiter Gits Piet
Obergefreiter: Claes Ernest, Verlinden, Nuyens Ferdinand, Vleminckx L., Sleurs Jos, Aerckens Roger, Vrijdags Jef, Peeters Rik, Hoodfeld Wim, Vos Frans, Nuyts Louis, Knevels vader, Goffin Jan e.a.
Gefreiter en manschappen: Hoodfeld Pol, Geuens Jef, Agten Jan, Agten Oscar, Agten Louis, Casters Hubert, Verslegers Jef, Geldhof Jf, Verdoodt, De Ruyter Jef, Knevels zoon, D'Hooghe e.a.

Inzet

Bruggehoofd Germmersheim, vervolgens Weil im Dorf, Zusmarshausen, Altenbain, Weisingen, Dillingen a/Donau, Lech.

2. BATTERIE

Stelling: Bellheim later Hüttenheim
Kompagniechef: Hauptmann Albrecht
Geschutzstaffelführer: Leutnant Jef Van Hecke
Leutnant Bosmans
Oberwachtmeister Lode Verstrepen
Lt. Jef Turcksin
Geschutzführer: Uffz. Etienne Hooghe
Uffz. Richard Smets
Uffz. P. Beckers
Wachtmeister Boudewijns
Wachtmeister Raeymaeckers
Wachtmeister Frederickx
Stabswachtmeister (Spiess):
bij de oprichting: Holsters
opgevolgd door: Lode Verstrepen
Schreibstube: Zum Goldenen Löwe
Onderofficieren: Renaat Smets, Ferre Bosmans, Bruynseels, Antoon Peeters, e.a.
Rechnungsführer (Rekenplichtige): Uffz. Vik Geerinckx
Hulprekenplichtige: Frans Herman
Waffen und Gerät (Wapens en gereedschap):
Oberwachtmeister Wiebe
Kanoniers: Jozef Defraeye, Wim Maes, Alfons Roelandt, Filomon Famaey, Peter Van Echelpoel, Marcel Verstrepen, Goffin(†) e.a.
Uitgangslokaal: Waffenschmiedmülle, gelegen tussen Bellheim, Germersheim en Sondernheim

3. BATTERIE

Stelling: Schwegenheim-Lingenfeld op 22.4.45 te Weisingen a/Donau
Chef: Oberleutnant Renaat Saay
Duitse raadgever: Lt. Werner

Geschutzstaffelführer: Lt. Arthur Serneels
Oberlt. August Berneel
Geschutzführer: Uffz. Messens, Hoste (†), Karel Verlinden
Stabswachtmeister: Oberwachtmeister Fabri
Kompanieschreiber: Obergefreiter Maurits Brewaeys
Rechnungsführer: Wachtmeister Nijs
Waffen und Gerät: Uffz. Ritterberger
Uffz. Günschen.
Uffz. Rik Verheyen
Bekleidung: Wachtmeister Fabri
Bewapening: 12 stukken 8,8 cm
Sterkte der eenheid: ongeveer 200 man.

4. BATTERIE

Stelling: Rheinsheim
Chef: Oberleutnant Omaar Van Hyfte
Duitse raadgevers: Oberlt. Brendel, Wachtmeister Glimm
Geschutzstaffelführer: Lt. Juul De Munck
Lt. Verbauwen (februari en maart 1945)
Wachtmeister Crommelinck
E. Messstaffel: Wachtmeister Neyens
Geschutzführer: Oberwachtmeister Dirk Paesbrugge (vanaf 2.2.45)
Uffz. Teuwens Jef
Stabswachtmeister: Oberwachtmeister Daniel Groenvonck
Rechnungsführer: Wachtmeister Van de Putte
Waffen und Gerät: Wachtmeister Plasschaert
Bekleidung
Verpflegungsuffz.: Uffz. Van Themsche
Onderofficieren: Frans Wabbes, Wachtmeister Castoor e.a.
Manschappen: Van Imschoot, Boute, De Langhe e.a.
Bewapening: 12 kanonnen 8,8 cm, 2 drielings 3,7 cm, enkele M.G. 42, geweren K 98 en machinepistolen

Inzet

Te Germersheim, daarna te Aislingen a/Donau, Wiesenthal aan de Lech tussen Lechfeld en Scheuring. Verscheidene Spähtrupps (verkenningstochten).

TERUGTOCHT

Iedereen werd van het zwarte in het grijs-blauwe uniform gestoken van de Luftwaffe met gele spiegels (vliegend personeel).
Iedere officier en onderofficier kreeg een groep van ongeveer 6 man toegewezen om zich met een Marschbefehl en Marschverpflegung naar de Flakkazerne te Lippstadt te begeven.
Te Lippstadt werden de gele spiegels vervangen door de rode van de Flak.

Inzet tijdens de terugtocht

Deze groepjes trokken over Antwerpen naar Turnhout, van daaruit over 's Hertogenbos naar Nijmegen, waar ze een eerste inzet hadden als infanteristen tegen de oprukkende Amerikanen. De tocht ging verder over Venlo, Duisburg naar Lippstadt. Ook namen mannen van de W.B. en de Flakafdeling deel aan de slag te Arnhem.
In Lippstadt werd de Flakbrigade aangevuld met de restanten van de Wachtbrigade. Deze kunnen we beschouwen als verplichte vrijwilligers.
Te Lippstadt werden de manschappen opnieuw voorzien van wapens en namen nog actief deel aan de bescherming van het vliegveld van Kircheim.
Ingedeeld te Lippstadt bij het Luftgaukommando XIV.

MOEILIJKHEDEN TOT HET OPRICHTEN VAN DE FLAMISCHE FLAKABTEILUNG

1. Onenigheid tussen de V.N.V.-leiding (Elias) en DeVlag (Van de Wiele).
2. Eis van Van de Wiele: opslorping van al de Vlaamse Formaties, die daar verspreid lagen (Lippstadt, Lüneburgerheide en elders), zoals Wachtbrigade, Vlaamse Flakafdeling, DM/ZB-militanten, Jongerenkorps, Vlaamse Wacht, Arbeidsdienst enz. Ze moeten onmiddellijk in dienst treden bij de divisie ,,Langemarck'', toen in oprichting.
3. Tegenkanting op deze eis. Besprekingen voor deze oplossing te Berlijn met Elias-Turcksin-Van de Wiele-Himmler.
4. Het Luftgaukommando XIV eist zijn Vlaamse manschappen op en wil geen enkele overgang naar de Waffen SS.

Elias en Turcksin halen hun slag thuis. Zo werden al de manschappen van de ,,Wachtbrigade'' in Duitsland aanwezig, automatisch ingelijfd bij de ,,Flämische Flakbrigade''. Ze bleven onder het bevel van hun vroegere Vlaamse officieren en werden direct ingedeeld bij het ,,Luftgaukommando'' en ingezet ter verdediging van de vliegpleinen te Lippstadt, Paderborn, Werl, Wiedenbrück en andere plaatsen.

5. Woorden van Dr. Elias bij zijn aanhouding te Lippstadt: ,,Wij hebben de Belgische 'Londenaars' afgewezen en bekampt als onwettig, en hebben niet het recht hier in Duitsland hetzelfde te doen. Zolang ik hier in Duitsland verblijf en ook daarna wil en blijf ik de Leider van het V.N.V. voor de Vlamingen in Duitsland en mijn achtergebleven Vlaamse volk in Vlaanderen.''
6. In feite was de ,,Flämische Flakabteilung'' de gewapende bescherming van de leiding van het V.N.V.

Uit een schrijven van Dr. C. Verschaeve aan de Reichsführer SS Himmler

Uit dit schrijven nemen we de twee eerste punten

> 1. Nadat de Vlaamse Landsleiding het Slot Pyrmont op 1 november 1944 moest onruimen, is met de hulp van de Rijkspresident SS-Brigadeführer Krebs voor Dr. Verschaeve en Dr. Borms en de Landsleiding zelf in de omgeving van Aussig onderkomst gevonden.
> De door de Gauleiter Lauterbacher in Hildesheim ter beschikking gestelde school zal in de volgende dagen door het bureel van de Landsleiding in gebruik genomen worden.
> Daadwerkelijk is het werk van de Landsleiding in de maand november sterk verhinderd geworden door het zoeken naar onderkomen.
> 2. Dr. Elias verwijt inderdaad, dat hij niet ten minste ingelicht was aangaande de opdracht van Dr. Van de Wiele tot de opstelling van de divisie ,,Langemarck''.

Nader bericht hierover werd door het ,,Reichssicherheitshauptamt'' meegedeeld:

> De Reichsführer SS gaf bevel, Elias ,,kalt zu stellen''.

Intussen had Dr. Elias met de hulp van de Luftgau XIV er daadwerkelijk toe bijgedragen tot de oprichting van een Flakbrigade met de sterkte van 2000 man. Spijts bevel van de Reichsmarschall Göring en verscheidene aanzoeken van het SS-Hauptamt wijst het OKL (Oberkommando der Luftwaffe) de overgang van deze mannen van de hand, omdat zij reeds in het bezit zijn van ,,Soldbücher'' (militaire Stamboekjes) en op leergangen en scholen afgedetacheerd zijn.

MARKET-GARDEN — INZET BIJ MOOK (NEDERLAND)

Ooggetuigenverslag van september 1944

> Na onze terugtocht zijn we ondergebracht in de kazerne te Lippstadt. Na een paar weken, op een zondagnamiddag meen ik, moesten we aantreden. We waren intussen terug samen met de Wachtbrigade en enkele Vlaamse Wachters en mannen van de Zwarte Brigade en andere vluchtelingen die naar Lippstadt waren gekomen met de V.N.V.-leiding.

De Engelsen waren geland in Nederland en er werden vrijwilligers gevraagd. De hele kompagnie van Omer Van Hyfte heeft zich in blok gemeld. We werden dan ingezet te Mook.
Onderofficier Hoste sneuvelde, O/Off. Messens werd gekwetst. Nadien kreeg Obergefreiter Bleukens het E.K.II.
Roger Hooghe, zwaar gewond bij Mook, werd overgebracht naar het lazaret bij Kleve waar hij aan zijn verwondingen bezweken is.

Getuigenis Hauptmann Jughters Maurits

En toen wij nog in Holland waren, bij Mook, daar heeft een jonge gast van ons (ik geloof dat hij 17 jaar was) zich vrijwillig gesteld om 3 x dwars doorheen de Canadese lijnen te gaan en dat niet eens voor ons zelf, maar voor Duitse soldaten die van hun eenheid afgesneden waren.
Er waren al drie Duitsers gegaan maar nooit gelukt en onze jongen deed het driemaal. Hij kwam de laatste maal terug met het E.K.II hem door die Kommandeur zelf gegeven en in zijn Soldbuch ingedragen.

Uit „Berkenkruis"

SLAG BIJ MOOK (MARKET-GARDEN-NIJMEGEN-ARNHEM)

Inzet van de Vlaamse Wachtbrigade (Flakbrigade) als infanterie in september 1944

We lagen in een mooie kazerne in Lippstadt. Het was zondagnamiddag, toen plots het gerucht rondging, dat de Engelsen geland waren op de grens van Duitsland en Nederland.
Drukke gesprekken natuurlijk, tot het fluitje van de U.v.D. ons riep om aan te treden. Luitenant Depoorter bevestigde het nieuws en vroeg vrijwilligers. De hele kompanie trad vooruit en enkele minuten nadien waren we ons aan het klaar maken om te vertrekken. Zingend door de stad naar het station.
Een eind met de trein, een stuk te voet en dan nog een paar uur op vrachtwagens, zo zijn we in KLEVE aangekomen.
De weg van KLEVE naar GENNEP was nog niet vijandvrij en dit was onze eerste opdracht. Een Duitse eenheid zou uit Nederland vertrekken en wij zouden hen tegemoet gaan. Langs alle kanten zagen we brandende huizen, boerderijen en ook zweefvliegtuigen. Een zweefvliegtuig brandde gelukkig niet en daar konden we ons bevoorraden in sigaretten en chocolade.
Eerst waren we voorzichtig en een beetje bang voor mogelijke vijanden, maar na enkele kilometers stapten we gewoon door. Het zal niet ver van middernacht geweest zijn, toen gemeld werd, dat de Duitse eenheid, die ons tegemoet kwam, in onze onmiddellijk nabijheid was. Inderdaad, een paar minuten later waren we bij elkaar. Maar wat een gelukkig toeval, het waren allen bekenden voor ons, waarmee we samen op wacht gestaan hadden op de vliegvelden van MALDEGEM, WEVELGEM en ST. DENIJS-WESTREM.
's Anderendaags zijn we verder opgetrokken langs de weg GENNEP, NIJMEGEN tot MILSBEEK, nog altijd zonder kontakt met de vijand. Tegen de avond ging het richting MIDDELAAR, juist voor dat dorpje loopt de weg op een dijk, daar werden we voor 't eerst beschoten met granaatwerpers. We zaten er plots middenin, en we zullen er

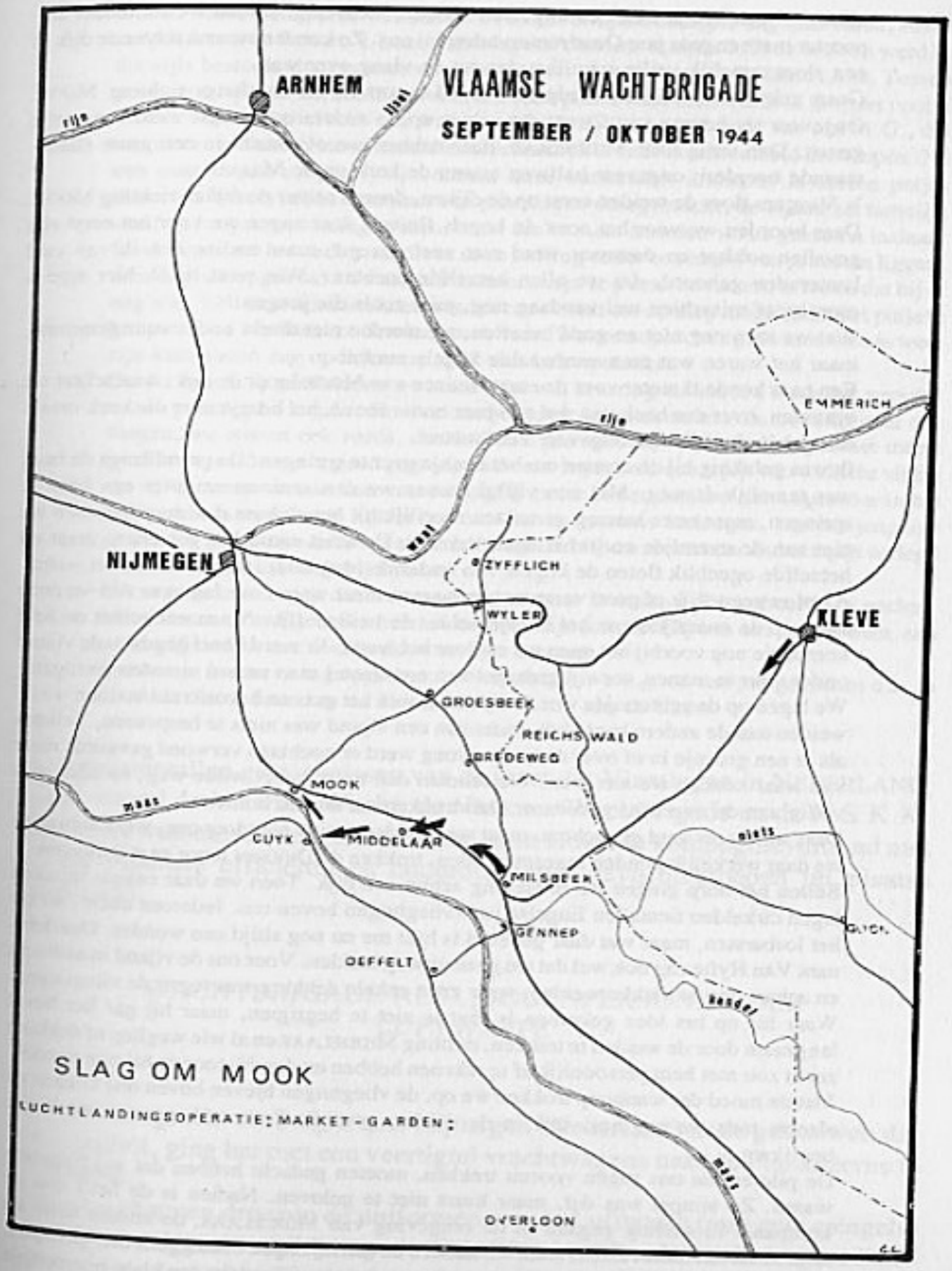
VLAAMSE WACHTBRIGADE
SEPTEMBER / OKTOBER 1944
ARNHEM
IJssel
Rijn
EMMERICH
NIJMEGEN
Waal
ZYFFLICH
WYLER
KLEVE
GROESBEEK
REICHSWALD
BREDEWEG
MOOK
Maas
CUYK
MIDDELAAR
MILSBEEK
GENNEP
OEFFELT
Niers
OVERLOON
SLAG OM MOOK
LUCHTLANDINGSOPERATIE: MARKET-GARDEN:

allen wel een beetje bleekjes uitgezien hebben. Gelukkig hadden we Luitenant Depoorter met een paar jaar Oostfrontervaring bij ons. Zo konden we ons achter de dijk in een sloot tamelijk veilig schuilhouden tot de vlaag over was.
Geen gekwetsten en dus verder tot de MAASOEVER en daarlangs richting MOOK. Ongeveer ter hoogte van CUYK, dat echter op de andere oever ligt, werd een uurtje gerust. Dan terug naar MIDDELAAR, daar hebben we overnacht in een grote alleenstaande boerderij ongeveer halfweg tussen de kerk en de Maas.
's Morgens door de weiden eerst op de dijken, daarna achter de dijken richting MOOK. Daar hoorden we voor het eerst de kogels fluiten, daar zagen we voor het eerst een gevallen soldaat en daarover werd niet veel gezegd, maar nadien heb ik van veel kameraden gehoord, dat we allen hetzelfde dachten „Wie weet lig ik hier ergens morgen of misschien wel vandaag nog, juist zoals die jongen!"
Wat we toen nog niet zo goed beseften, we werden niet direkt onder vuur genomen, maar het waren wat men verdwaalde kogels noemt.
Een paar honderd meter voor de eerste huizen van MOOK loopt de dijk, waarachter we oprukten, over een beek van wel een paar meter breed, het brugje over die beek maakt een gat in de dijk van ongeveer acht meter.
Ik was gelukkig bij de eersten om het beekje over te springen. De grond langs de beek was tamelijk drassig. Met een vijftal namen we een aanloop om over een beek te springen, maar onze laarzen geraakten moeilijk uit het slijk en daardoor kwamen we niet aan de overzijde en in het water terecht. Er werd natuurlijk gelachen, maar op hetzelfde ogenblik floten de kogels van onder de brug door, tussen ons in het water. Alsof er geen slijk of geen vastgezogen laarzen maar waren, we lagen na één seconde allen op de overzijde van het beekje achter de veilige dijk. Nu moest echter de hele kompanie nog voorbij het open gat en door het water. Er werd bevel gegeven de vijand onder vuur te nemen, terwijl groepjes van een tiental man samen moesten springen.
We lagen op de achterzijde van de dijk en tussen het gras en het onkruid konden we de weiden aan de andere kant zien, maar van een vijand was niets te bespeuren. Telkens als er een groepje in of over de beek sprong werd er nochtans verwoed gevuurd, maar van waar konden we niet zien. We schoten dan maar in het wilde weg, en allen zijn veilig aan de overkant gekomen. Dan trokken we MOOK binnen.
Daar werd zeer hard gevochten, maar waarheidsgetrouw niet door ons, want vooraleer we daar werkelijk konden ingezet worden, trokken de Duitsers terug en wij dus ook.
Buiten het dorp gingen we in stelling achter een dijk. Toen we daar enkele minuten lagen cirkelden tientallen Engelse jachtvliegtuigen boven ons. Iedereen dacht, nu zal het losbarsten, maar wat daar gebeurd is lijkt me nu nog altijd een wonder. Oberleutnant Van Hyfte zag ook wel dat we geen uitweg hadden. Voor ons de vijand in aantocht en achter ons de vlakke weiden, waar geen enkele dekking was tegen de vliegtuigen. Waar hij op het idee gekomen is, het is niet te begrijpen, maar hij gaf het bevel langzaam door de weiden te trekken, richting MIDDELAAR en al wie wegliep of dekking zocht zou met hem persoonlijk af te rekenen hebben en daarbij toonde hij zijn pistool. Met de moed der wanhoop trokken we op, de vliegtuigen bleven boven ons vliegen en slechts toen we een heel stuk in de weiden gevorderd waren begonnen we het te begrijpen.
De piloten die ons zagen vooruit trekken, moeten gedacht hebben dat wij Engelsen waren. Zo simpel was dat, maar haast niet te geloven. Nadien is de helft van de kompanie in stelling gegaan in de omgeving van MIDDELAAR, de andere helft als reserve en om uit te rusten, want we hadden de laatste dagen omzeggens niet geslapen, trok zich terug naar GENNEP. Daar werden we ingekwartierd op een klein boerderijtje

bij zeer brave mensen. Ik was melder en moest een paar maal per dag naar voren, zover mogelijk met de fiets en 't laatste stuk lopend en soms kruipend. In de weiden werd ik dikwijls bestookt door granaatwerpers en juist voor de kerk van MIDDELAAR. Tussen een boerderij en de kerkhofmuur was een open plaats waar men steeds in looppas voobij moest, want hoe snel men ook was, goed halfweg floten de kogels van een M.G., die wel niet zeer dichtbij stond maar die iedereen toch in een rekordsnelheid deed lopen. Na een paar dagen moesten wij vooraan onze kameraden aflossen. In kleine putjes (Einmanslöcher) hebben we daar een paar dagen doorgebracht, de vijand zat tamelijk veraf en kregen we weinig te zien, maar des te meer hoorden we de granaten inslaan. Soms zagen we het andere eind van onze stelling onder een hagel van granaten liggen, toen de rook opgetrokken was, stak iedereen zijn kop eens boven om te tonen dat hij er nog was. Een paar minuten later was het onze beurt om zo diep mogelijk in het putje te kruipen en te wachten tot de vlaag over was. Wat een opluchting als men steeds weer zijn kameraden zag opduiken na zulk een hels spektakel.
Op die enkele dagen hadden we reeds heel wat ervaring en kenden reeds het verschil tussen granaten en kogels, die voor ons bestemd waren en andere die toevallig over ons vlogen, we wisten ook reeds, dat de lichte granaatwerpers, waardoor we het meest beschoten werden, een goed gegroepeerd vuur legden als een tapijt van wellicht vijftig op vijftig meter en wie daar een twintigtal meter buiten zat kon het wagen om in het putje recht te staan en te kijken hoe en waar de granaten insloegen. In onze jeugdige overmoed gingen we zelfs zover om het langst te blijven rechtstaan als het tapijt verlegd werd en gevaarlijk dichtbij kwam.
Het was ook met spijt dat we terugtrokken naar Duitsland. Dit gebeurde 's nachts. Oberleutnant Van Hyfte verdiende hier zeker zijn sterren. Hij was een dapper man, een goed officier en een voorbeeld voor zijn mannen.
Het beetje frontervaring opgedaan in Nederland, is ons goed van pas gekomen o.a. in GERMERSHEIM, later aan de Donau en ten slotte aan de LECH.

Ghisleen De Baets.

Een der tientallen getuigenissen van de inzet der Vlamingen in NEDERLAND, waar vooral de Vlaamse Wacht, de Vlaamse Wachtbrigade en de N.S.K.K. aan bod kwamen. Ofwel gebeurde hun inzet aldaar in kompagnieverband met eigen Vlaamse officieren en onderofficieren gevechtsgroepen ter plaatse opgesteld.

WACHTBRIGADE ALS ,,BODENPERSONAL DER LUFTWAFFE''

Na hun terugtocht uit België over Nijmegen (Nederland) in de gebouwen der universiteit, ging het met een veertigtal vrachtwagens naar de Flakkazerne te Lippstadt.
De manschappen droegen de uniformen van de Luftwaffe (met gele spiegels) en met een leeuweschildje op de linkermouw, alsook de dienstgraadkentekens van de Luftwaffe.

De manschappen werden in voorlopige kompagnieën ingedeeld en werden ingezet als bodempersoneel t.t.z. onderhoud der vliegvelden, vullen van bommentrechters enz.
Ondermeer op het vliegveld te Gütersloh en andere te Mönchen-Gladbach, te Padernborn, te Lippstadt Fliegerhorst Hauptfeldwebel Roosens Spiess en Ponnaer van de kompagnie Eerdekens vielen als slachtoffer van een Amerikaans bombardement te Lippstadt.

AANVANG OKTOBER 1944

Voor de keuze gesteld:
1. Soldaat te blijven in de Wachtbrigade later Flakbrigade
2. De eenheid te verlaten en te werken als ,,Fremdarbeiter'' in de oorlogsindustrie
3. Te vertrekken naar een fronteenheid.

Tot deze 3e groep meldden zich in totaal 9 man, die dan onder leiding van Leutnant Bosmans B. velddienst en gevechtsdienst oefenden, later lieten deze zich ook inlijven in de Flakbrigade.

Groep 1 werd dus Flakbrigade. Zij werden dan ook definitief ingedeeld in een lichte en een zware afdeling, kregen luchtdoelgeschut en de intense opleiding nam een aanvang. De gele spiegels op hun kragen verdwenen en werden vervangen door rode (kleur van het luchtafweerwapen).

Groep 2 kende geen succes, niemand verliet de brigade.

KOMPAGNIES ALS BODENPERSONAL DER LUFTWAFFE

Komp. Oberleutnant Coquyt: vliegveld Mönchen Gladbach
Komp. Oberleutnant Bocque: Spiess Carette, Uffz. Pottel
Komp. Eerdekens Oberleutnant: Fliegerhorst Lippstadt
Kwartiermeester: Lt. Windels
Een kompagnie te Gütersloh: De Bruycker Bert
Hauptmann Honstina

2. ZWARE FLAK

Iedere batterie had de bewapening van een afdeling.

12 nieuwe 8,8 cm kanonnen maar met onvoldoende munitie en vaak schietverbod. Iedere batterie stond regelmatig 4 kanonnen af aan de H.J. Bemanning per stuk: elf soldaten waaronder een onderofficier.
Verder werden daar later per batterie drie Schnelfeuerkanonen (Dreilingflak) tegen diepvliegers aan toegevoegd. Deze stukken werden van de boten (marine) afgebouwd en hier zonder lafette opgesteld.
De zware Flak betrok de uitgebouwde stellingen, die deel uitmaakten van de Siegfriedlijn.
De stukken stonden in uitgegraven stellingen en de manschappen waren ondergebracht in bommenvrije bunkers. Rheinsheim, Liedolsheim.
Twee batteries waren opgesteld op de linker Rijnoever te Schwegenheim en te Belheim, de andere op de rechteroever te Liedolfsheim en te Rheinsheim.
De staf der afdeling lag te Phillipsburg (rechter Rijnoever).

OPLEIDING

Lichte flak in Warnstein (Brilau) in het Sauerland.
Kwam onder leiding van Hauptmann Maurits Poppelier.

Zware flak te Dauborn bij Limburg aan de Lahn.
Kwam onder leiding van Major Meurens Bert.

INZET

Lichte Flak

Werd omwille van haar beweeglijkheid vooral ingezet ter ondersteuning van de zware wapens en op de gevaarlijke doorbraakpunten.
Verdediging van de Rijnbruggen vanaf Worms naar de benedenrijn tot de Rijnbrug Germersheim.

Bewapening

2 cm Flak, Vierlingflak, 3,7 cm flak. Geweer 98 K.

LEHRGANGS - LEERGANGEN

Opmeetschool te Schongau (grens met Italië)

Van iedere batterie werden er twee man afgekommandeerd naar deze school, dus 8 Vlamingen (waaronder Stroobans Alfons en Busseniers 1e Batterie).

Panzerknäckerausbildungslehrgang (Panzervernietigingsleergang)

— In de pionierkazerne te Germersheim.
± 40 jonge soldaten der Fl.Fl.Br. werden aldaar opgeleid met Panzerfaust, Tellerminen, Panzerschreck en andere afweermiddelen.
Vlaming: Brewaeys Maurits.
— Truppenübungsplatz bij Ulm in februari 1945.

Panzerbekämpfung

School voor officieren te Berlijn
Winter 1944-1945

Reihengerät Flak

Leergang te Philippsburg
Winter 1944-1945

Schiesstaffel Westfalen

November 1944. Lichte flak. Schietoefeningen

Flak-Messgerätlehrgang

Bij de Eisenbahnflak in het station te Rheinsheim.

Erdzielschiessenlehrgang

In maart 1945 op de Truppenübungsplatz te Munzig.

ORDEN EN ERETEKENS

Vlaamse

Velen als oudgedienden van het V.N.V. droegen het zilveren of gouden trouwkenteken van het V.N.V.
Anderen het Tolenaere-trouwkenteken als oudgedienden van de D.M./Z.B. of het Dinaso-trouwkenteken, als gewezen lid van het Verdinaso.

Duitse

Als soldaten van de Luftwaffe konden ze alle orden en eretekens bekomen die het Duitse leger toekende aan verdienstelijke en dappere soldaten.

Te Günzburg werden in april 1945 volgende orden toegekend aan een tiental

leden van de Flakbrigade voor hun houding en optreden bij de slag om de brug te Germersheim.
Een E.K.I aan Oberleutnant Lieben Chef der 1 Leichte Batterie Flak en het E.K.II aan tien leden van die batterie.
Voor de 1. zware batterie in stelling te Russheim, het E.K.II aan Lt. Janssens voor zijn inzet in het bruggehoofd te Germersheim.
Voor zijn inzet te Germersheim het E.K.II aan Uffz. De Poorter.

Afschrift

Vrij vertaald

Wiesbaden, de 1 November 1944

BERICHT — GEHEIM

over de dienstreis van de Hptm. Hangleiter van de Flakgroep Mannheim/ Ludwigshafen op 31.10.44.

1. Bespreking bij de staf Flakgroep Mannheim:
Oberst Brieckwedde, Oblt. Schwalms, Major Haupt(Bauoffz.), Major Wendhut (21 Flakdiv.), Hptm. Hangleiter.

a. *Inzet Germersheim*
Voor ieder van de ingezette Batteries van de I. Fläm. Flakabt. is dringend een LKW (vrachtwagen) nodig. De door de Vlaamse Wachtbrigade medegebrachte voertuigen zijn niet rijklaar en om deze in orde te brengen zal veel tijd nodig zijn.
De ajdudant van de Flakgroep Oblt. Schwalms zegt: Als in de voertuigvraag niet geholpen wordt, moeten we in Oppau in het geheel niets aanvangen. Het ontbrekende arbeidsgereedschap zal door de Flakgr. aangevorderd worden.

b. *Inzetsversterking Oppau*

c. *Bruggehoofdstellingen*

2. Bezichtiging van de stellingen te Germersheim

a. Bij de staf der I. Fläm. Flakabt. (Hptm. Cardinal, Fläm. Führer Major Meurens) en in de stellingen Lingenfield en Rheinsheim werd vastgesteld, dat men aan de stellingbouw begonnen was.
In de stellingen Liedolsheim en Bellheim is de bouw zo ver gereed dat met de montage van de stukken geschut gedeeltelijk nog deze week kan begonnen worden.

De afdeling wil op het einde van de week met 2 Batteries vuurbereid zijn. In de LVZ-Stellingen is de onderbrenging van 100 man per bunker mogelijk. De overige 60 man in barakken, die nog moeten gebouwd worden.
Ter aanvulling van de voorhandene 4 Geschutsstanden (die 100 tot 150 m van elkaar staan) moet iedere batterie 8 verdere Geschutsstanden oprichten en de grondvesten bouwen.
Voor de onderrichtszaal en de eetzaal is in iedere batterie een ruime barak op te bouwen.
Algemeen: De afdeling had voor elke man slechts een marsdeken, geen 2 of 3 schuilplaatsdekens. De bemoeiingen van de ambtenaren waren tot heden zonder gevolg. Er ontbreekt nog aan kookgelegenheid... Iedere batterie had alleen een veldkeuken, zo kan er per maaltijd slechts een halve liter uitgereikt worden. Op 30.10 bestond het middageten uit 3 aardappelen en een dunne goelasjsaus met wat gemalen vlees per man.
Fornuis en kookketels werden op 1.11.44 bij de Verb.Führer aangevraagd.

b) De stellingen zijn in goed verzorgde toestand, nu zijn de uitbreidingswerken noodzakelijk.

Anlage 7 zu LGK.XIV, Führ. Abt.I/Ia. Flieg.
Br.B.Nr. 250/44 g.Kdos.v.8.10.1944

Feld und Standgerichsbarkeit!
(Veld- en standrechtsgebied)

In het bereik van het Luftgaukommandos XIV bevinden zich volgende veldgerechten van het Luchtwapen (Luftwaffe).

Feldgericht des Kommandierenden Generals und Befehlshabers im Luftgau XIV, Wiesbaden, Parkstr. 23.
fernmündlich zu erreichen (telefonisch te bereiken) über OV-Luft Wiesbaden, Sammelnummer 821.
Aussenstelle Würzburg in Würzburg, Landgericht,
fernmündlich zu erreichen über Lv.35;
Aussenstelle Kommando Flughafenbereich Neustadt in Heidelberg, Hauptstr. 124
fernmündlich zu erreichen über Heidelberg 3365
Feldgericht des IV Flak-Korps in Edenkoben bei Landau,
fernmündlich zu erreichen über IV. Flak-Korps;
Feldgericht des II.Jagd-Korps in Flammersfeld/Westerwald;
Feldgericht der 9.Flak-Division (mot) Saarbrücken,
Feldgericht der 21.Flak-Division, Darmstadt — Cambrai-Kazerne.

Afschrift

Luftgaukommando XIV — Wiesbaden 15.11.44
Führungsabteiling I — Geheimekommandosache
12 Ausfertigungen

Bezug: 1) Lg.Kdo.XIV Ia/Flak Nr.G3/44 Geh.v.27.9.44
2) Lg.Kdo.XIV Ia Nr. 470/44 g.Kdos.v.5.11.44
3) Lg.Kdo.XIV Ia Nr. 712/44 geh.v.17.10.44

Bevel voor de Rijnverdediging

Hieruit ontnemen we volgende gegevens:

5. Voor iedere brug werd een brugkommandant aangesteld, die instond voor de verkeersregeling en de onderhoud van de overgang.
7. Opgaven van het Luftgaukommando XIV.
In nauwe samenwerking met de plaatsvervangende Gen.Kdo.XII A.K. de inschakeling van de Flakartillerie te verzekeren voor: de bescherming van de Rijnovergangen en de afweer van de luchtlandtroepen, insluitend de voorbereidingen te treffen voor de inzet van de beweeglijke gevechtseenheden (Alarmeenheden, Jagdkommandos) en de flakgevechtstroepen, alsook de uitbouw van de luchtverdedigingsstellingen in de Rijnbruggehoofden.
8. Opgaven van de 21. Flakdivisie aan de Rijn.
a. Bescherming van de Rijnovergangen vanaf Remagen tot Germersheim (insluitend de dorpen en steden) en van aan de Rijn gelegen industrie tegen luchtaanvallen.
b. Bekamping van luchtlandingen en opstellen en opleiden van alarmeenheden en jagdkommandos voor landopgaven.
c. Afweer van vijandelijke doorbraken langs de grond.
9. Inzet en kampleiding
c. Voor de waardegang van de Rijnovergangen werd volgend schema in groepen opgesteld:

I. Koblenz-Neuwied
Mainz
Mannheim-Ludwigshafen
Worms
Germersheim

II. Remagen
Rüdesheim
Speyer
Gernsheim

III. Niederwalluf
Oppenheim
Rheindürkheim
Frankenthal

Der kommandierende General und Befehlshaber im Luftgau XIV
gez. Harlinghauzen

3. Bezichtiging van de stelling „Rangierbahnhof"
Op het ogenblik worden de standen klaargemaakt om de stukken te plaatsen. Gelijktijdig werden enige stukken zo verhoogd, dat aarddoelbeschietting mogelijk is. Hiertoe werden op de sokkel profieldraagringen opgeschroefd. Deze ringen hebben zeer goede voldoening gegeven. De snelle montagemogelijkheid rechtvaardigt het hoge materiaalverbruik

4. De uitbouwing van de gevechtstanden van het Flakscheinwerfer Rgts 109

5. De eis naar de vereenvoudiging van de bouwaanvragen.

Verteiler:
Ia für KTB
I/Befest. (Entwurf)

Get. Hangleiter
Hauptmann

Afschrift

Führungsgruppe Ia/Flak

den 24.11.1944

Geheime Kommandosache!

Verslag over de dienstreis tussen de Rheinbrückenköpfen (Rijnbruggehoofden) Worms, Mannheim, Speyer en Germersheim door Oberstlt.i.Gonst.Krüger op 23.11.1944

1. Enger Brückenkopf Worms — Nauw bruggehoofd Worms

Bezichtiging van de lichte Flakinzet onder leiding van de Kommandeur lichte Flak-Abt. 776 Major Gebhardt en plaatsvervangende Kampkommandant van het leger, 1 Infanterie-Leutnant.
a) Aan strijdkrachten van de Wehrmacht staat voor het ogenblik beschikbaar:

aa) Aan de straatbrug 1 Pionier-Zug (1 geniepeloton)
bb) Aan de spoorwegbrug 1 Pionier-Zug
Daarbij komt voor de beide bruggen een opklarings-eskadron.
b) In gevechtsgeval wordt een kompagnie voorzien in plaats van de pelotons.
c) Bijzondere opvallende tekorten (Lw)
aa) De inzet is niet van draad voorzien. Tot het bouwen staat geen hout en geen rijshout beschikbaar, zodat de grachten na korte tijd terug instorten. Camouflagemateriaal ontbreekt totaal.
bb) Panzerbevechtingsmiddelen (Panzer-Faust und Panzer-Schreck) staan nauwelijks ter beschikking. Voor het kampgebied Worms hebben 2 soldaten ieder eenmaal met een Panzer-Faust geschoten (de plaatsvervangende kampkommandant van de Wehrmacht verklaart zich bereid 6 tot 8 Panzer-Fäuste tot oefenschieten ter beschikking te stellen).
cc) Ieder geschut van de Russische 3,7 cm Flak beschikken slechts over 500 obussen.
dd) Bij Worms ingezette Luchtspereenheden bevinden zich nog een groot deel kv.personeel.

2. *Operatief bruggehoofd Mannheim-Ludwigshafen*

Bezichtiging van de Flakinzet Mannheim onder leiding van Oberst (Kolonel) Brickwedde bzw. Major Dr. Eckermann.
a) Bijzonder opvallende tekorten:
aa) De tot op heden vastgelegde HKL (Hoofdgevechtslijn) is veranderd en werd meer naar het westen verschoven.
bb) Draad, hout, rijshout en camouflagemateriaal ontbreken volledig.
cc) B-Stellen (waarnemingsposten) zijn wel op de kaart vastgelegd, zij zijn echter niet opgemeten, noch bestaat er een sein of draadverbinding. Aarddoelschieten is nog niet doorgevoerd.
dd) De Spoorwegflak is met Panzer-Faust en Panzer-Schreck voorzien.
ee) Bij het leger is niet bekend dat wij tijdelijk niet met waarneming kunnen schieten.
ff) Indien mogelijk, beeldplannen voor aardschieten leveren.
gg) Ieder geschut heeft slechts 16 schoten. Dringend aan te vragen.
b) Bespreking bij de Rijnkommandant te Mannheim, Oberst Fhr. von Winzingerrode.
aa) Tot op heden werd door het Landleger voor het uitbouwen nog niets gedaan. Op 23.11.44 is men toch met 1800 man buitenlandse arbeiders begonnen, de HKL uit te bouwen. Gelijktijdig werd een doorgaande pan-

zergracht gebouwd, die nu door de loodrecht afgestoken rijksautobaan bestaat. De duur van de werken bedraagt 4 weken.
bb) Aan infanteriekrachten staat in Mannheim beschikbaar: 1 Regiment en 5 bataljons.
In Speier een kompagnie van het landleger naast de Flakinzet.

4. Enger Brückenkopf Germersheim — Nauw bruggehoofd Germersheim

Bespreking greep plaats met de kampkommandanten van het Landleger, Major Cormeau, de kommandeur der flämischen Flakabt, Hauptmann Cardinal en de plaatselijke Flakführer Speyer, Hauptmann Altvaster-Mackensen.
a) Te Gemmersheim staan 2000 man van het Landleger ter beschikking.
b) Een versterking in geval van gevechten is niet voorzien.
c) Bijzonder opvallende tekorten:
aa) Bij het Landleger zijn geen Panzernakampwapens voorhanden en weinige opleidings M.G.'s (machinegeweren).
bb) Voor de linksrijnse ingezette batteries der Flämische Flak-Abt. moeten uitwijkstellingen verkend worden (eventueel rechts van de Rijn).
cc) De kampkommandant in Germersheim wordt eerst voor een week van het Landleger benoemd.
dd) De houtbestelling van de flämische Flak-Abt. is door Lg.Kdo.XIV nog niet toegestaan (dringend nodig).
ee) Bij de flämischen Flak-Abt. had slechts ieder derde man een geweer met 50 patronen. Deze geweren zijn van Hollandse, Belgische en Duitse makelij. Panzer-Fäuste zijn niet voorhanden.
ff) Het nevelpeloton (Nebelzug) in Gemmersheim moet aftrekken of de inzet versterkt, daar bij ondervinding het niet eens lukte dat de brug verneveld werd.

5. Totaalindruk

Zowel in de smalle bruggehoofden als te Mannheim-Ludwigshafen zijn door de verantwoordelijke leiders voorbereidingen getroffen om de aanvallen te lande te kunnen afweren.
Planspelen en terreinbesprekingen zijn doorgevoerd.
De rijnkommandant in Mannheim, Generaal Lüdgenhaus, heeft spijts verscheidene uitnodigingen nog niet aan de afweeroefeningen der Flakgroep deelgenomen.

Nützman
(Hauptmann)

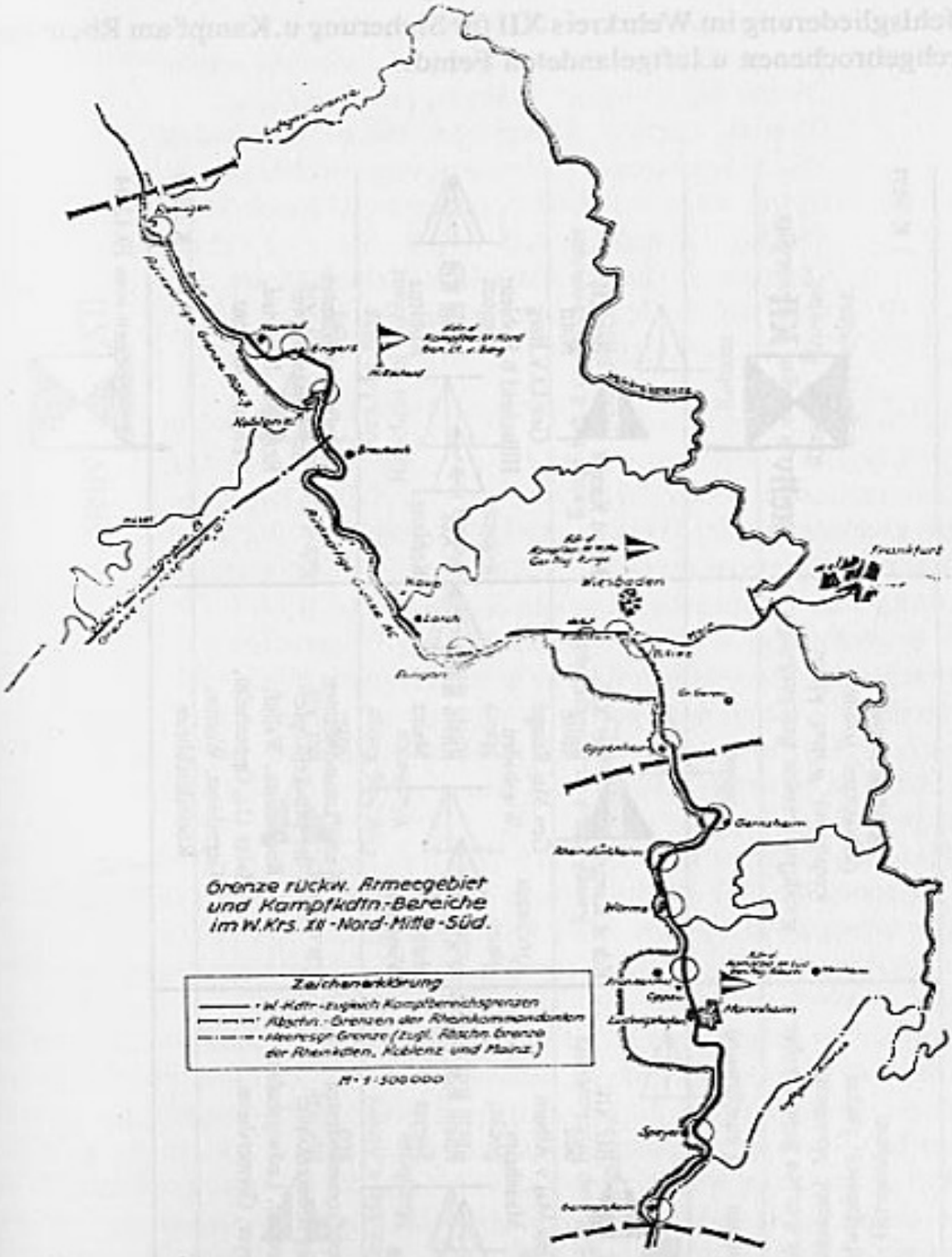
Grenze rückw. Armeegebiet
und Kampfkdtn.-Bereiche
im W.Krs. XII - Nord - Mitte - Süd.
Zeichenerklärung
M. 1:500 000

Anlage 1 zu Lg.Kdo.XIV Ia/Flieg.Br.B.Nr.600/44 g.Kdos.II.Angelegenheid vom 7.12.44

Befehlsgliederung im Wehrkreis XII für Sicherung u. Kampf am Rhein gegen durchgebrochenen u. luftgelandeten Feind.

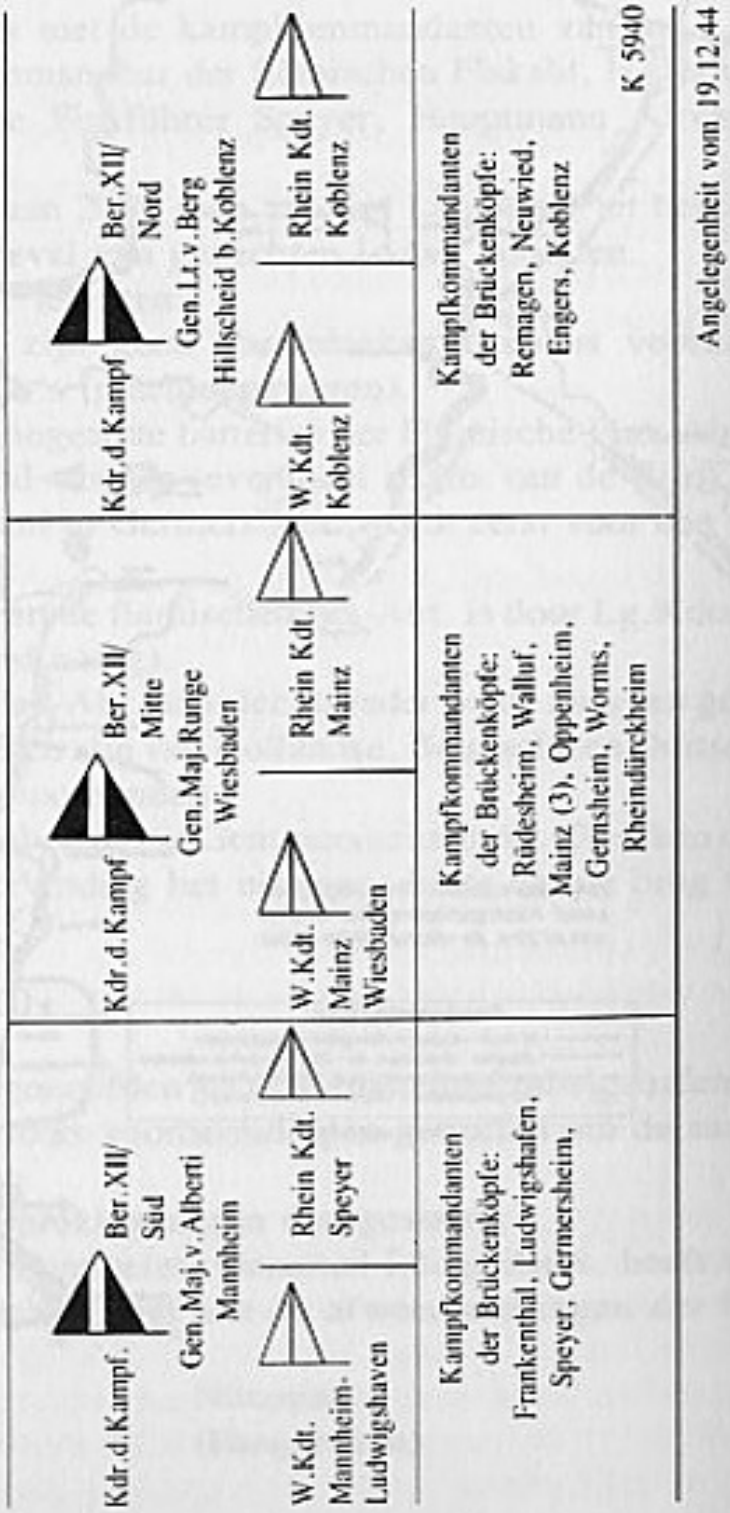

stellv XII

Kdr.d.Kampf. Ber.XII/ Süd Gen.Maj.v.Alberti Mannheim Wehrm.Kdt. Mannheim-Ludwigshafen Rhein Kdt. Speyer	Kdr.d.Kampf. Ber.XII/ Mitte Gen.Maj.Runge Wiesbaden Wehrm.Kdt. Mainz-Wiesbaden Rhein Kdt. Mainz	Kdr.d.Kampf. Ber.XII/ Nord Gen.Lt.v.Berg Hillscheid bei Koblenz Wehrm.Kdt. Koblenz Rhein Kdt. Koblenz
Kampf-Kdt.d.op.Brückenköpfe (feste Plätze) Germersheim Ludwigshafen	Kampf-Kdt.d.op.Brückenköpfe (fester Platz) Mainz	Kampf-Kdt.d.op.Brückenköpfe (fester Platz) Koblenz
Kampfkdt.d.engen Brückenköpfe Frankentahl, Mannheim Ludwigshafen, Speyer Germersheim	Kampfkdt.d.engen Brückenköpfe Rüdesheim, Walluf, Mainz Oppenheim, Worms, Rheindürkheim	Kampfkdt.d.engen Brückenköpfe Remagen, Neuwied, Engers, Koblenz

K 5974

Afschrift

Bespreking bij de Komm.Gen. en Bevelhebber im Lg. XIV op 12.12.44

Aanwezig: Oberst Gröpler, Kommandeur 21 Flakdivisie
Oberst Brickwedde, Flakgruppe Mannheim
Oberstlt. Schürk, Flakgruppe Mainz Wiesbaden
Major Brendgen, Flakuntergruppe Koblenz
Hptm. Kardinal, Flakuntergruppe Germersheim
Oberstlt. Bleedorn, Kdt. Plugh. Ber. 12/VII
Oberstlt. i. Genst. Hinkelbein, Chef Genst
Oberstlt. i. Genst. Krüger Ia
Oberstlt. Franzius, Ic

Besprekingspunten

1. Beschrijving van de toestand door de kommanderende Generaal, en de daaruit ontstane gevolgtrekking voor de vijandelijke bruggehoofden vooral te Germersheim, Lachen-Speyerndorf, Mannheim.
2. Het insijpelen van meerdere vrouwen, de te treffen maatregelen. Waardeschatting van mannen tot vrouwen minstens 1:0,5.
3. Vuurbeperking. De Flak.Komm.Gen. wijst opnieuw op de noodzaak tot het aanleggen van munitiereserve in de bruggehoofden.
4. De Komm. Gen. wijst op het samentrekken van de Lkw.ruimten voor de zwaartepuntopgaven, dit met terugstellen van alle andere belangen.
5. Inkrimping van de lopende termijnen en het ontlasten van de troepen wat de papieroorlog aangaat.
6. Handwapenuitrusting links en rechts van de Rijn.
Het zwaartepunt ligt onbetwist aan de linkerrijn en dan vooral op de zuidelijke bruggen te Germersheim en Mannheim.
De uitrusting moet zo zijn dat ieder Duitse soldaat een handvuurwapen in de handen heeft.
7. Personeelsaangelegenheden. De Komm.Gen. zal bij de Luftflotte (Luchtvloot) verzoeken dat:
a) Geen verdere personeelbewegingen in de bruggehoofden, zodat rust voor de stellingbouw en opleiding gegarandeerd is
b) Dat in de bruggehoofden op de linkeroever te Germersheim en te Mannheim de bezetting enkel indien mogelijk bestaat uit zuivere Duitse flakartillerie.
8. Uitwisseling van de Flämische Flakabteilung tegen Duitse batteries in de divisiesektor.
Oberst Gröpler meldde, dat uitwisseling met eigen krachten mogelijk is.

Anders moest er Russisch hulppersoneel in dienst genomen worden, gezien de fronttoestand ondoelmatig scheen. De bevelhebber sloeg voor: hulppersoneel uit het contingent te nemen en dit dan door vrouwelijk personeel aan te vullen. De bevelhebber besliste dat deze vraag nog eens grondig moest onderzocht worden.
Verteiler:
Ia
Qu
II
Ic/KTB/Entw.

Afschrift

Führungsgruppe Ia/Flak Wiesbaden 2.1.1945

Akten-Vermerk!

Met FS.Lfd.Kdo.Reich nr. 01902/44 g.Kdos.v. 19.12.44 werd die overgave van de Flakinzetten aan de bruggehoofden Germersheim en Speyer aan het Lw.Kdo.West (IV Flakkorps) bevolen.
Daarmede werd de sinds aanvang december 1944 in beraad gehouden uitwisseling van de Flämische Flak-Abt. welke ingezet is in het bruggehoofd Speyer en zou omgewisseld worden met een Duitse Abteilung uit de sector der Flaktroepen Frankfurt of Schweinfurt akkuut.
De bevelhebber beslist deze vraag, waardoor de Flämische Flak.Abt. niet mede af te geven is, daarentegen dat de uitwisseling onverwijld moet doorgaan.
Hierdoor ontstonden moeilijkheden, omdat het Lw.Kdo.West de uitwisseling alleen onder de voorwaarde toestemde, dat daarentegen een reine Soldaten-Abteilung zonder bevelspersoneel toegevoegd wordt.
De 21 Flak-Div. daarentegen verklaarde, dat door de afgave van een soldatenafdeling de linkerrijnoever bruggehoofden zou verzwakken, en alsdusdanig niet ter sprake komt. Dit probleem zal door de Lw.Kdo.West aan de Oberbefehlshaber (opperbevelhebber) van het Lfl.Kdo.Reich voor een beslissing overgemaakt worden.
De Oberbefehlshaber Lft.Reich had op 24.12.44 daarop beslist, dat de Flämische Flak-Abt. in Germersheim blijft en niet mede overgegeven werd, waarbij de verzorging der Fläm. Flak.Abt. zoals voorheen gebeurt door de Lg.Kdo.XIV.

Bain
(Major)

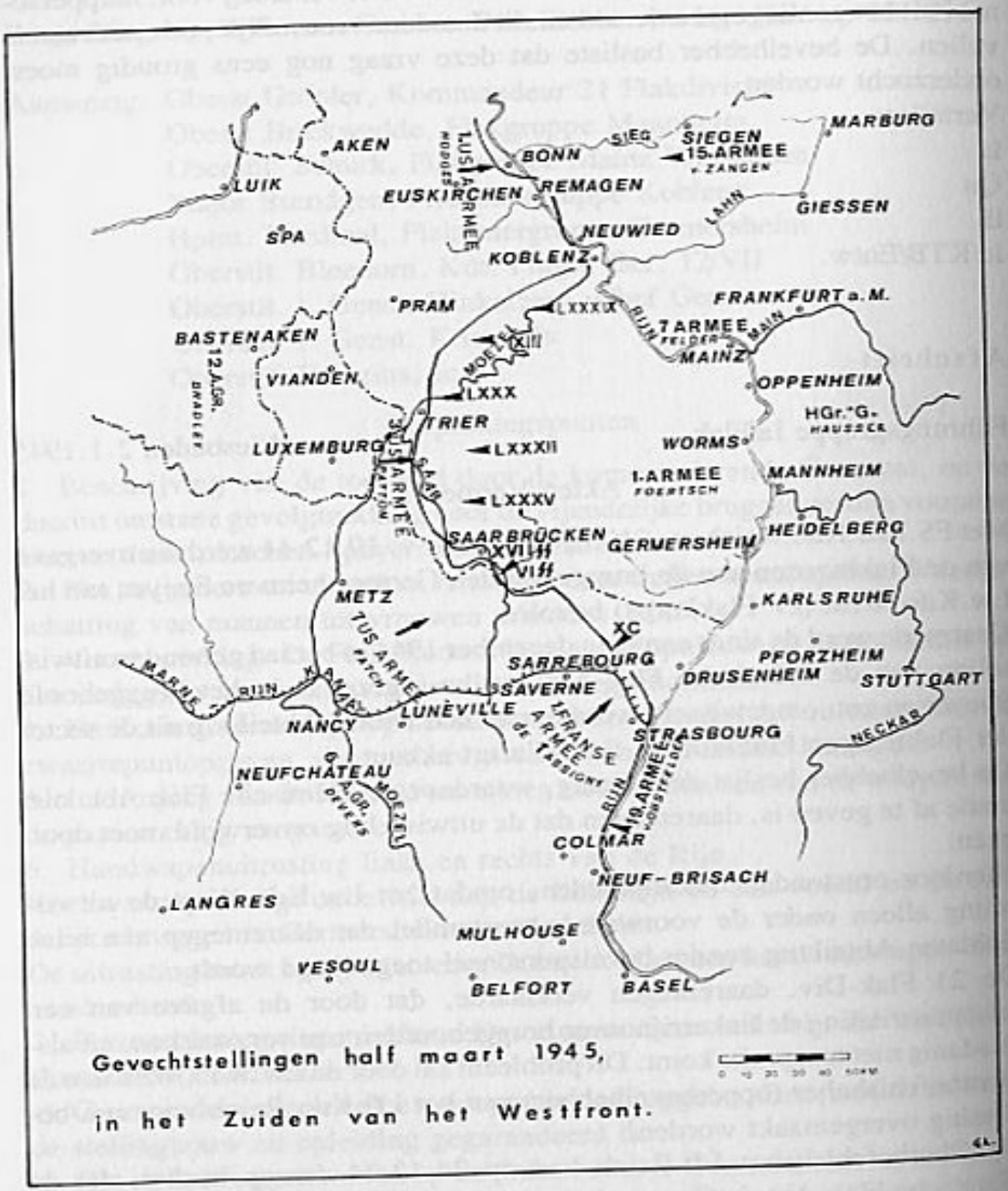

Gevechtstellingen half maart 1945,

in het Zuiden van het Westfront.

INZET I. BATTERIE LICHTE FLAK

Kompaniechef: Oberleutnant Lieben D.
Spiess: Hauptfeldwebel Carette
Zugführers: 1. Zug
2. Zug Ponjaert
3. Zug Lt. Koninck
Samengesteld in de Flakkazerne te Lippstadt
Uitgerust eerst met 2 cm Flak later met vierlingflak (Kaliber 2 cm)

Werl (Westfalen)

Kwartier op het vliegveld. Fliegerhorstkommandant Major Bode. Onder leiding van 7 Duitse instructeurs werd hun hier een degelijke opleiding gegeven als luchtdoelartillerist (Wachtmeester Haezebaert).

Worms (Pfalz)

Garnizoen in het stadje Frankenthal met een Zug te Oggersheim. Steeds opererend op de linkeroever van de Rijn.

Germersheim

Met hun volledige bewapening per trein verplaatst.
Kwamen hier onder het bevel van Majoor Meurens en Hauptmann Cardinal.
Ingezet ter verdediging van de Rijnbrug.
Na dagenlange strijd en vooral door het feit dat de Amerikanen reeds over de Rijn waren te Speyer, moesten ze zich terugtrekken.

Dühren nabij Sinsheim

Hier werd voorlopig kwartier gemaakt.
Te Stuttgart betrokken ze opnieuw stellingen.
Hun eenheid bedroeg toen nog ruim 100 manschappen.

Kornwestheim nabij Stuttgart (maart 1945)

Hier betrok de 1.Kp. halfondergrondse flakbarrakjes.
Een zug werd uitgerust met 3 Finse luchtafweerkanonnen
De twee andere met 2 cm Vierlingflak.
Er was een nijpend tekort aan munitie.
De Staf van Major Meurens vertoefde op dit ogenblik ook te Stuttgart. Hun wapens en stellingen werden overgenomen door Duitsers.

Reisenburg

Laatste inzet met 2 cm Flak zonder affuit.
Hier werd bevel gegeven zich terug naar het zuiden te begeven en meer bepaald naar Garmisch.
Velen werden krijgsgevangen gemaakt te Schwabmünchen, en werden overgebracht naar het Entlassungslager te Neu-Ulm.

INZET 6e. BATTERIE LICHTE FLAK

Relaas van Lode Nijs.

Oberleutnant Bocqué: Batteriechef
Wachtmeester: Van Assche Joris

september 1944

10 km van Padernborn, Störmeede bij Gieseke.
Altenbeken, afgekomandeerd met 12 man bij Frankfurt a/Main.

23 maart

50 man en 2 o/off. Lt. Devos
o/off. Geldhoff
o/off. Nijs Lode
Als vrijwilliger gemeld 25 man + deze 2 o/off.
In bos gewaakt, daarna in een school te Gross-Gerau.

24 maart

Een deel geeft zich over aan de Amerikanen.
Ontsnapten. Wm. Van Assche de twee O/Off. en 7 man.
Gaan samen met R.A.D.-mannen in stelling achter een spoorwegdijk, beschikken slechts over een Franse M.G. De Nil gevallen.
Hier treffen ze Lt. Jan Van Vreckom met vrachtwagen (houtgas). Vertrekken naar Giesen dan naar Fulda. 4 km voor Fulda stop, geen doorkomen (O/Off. Verbeek en Verberght)
In Fulda was een Truppensammenstelle (Troepenverzamelplaats). Hier werden ze in het bezit gesteld van Vierlingflak (hun eerste degelijke bewapening sinds september '44). Wel voldoende scholing te Babenhausen. Dan naar Stuttgart waar het geschut Van Bosaert een viermotorig vliegtuig neerschoot.

Lagen hier in klein dorpje in een greppel 1.500 m van de stad. In stelling een Duitse Zug met 3 à 4 vierling Flak.
Wm. Pacquet op verkenning.
Amerikaanse Panzers komen uit richting Ulm en trekken zich terug.
Met 25 man terug naar Frankfurt waar Oberltn. Bocqué is. Dan naar Blaubeuren, Neu-Ulm (Burlerfungen) op 10 km. Terug heringedeeld, Lt. Vik ?
Burjan: 2 cm flak op houten lafetten.
Aanval van Amerikaanse tanks. Geldhoffs langs bos ingesteld. Nijs staat tegenover 6 à 7 pansers.
Dan ineens naar Holzkirchen.
Lt. Van der Veken geeft zich over met 20 man
Op 30 april nog soldij ontvangen.
1 mei: krijgsgevangen met Opperwachtmeester Linterman en Stabsfeldwebel Bert Vergauwen

VOORMARS DER GEALLIEERDEN

20-21 maart 1945

Worms door de Amerikanen bezet.

22 maart 1945

De 3. US-Armee overschrijdt de Rijn bij Oppenheim en zet zijn groot offensief naar Oosten in.

25 maart 1945

Het VI. US-korps (Gen.Maj. Brooks) bereikt Germersheim.
Het XX. Korps (Gen.Maj. Walker) bereikt Ludwigshaven.
Het XII. Korps (Gen.Maj. Eddy) bereikt Worms.
Hierdoor hebben het 3. en het 7. US-Armee en het 1. Franse Leger de ganse Phalz veroverd. De ganse linkse Rijnoever bevindt zich nu in de handen van de geallieerden.

1 april 1945

Het 1. Franse Leger (Gen. de Lattre de Tassigny) overschrijdt de Rijn bij Philippsburg.

4 april 1945

Het 1. Franse Leger bezet Karlsruhe.

20 april 1945

Het XV. US-korps (Gen.Maj. Haislip) neemt Nurenberg na vierdaagse gevechten.

22 april 1945

Inname van Stuttgart door het 1. Franse leger.

28 april 1945

Het 7. US-Armee neemt Augsburg.

30 april 1945

Het 7. US-Armee bezet München.

ALGEMENE FRONTTOESTAND IN DE LAATSTE DAGEN VAN MAART 1945

In de laatste weken van maart 1945 bereikten het 3. en het 7. Amerikaanse leger en het 1. Franse Leger de Rijn tussen Mannheim en Karlsruhe. Vanaf het begin tot het einde van maart begon op een breed front langs de Rijn de terugtocht van geslagen Duitse eenheden. Zij weken uit onder zware verliezen voor een geweldige overmacht.
Het XV. Amerikaans Korps onder Generaal Haislip, dat tot het 7. Leger behoorde, dwong op 26 maart bij Worms de stroomovergang af. In deze periode ondergingen de Duitse Eenheden zware luchtaanvallen van de zogenaamde ,,Jabo's''. Bruchsal onderging op 1 maart 1945 een zware bomaanval.
Op 25 maart kwam het einde van het 1. Duitse leger in de Pfalz. 280.000 soldaten traden de weg van jarenlange krijgsgevangenschap aan. In dit gewoel kwamen vele uiteengeslagen troepen in de gemeenten rond Philipsburg. Een onafgebroken verkeer van voertuigen over de Rijn bij Germersheim geschiedde bij dag en nacht, wat voor vele soldaten de redding betekende.

Duitse eenheden in de sector Mannheim-Karlsruhe op 25 maart.
Van noorden naar zuiden:
De 198. Infanteriedivisie
De 47 Volksgrenadierdivisie
De 17. SS-Panzergrenadierdivisie ,,Götz von Berlichingen''
De 2. Volksgrenadierdivisie
Een deel van de 36. Volksgrenadierdivisie
De 257. Volksgrenadierdivisie
Het grootste deel van deze eenheden werden reeds op 26 maart teruggetrokken in het nabije Odenwald.
De gevechtsstand van de 47. Volksgrenadierdivisie was in de suikerfabriek Waghäusel te Philippsburg ondergebracht. Een andere gevechtsstand van de 2. divisie in de bunker 86 ten noordwesten van Huttenheim.
In het gebied van Philippsburg werden op 26 maart opgesteld de 11. en de 13. Kompagnie van het Gebirgsjägerregiment 137, ook leden van het 104. Panzergrenadierersatzbataillon. In deze eenheden bevonden zich vooral jongelingen van 17 tot 18 jaar oud en deze waren pas sinds 3 maanden aan het front.
Het bruggehoofd Germersheim werd na de ineenstorting in de Phalz door de resten van de 347. Gebirgsdivision en van de 17. SS-Panzergrenadierdivision ,,Götz von Berlichingen'' tot de 25 maart gehouden. Als in de nacht van 30 op 31 maart 1945 op bevel van het 1. Duitse Leger deze eenheden uit het front tussen Germersheim en Russheim teruggetrokken werden, zou deze sector door een regiment van de 16. Grenadierdivisie verdedigd worden. Op het kerkhof in Huttenheim liggen 2 soldaten van de Waffen SS begraven. Dit komt door het feit dat ze streden in de rangen van de 16. Grenadierdivisie.
Geallieerde eenheden in dit gebied:
De 10. Amerikaanse divisie
De 2. Marokkaanse infanteriedivisie onder bevel van Generaal Carpentier
De 3. Algerijnse infanteriedivisie onder bevel van Generaal Guillaume
De 5. Franse ,,Division Blindée'' onder bevel van Generaal Vernejoul.
Deze eenheden hadden als opdracht op de oostelijke Rijnoever bruggehoofden op te richten om van hieruit de verdere opmars door te voeren.
Generaal Lattre de Tassingny ontving van de Amerikanen het bevel de rijnovergang in de omgeving van Germersheim voor te bereiden. De Rijn is hier 250 m breed, de stroomsnelheid bedraagt er slechts 3,50 m per seconde. Op beide zijden van de Rijn zijn rustige armen van de Rijn. De westelijke oever was zeer geschikt tot voorbereiding, daar het met dicht struikgewas was volgroeid. Alsdusdanig kon het over te zetten materiaal in beste voorwaarde tot bij de oever gebracht worden.

GEVECHTSTOESTAND VANAF 20.3.1945 IN HET GEBIED SPEYER-GERMERSHEIM

20 maart 1945

In de avond luidde het Legerbevel (XIII. SS. Armeekorps) verder terugtrekken tot op de lijn Martinshöhe-Battweiler-Nussweiler-Westwall. Door gebrek aan brandstof kon eerst de 17. SS.Pz.Gren.Div. ,,Götz von Berlichtingen'' de nieuwe frontlijn bezetten, de andere divisies moesten wachten op latere bevoorrading. Hierdoor werd de noorderflank bedreigd. In het westen van dit frontgebied verzocht men met alle middelen het front tot staan te brengen en de terugwijkende verslagen troepdelen op te vangen en in stelling te brengen.
Door deze toestand was het Gen.Kdo. verplicht het front ineens terug te nemen tot op de lijn: Schopp, Linden, Zeselberg, Saalstadt, Taleischweiler, Westrand, Pirmasens, Erlenbrunn, Westwall.
In dezelfde nacht blokkeerde een onbeschrijfelijke verkeersopstopping de gevechtsstand van het korps in Leimen, zodanig dat er geen enkel voertuig in mars kon gezet worden.
Bij het eerste daglicht bestond er het gevaar dat deze opstopping een prachtige schietschijf zou worden voor de Jabo's (Amerikaanse jachtbommenwerpers).
Alle officieren werden ingezet om tenminste één straat vrij te krijgen, wat dan ook lukte de morgen van de 21 maart 1945.
De aflossing van de vijandelijke troepen aan de noordrand van Leimen bracht de nodige opluchting en de zo nodige rust om alles wat in orde te brengen.
De 17. SS.-Pz. Gren.Div. werd in ijltempo naar Landau gedirigeerd om de aldaar opdringerige Amerikaanse panzereenheden te beletten nog verder door te stoten in de oostrand van het Pfälzerwoud.

21 maart 1945

Vijandelijke panzerspitsen bereikten de straat Pirmasens-Landau vanuit het noorden. Te Annweiler was de straat geblokkeerd door de panzers.
Hierdoor was de verzorgingsweg van het korps onderbroken en niet meer bruikbaar. De enige nog vrije straat, onmiddellijk achter het westwalfront in de richting van Pirmasens, was verstopt door de terugtrekkende trossen en andere diensten. Hierdoor was het onmogelijk brandstof en munitie naar voor te brengen. Ook de 17. SS-Pz. Gren.Div. werd hierdoor verhinderd de nieuwe stellingen te bezetten en dit zou het einde betekenen van al de eenheden in deze frontsector.
De 17. SS-Pz. Gren.Div. en de gevechtsgroep 16.V.G.D. (Volksgrenadier

Division) werden aan het Gen.Kdo.XC.A.K. ondersteld en moesten ter plaatse blijven. De gevechtsstand van het XII SS.Armeekorps werd daarentegen verlegd naar de Zeiskammer Mühle, 10 km noordoostwaarts van Landau.
Alle vervoegbare officieren, onderofficieren en manschappen werden ingezet om de verspreide troependelen en de splittergroepjes tegen te houden en deze onder hun bevel te stellen.
Het Bellheimerwoud verborg talrijke splintergroepen. Aan de Rijnbrug werd een controle-officierspatrouille geplaatst, die slecht soldaten doorliet die konden bewijzen dat het tactisch noodzakelijk was.
Zo konden in de nacht van 21.3 drie zwakke infanteriekrachten aller mogelijke eenheden, Flak, enige batterijen lichte artillerie en delen van de opklaringsafdeling der 6. SS-Gebirgs Divisie een zwakke weerstandslijn opbouwen.
Deze splittergroepen hadden maar één doel: zo snel mogelijk op de oostoever van de Rijn te geraken.
Al deze moeite was tevergeefs daar in de nacht van 21.3 Amerikaanse panzercolonnen reeds in Neustadt an der Weinstrasse en in Landau waren binnengedrongen.
Zo werd in allerijl een opnamestelling opgebouwd met de aldaar ingezette Flakbatterijen, in stelling aan de Hainbach, in Ober, Niederhochstadt, Dreihof, Offenbach.

22 maart 1945

Een verbinding met de rechtse en linkse gebuur (LXXX.A.K. en XC.A.K.) kon voorlopig hersteld worden. De verwachte grootaanval op de Rijn bleef uit. De Amerikaanse 10. Panzerdivisie beperkte zich tot plaatselijke verkenningen en kleine voorstoten, die dan door een sterk artillerie en Flakvuur afgeslagen werden.
Het gelukkig toeval, dat er in het Bellheimerwoud onmiddellijk achter het front een grote opslagplaats van munitie gevonden werd, liet door sterke en massale vuurovervallen en het voortijds openen van een vuurafgrendeling een sterke bezetting vermoeden, wat bedrieglijk was. Terwille van de eenheid in de leiding van het korps werd het ,,Brückenkopf Germersheim'' met zijn bruggehoofdkommandant General Major Erich Büscher het Gen.Kdo. ondersteld.
In dit bruggehoofd, dat voor sterkere krachten uitgerust was, lagen slechts een Ersatz-Bataljon en een Volkssturm-Btl. Het ontbrak hun aan zware wapens. Door toevoeging van terugtrekkende eenheden kon het bruggehoofd min of meer versterkt worden. Deze dag verliep zonder grote gevechts-

SPEYER
Schwegenheim
Rheinhausen
Oberhausen
Lingenfeld
Kirrlach
Philippsburg
RHEINSHEIM
ABT 590
Germersheim
Wiesental
Bellheim
Sondernheim
Huttenheim
Rußheim
HANDRUCKEN
Liedolsheim
RHEIN
Graben Neudorf
BRUCHSAL
Linkenheim
FLÄMISCHE FLAKBRIGADE
SCHWERE ABTEILUNG - STAF - BATTERIE STELLINGEN
GL

handelingen. Doch de ononderbroken Jabo-aanvallen op alles wat maar enigszins bewoog, verzwaarden de noodzakelijke verdedigingswerken.
Het verkeer over de Rijnbrug te Germersheim was tijdens de dag slechts toegelaten aan aparte voertuigen en niet aan colonnen.
De toespitsing van de toestand bij de rechter- en de linkergebuur was de oorzaak van de terugname van het front om enkele kilometers en wel op de lijn: Lingenfeld-Noord en westrand Bellheimerwoud-Knittelsheim.
De verbinding met de linker- en de rechterbuur gebeurde nog enkel door verkenningstroepen.
Bij het donker worden rolden ononderbroken colonnen, die niet gebruikt konden worden voor de komende gevechten, over de Rijnbrug naar het oosten. Hier werden nog duizenden soldaten van verslagen troepdelen opgevangen door de Feldgendarmerie en Officierspatrouilles. Deze werden onmiddellijk ingedeeld bij de aldaar vertoevende eenheden. Onder hen bevonden zich nog groepen, die zich door het vijandelijk gebied sloegen en de eigen linies bereikten.
In deze nacht liet het Gen.Kdo. zelfstandig de eerste voorbereidingen tot de verdediging van de oostwaartse rijnoever voorbereiden.
Zo werd de ingezette Flak-Artillerie, die niet tot onmiddellijke steun van de brug diende, uit de stellingen genomen en in de diepte opgesteld. Hierbij hoorden de 2e en 3e batterie 8,8 cm Flak van de Schwere Abteilung der Flämische Flakbrigade. Deze batterijen waren opgesteld te Bellheim en te Schwegenheim-Lingenfeld onder leiding van Hauptmann Albrecht en Oberleutnant Saey Renaat.
Lichte Flakartillerie (waaronder de 1e Kompagnie der Flämische Flakbrigade onder leiding van Oberleutnant Lieben Dis) werd in de oeverbossen, als Ersatz (vervanging) voor zware wapens en zware Flakartillerie, in de diepte opgesteld voor aardbekampingsopgaven.
Verbindingen werden verzekerd en waarnemers naar de Rijnoever gestuurd om vuurplannen op te maken. Enkele waarnemers (waaronder Hauptmann Jughters Maurits) hadden hun waarnemingspost op de west-Rijnoever opgericht, om beter hun opgaven te kunnen volbrengen ter verdediging van het bruggehoofd.
De op de oostoever verzamelende troepdelen van uiteengeslagen eenheden, werden alleen nog op belangrijke steunpunten op deze oeverzijde ingezet, zo alleen kon de verwarde toestand, ontstaan door de schok van de pantserpaniek, weggewerkt worden.

23 maart 1945

Een sterk bezette weerstandslijn werd opgebouwd.
Ook deze dag voegden de Amerikaanse panzers zich voorzichtig naar voren

en dreven de achterhoeden uit hun oude stellingen. Deze zochten bescherming achter de nieuwe weerstandslijn.
Zware flakartillerie, waaronder de 2e en de 3e batterie der Schwere Flakabteilung der Flämische Flakbrigade en enkele batterijen lichte Flakartillerie onder leiding van Oblt. Vanderborght en Oblt. Eerdekens, ondersteunden de afweer ten westen van de Rijn, terwijl zware artillerie vanuit de oostoever de afweer steunde.
Pionier(genie) eenheden, zover die voorhanden waren, brachten sperren en hindernissen aan.
In de namiddag werd de, van het zuidwesten uit sterk aangevallen, 17 SS-Pz. Gren.Div. gevechtsgroep, in de richting Germersheim gedrukt en kwam terug onder het bevel van het Gen.Kdo.XIII.SS.Panzerkorps. Deze gevechtgroep verdedigde de stellingen in de lijn: Herxheimweyer, Rheinzabern, Jockgrim, nu teruggedrongen op de lijn Bellheim-Hoerdt. Op de rechtervleugel te Lingenfeld lukte het de Amerikanen een kleine inbreuk te maken, maar deze werd onmiddellijk terug afgegrendeld. In het Bellheimerwoud dwongen nu sterkere vijandelijke doorbraken eveneens tot de terugname van het front tot op de hoogte van Bellheim.
Het Gen.Kdo. had nu een gevechtssterkte van 2.200 manschappen bereikt. Men was het erover eens dat bij een zware aanval deze samengeraapte soldaten uiteen zouden vallen en van weinig waarde zouden zijn.
De gevechtssterkte van de 17 SS-Pz. Gren. Div. was intussen op 800 manschappen teruggevallen. Zij bezat praktisch geen zware wapens meer, omdat zij deze bij gebrek aan brándstof in de lucht hadden moeten laten vliegen aan de oostrand van het Pfälzerwoud.
In de avond van 23 maart viel de reeds zwaarverwonde Standartenführer Klingenberg, de negende divisiekommandant, ten gevolge van een panzerkanonvoltreffer bij Herxheim. De dood van hun kommandant werkte zeer deprimerend op deze divisie.
Een nieuw Armeebevel: in de avond van 23 maart kreeg de bezetting het bevel de verdedigingsring van het bruggehoofd Germersheim tot de laatste patroon te houden om zodoende sterke vijandelijke krachten te binden. Dit was een Führerbevel!
Het Gen.Kdo. werd ook in het bijzonder op de sprenging van de brug gewezen en op de gevolgen van het mislukken daarvan nadrukkelijk opmerkzaam gemaakt (zie brug Remagen). Daarbij kwam dan nog de zware beschieting van de spoorwegbrug die met houtbussels belegd was en meermaals in brand geschoten werd waardoor de lonten verstopten. Immer opnieuw moest die brug voor ieder verkeer verspert worden. De artillerie werkte verwarrend op de trossoldaten en die nu dikwijls op de overzetbootjes toestroomden.

Een tiger-panzer afdeling werd naar de oostoever overgekommandeerd, daardoor werd alle verkeer op de brug stilgelegd omdat het gevaar bestond dat de springstof door zelfontlading in de lucht kon vliegen. De lonten werden daarom ontscherpt. Deze terugtrekking betekende voor het korps en de bruggekommandant een bijkomende zenuwbelasting van drie uur.

24 maart 1945

In de morgen van de 24e maart waren alle voertuigen over de Rijnbrug te Germersheim. Meer dan 55.000 voertuigen aller aard werden in die enkele dagen, spijts allerhande moeilijkheden, naar de andere oever geloodst. Een massa voertuigen van het I. Leger kon hiervoor gered worden.
De enige nog bruikbare reinbrug lag te Germersheim. In Speyer werd de brug voortijdig vernield door het plotse indringen van de Amerikanen. Bij Karlsruhe vloog de brug Maxau door artillerie beschieting in de lucht.
De bruggehoofdbezetting, nog uitsluitend resten van de 17e SS-Pz.Gren.Div. kwam onder bevel van de bruggehoofdkommandant. Het Gen.Kdo. bereidde op de oostoever de rijnverdediging voor.
De gezamenlijke artillerie en de zware Flak (ook de 2e en de 3e batterij der Flämische Flakabteilung) verlegde men naar de oostoever, om van hieruit de afweer van het bruggehoofd te ondersteunen.
De 1e en de 4e batterie der Schwere Flakabteilung der Flämische Flakbrigade onder leiding van Leutnant Martens en Oberleutnant Van Hyfte Omaar namen hier aan deze afweerslag deel en onderscheidden zich buitengewoon. Beide batterijen hadden hun waarnemers in het bruggehoofd.
Tegen het Führerbevel in, om het bruggehoofd ten allen prijze te behouden, nam het korps de nodige maatregelen om de bruggehoofdbezetting te ontruimen en naar de andere oever te brengen.
Zoals verwacht werd, greep de tegenstrever, ondersteund met massa's panzers aan. Het zwaartepunt van deze aanval lag aan de hoofdstraat Ruelzheim-Germersheim, waar het front op verscheidene plaatsen begaf. De ganse dag werd om ieder stukje grond hardnekkig gevochten.
Een groep van de 17 SS-Pz. Gren.Div. werd van de hoofdmacht weggedrongen en verdedigde zich zelfstandig in een klein bruggehoofd ten zuiden van Sonderheim. Het beschermde de flank langs de straat Hoerdt-Germersheim en stoorde alsdusdanig de verdere doorstoot.
Zoals te verwachten was bleef elke luchtaanval en artilleriebeschieting op de brug uit. Een later opgevangen Amerikaans radiotelegram meldde dat ze de brug ongeschonden in handen wilden krijgen.
Gedurende de nacht verliep alles rustig en werd de verdediging opnieuw

opgesteld en ingericht en de afweer op het zuidelijk deel van het bruggehoofd versterkt.
Het Gen.Kdo. beoordeelde de toestand zo, dat dit bruggehoofd nog slechts een dag kon standhouden en meldde dit in zijn dagbericht aan het Leger (Armee).
De bruggehoofdbezetting was intussen geslonken tot ongeveer 500 man.

25 maart 1945

Deze dag bracht de voortzetting van de vijandelijke aanvallen. Op de zuidvleugel konden deze een diepe bres slaan wat dus een grote bedreiging voor het behoud van de brug inhield. Als gevolg hiervan werd de brugkommandant verplicht de brug om 10 uur in de lucht te laten vliegen. Gedurende de rest van de dag kreeg men het bekende beeld voor ogen: op verloren posten vechtende soldaten, deelwijze verbeten vechtende troepjes, deelwijze soldaten die zich overgaven.
Tijdens de avond van de 25e maart toen de weerstandskracht verlamde en de gevechten ietwat luwden werden de resterende delen van de bruggehoofdbezetting met de daartoe bereidgestelde middelen naar de oostoever gebracht. Daarmee vond het drama op de westoever van de Rijn een einde.

HET DUITSE ,,WEHRMACHTSBERICHT''

25 maart 1945

Tussen Speyer en Lauterburg, in de beneden-Elzas, zijn onze divisies in zware gevechten verwikkeld, vooral in de streek van Germersheim en Wörth aan de Rijn.

26 maart 1945

Tussen Worms en Ludwigshafen heeft de vijand de Rijn overschreden. Daarentegen mislukten zijn overzetpogingen bij Speyer. Aan het front ten zuiden daarvan (Germersheim) hebben deze troepen zich op de oostelijke stroomoever teruggevochten.

3 april 1945

Maar de, in de Rijnvlakte, zuidwestelijk van Germersheim, aanvallende tegenstrever werd teruggeslagen, en verloor daarbij talrijke tanks.

Verslag van Geschutzführer P. Beckers van de 2. Batterie 8.8

Bellheim 23 maart 1945

De strijd om Germersheim was begonnen.
Er waren twee stukken geschut (8.8) geplaatst langs de weg van Germersheim naar Sonderheim en daar kreeg ik dan het bevel over. Al de mannen, die daar bij mij waren, waren vrijwilligers uit verschillende batteries, dus op een paar na allen onbekend voor mij.
Ik denk en ben er zelfs zeker van, dat ik en mijn mannen de laatste verdedigers van Germersheim waren.
Wij hebben daar geschoten wat onze kanonnen geven konden en toen onze granaten op waren heb ik nog met een paar karren nieuwe laten halen. Ik geloof wel dat wij de Amerikanen een heel tijdje hebben bezig gehouden. Rond de middag hebben wij dan een voltreffer gekregen waarbij ik en nog een van mijn mannen (een zekere Goffin uit Genk) ons been verloren. Men heeft ons dan naar achter gebracht onder het mitrailleurvuur van de Amipantsers en ze waren er met veel (een 30- à 40-tal).
Tien minuten later hebben ze ons dan overrolt en nog wel een tiental van mijn mannen werden verwond, gelukkig nu in de benen.
Het eerste Amerikaans voetvolk kwam dan een paar uren later. Men heeft ons daar laten liggen tot 's anderendaags. Rond 10 uur in de nacht is Goffin dan gestorven.
Zo zijn wij dan bij de Ami's in gevangenschap geraakt.

Verslag van Geschutzstaffelführer Oberwachtmeister Lode Verstrepen 2. Bat.

Er werden twee stukken F.K.T. Geschütze in directe beschieting opgesteld. Een geschut 8.8 op de weg bij Sonderheim en een op de weg naar Lingenfeld.
Deze twee stukken 8.8 waren links van de Rijn opgesteld in directe beschieting met de vijandelijke tanks. De andere 8.8 stukken geschut stonden rechts van de Rijn opgesteld en schoten met ,,Vorgeschobene Beobachter'' een officier indirect op de vijandelijke tanks en opgezeten infanterie. Deze V.B. was Lt. Busseniers.
Alleen een Waffen SS-eenheid bood nog weerstand aan de oprukkende Amerikanen. Een gedeelte van die SS-Soldaten kwam door onze stellingen in Huttenheim, rechts van de Rijn. Zij vertelden mij het volgende: Op de weg door het bos van Bellheim naar Germersheim waren de Amerikaanse tanks tot op ongeveer 30 meters van hun genaderd. Zij waren verloren en konden niet meer ontsnappen. Maar plotseling sloegen onze ,,Panzer en ZZ''-granaten met ,,hochgezogene Sprengpunkt'' indirect op de tanks. Ongelooflijk maar het vuur lag precies. Tanks vlogen in brand en gewonden vluchten ijlings weg en de jongens van de Waffen SS konden allen ontkomen en konden over de Rijn geraken.
Als de Amerikaanse tanks uit het bos in de open vlakte kwamen voor Germersheim zijn de 2 F.K.T.-stukken direct beginnen te schieten. Vele tanks werden afgeschoten. Tientallen plus minus 40. De Geschutzführer Uffz. Beckers van het F.K.T.-geschut in Sonderheim werd door een tankgranaat het been afgeschoten. Desondanks bleef hij verder schieten tot zij volledig omsingeld waren door tanks. De bemanning wilde nog naar de Rijn vluchten, maar zij werden een voor een door de tanks neergeschoten. Het gevecht was zo hevig en de verliezen zo hoog bij de Amerikanen dat de rode kruiswagens hopen gewonden wegvoerden en zij zich ook voor een dag hebben teruggetrokken tot in Bellheim.

Ooggetuigeverslag van P.D.V. — 2. Batterie te Bellheim en Huttenheim

Ik kwam in september 1944 te Lippstadt bij de Schwere Flakabteilung van de Flämische Flak-Brigade, werd er bij mijn aankomst bevorderd tot Obergefreiter en kreeg aldaar mijn opleiding.
Daarna transport per trein naar Heidelberg, waar het hoofdkwartier was gevestigd en verder naar Philippsburg, waar de staf van de Afdeling lag. Vervolgens per vrachtauto naar Bellheim in de Rhein-Pfalz: uitbouwen van de stelling. Mijn kwartier was in de school en de Schreibstube (bureel) was ondergebracht in „Zum Goldenen Löwe".
Na twee weken werden de 8,8 cm stukken geschut in het station van Bellheim afgeladen en de stellingen ingebouwd. De 2. zware flakbatterie beschikte daar over een „Gross Batterie" van 12 stukken geschut. Ik werd hier E 2 in de meet-estafette van het Fu-Em.Ge (Funkmessgerät). Af en toe moest ik als koerier per fiets of per moto naar het hoofdkwartier te Heidelberg en iedere week éénmaal naar de hoofdgevechtstand te Philippsburg.
Einde februari of begin maart 1945 waren de Amerikanen doorgebroken vanuit Worth en Landau. Zo kwam het tot een stellingswissel van Bellheim naar Germersheim. Aan de H.J. moesten we vier stukken geschut afgeven, alsook vier stukken aan de Volkssturm.
Tenslotte werd de nieuwe stelling te Hüttenheim betrokken met vier stukken geschut kaliber 8,8 cm met het Funkmessgerät.
De batterij geraakte als laatste troepeneenheid over de spoorwegbrug van Germersheim en lag bij Hüttenheim, direkt tegenover het „Brückenkopf Germersheim" in 't vrije veld.
Inmiddels was de batterij afgesneden van de hoofdgevechtsstand Philippsburg. Ook de aanvoer van levensmiddelen en munitie kwam niet meer door. Omdat ze ook in Germersheim niets te verorberen hadden gekregen, hadden de meesten op de weg van Germersheim naar Hüttenheim al hun „Eiserne Ration" (reserverantsoen) verbruikt.
Rond Hüttenheim lag op een dijk een aantal pas doodgeschoten paarden. De beste stukken daarvan werden in onze soep gaar gemaakt.
In het bereik van onze stelling was er ook een bunker die „ausschliesslich auf Befehl des Führers zu öffnen" was (uitsluitend op bevel van de führer openen). Een Vlaamse onderofficier van de Leichte Flämische Flakabteilung, forceerde met een bundel handgranaten het slot. Daar stak alles in wat men zich aan eten en drinken (snaps) maar kon inbeelden. Bovendien nog grote voorraden verband, sigaretten, zelfs roodgebiesde uniformbroeken en ook bedden, allemaal dingen waarvan men gedurende maanden niet had durven dromen.
Bleef dan het probleem van de munitie. Flakgranaten waren niet meer voorradig. Van een landbouwer werd een wagen gerekwireerd en men ging op zoek. Er werden geen Flakgranaten gevonden, wel echter „Haubitz-Munition 8,8 cm". Die zou dan ook worden gebruikt.
Zoals gezegd lag de Vlaamse batterij te Hüttenheim in het vrije veld volgens de bijgaande schets:

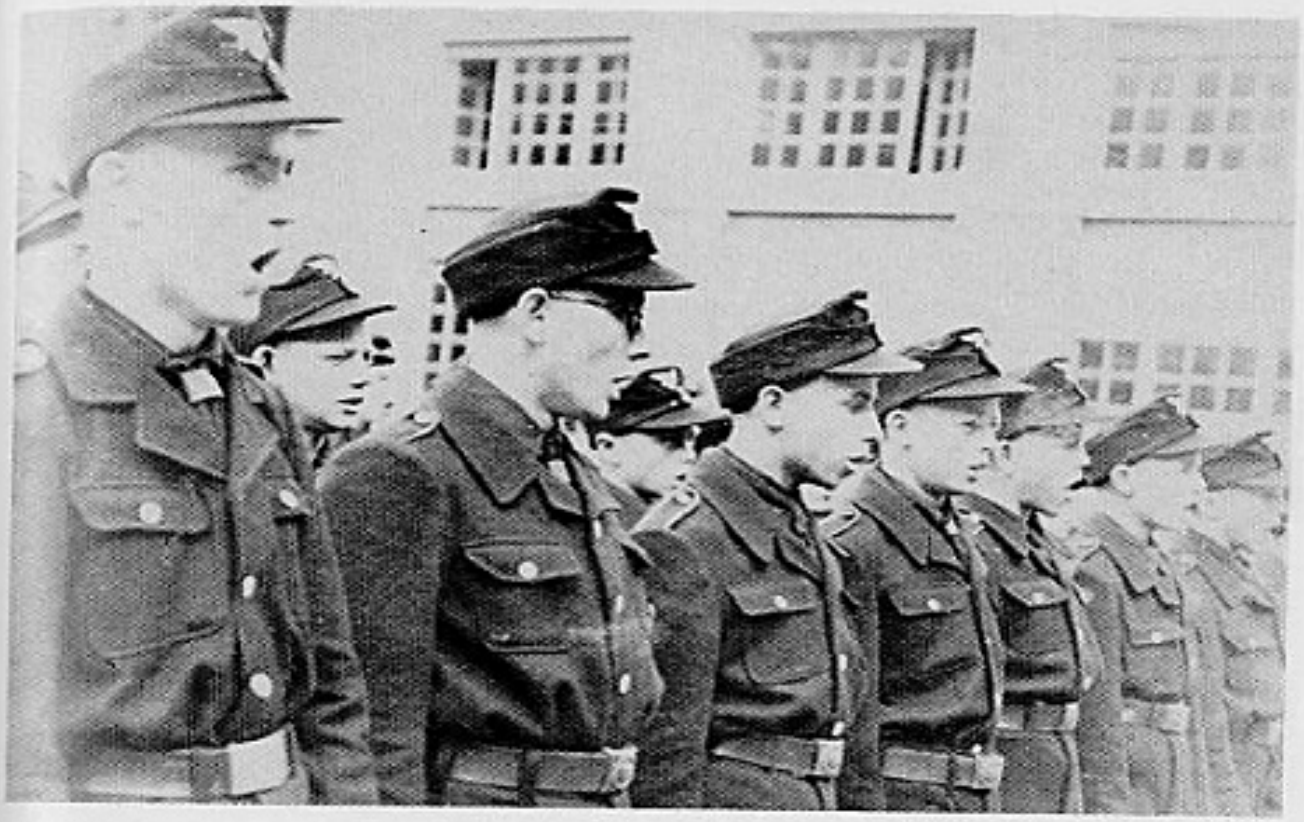

V.J.K. Een lied werd gezongen.

V.J.K. Flinke knapen. Het leeuweschildje op de linkeronderarm.

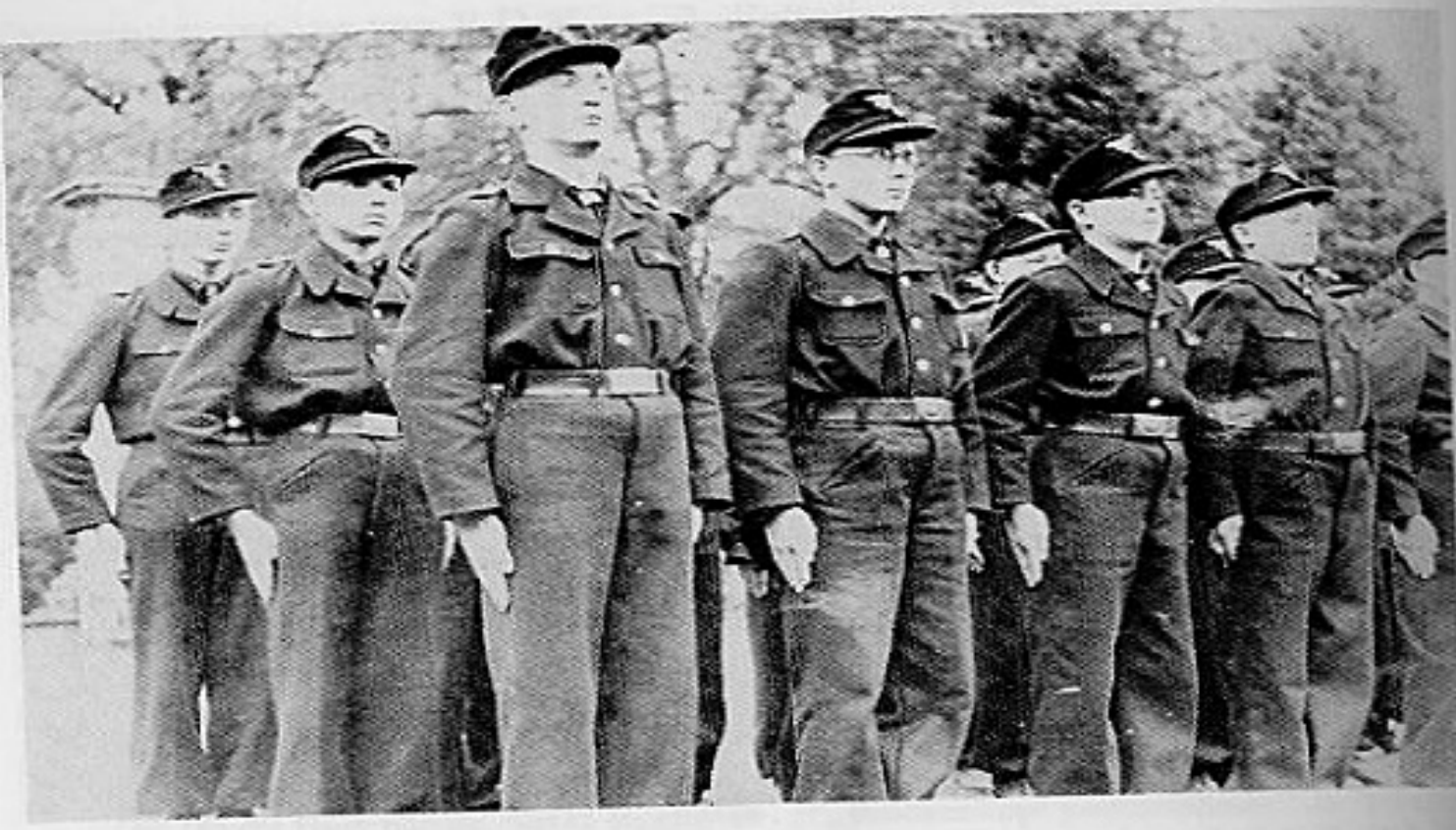

V.J.K. Ernst en jeugd.

V.J.K. In het gelid.

V.J.K. Optocht door Antwerpen. Vooraan van links naar rechts: H.G., S.D.

V.J.K. Op stap door het park van het kasteel. Vooraan: H.G. en S.D. en de andere onderofficieren.

V.J.K. Sport. Kogelstoten.

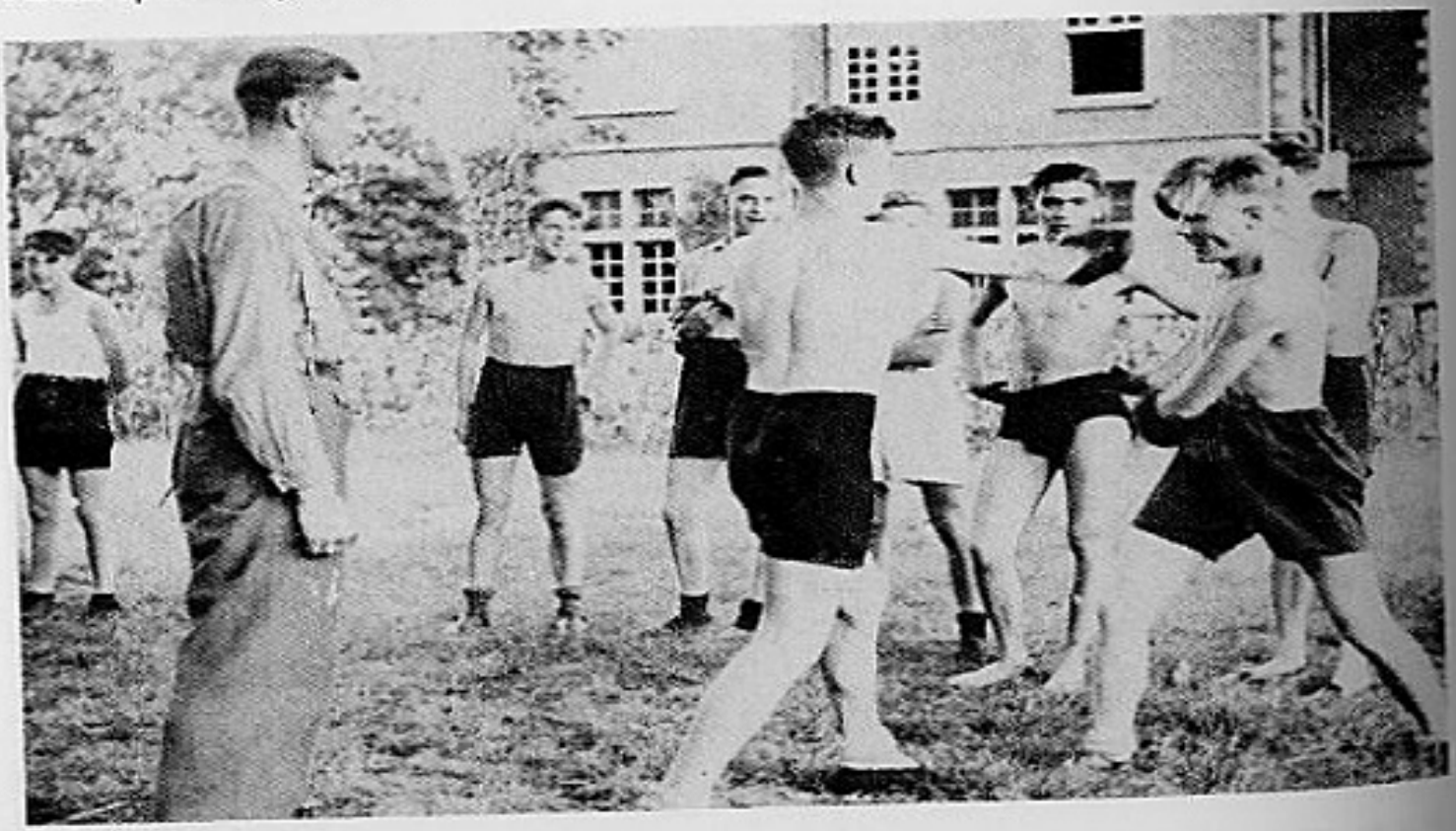

V.J.K. Sport. Boksen.

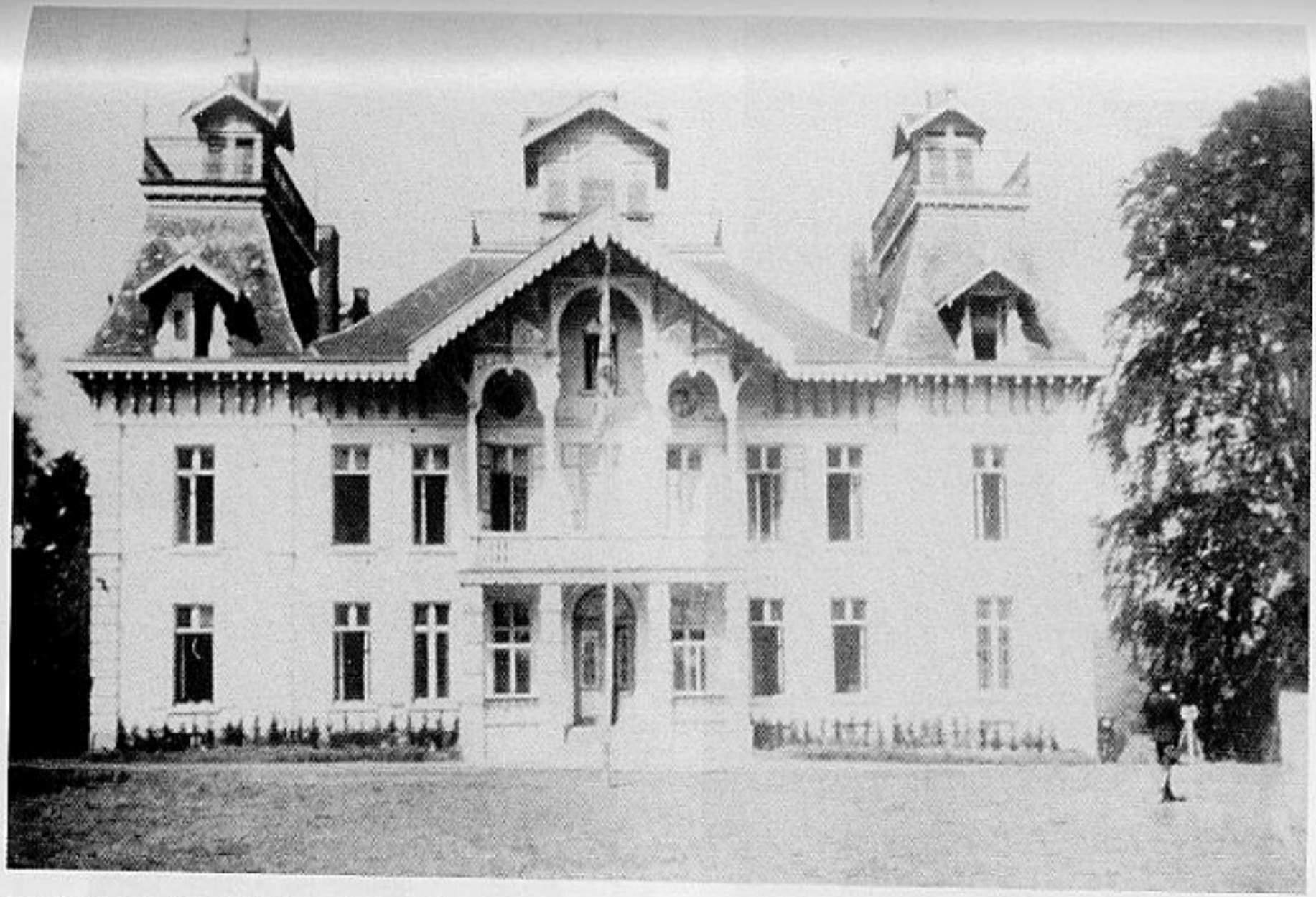

V.W.B. Aspirantenschool te Vilvoorde.

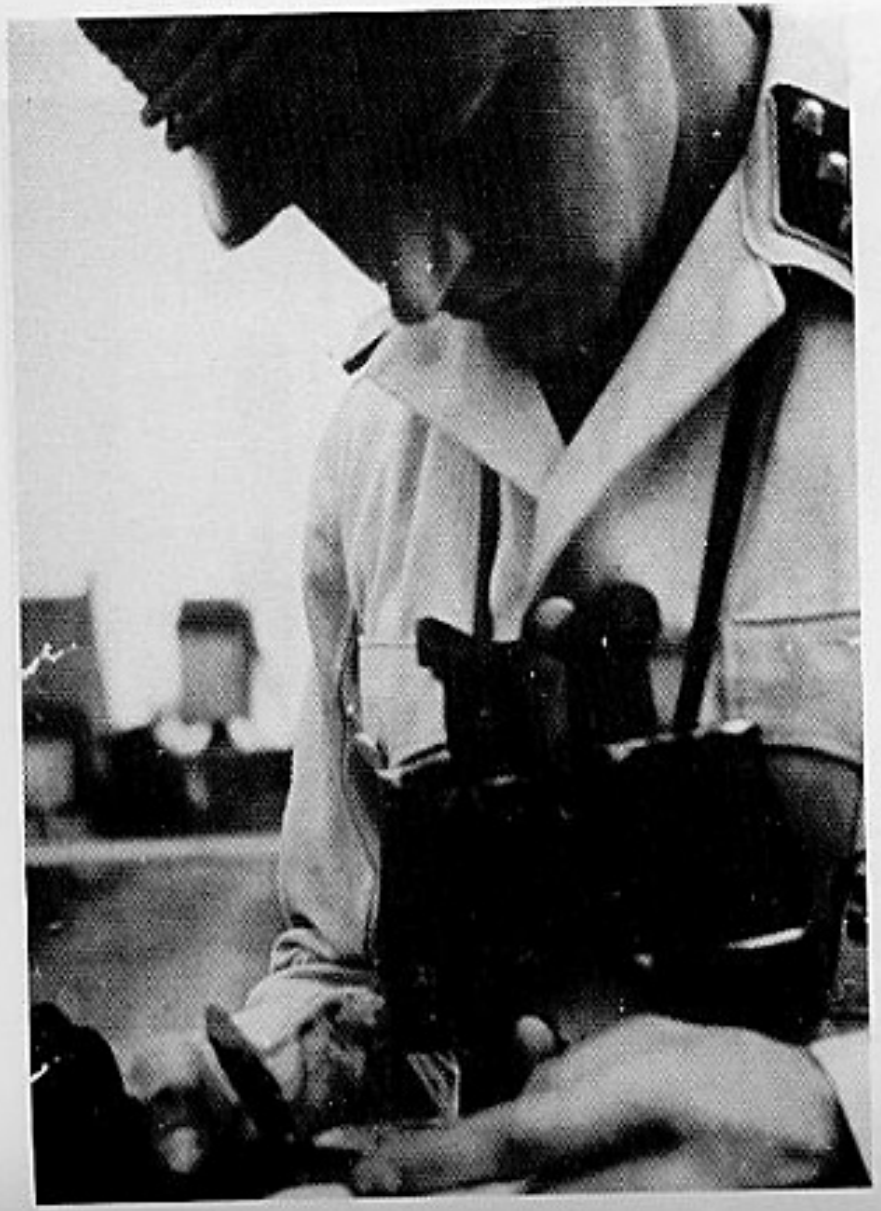

V.J.K. Vaandrig Dries Vermeersch.

V.J.K. Wachtmeester R. Annemans.

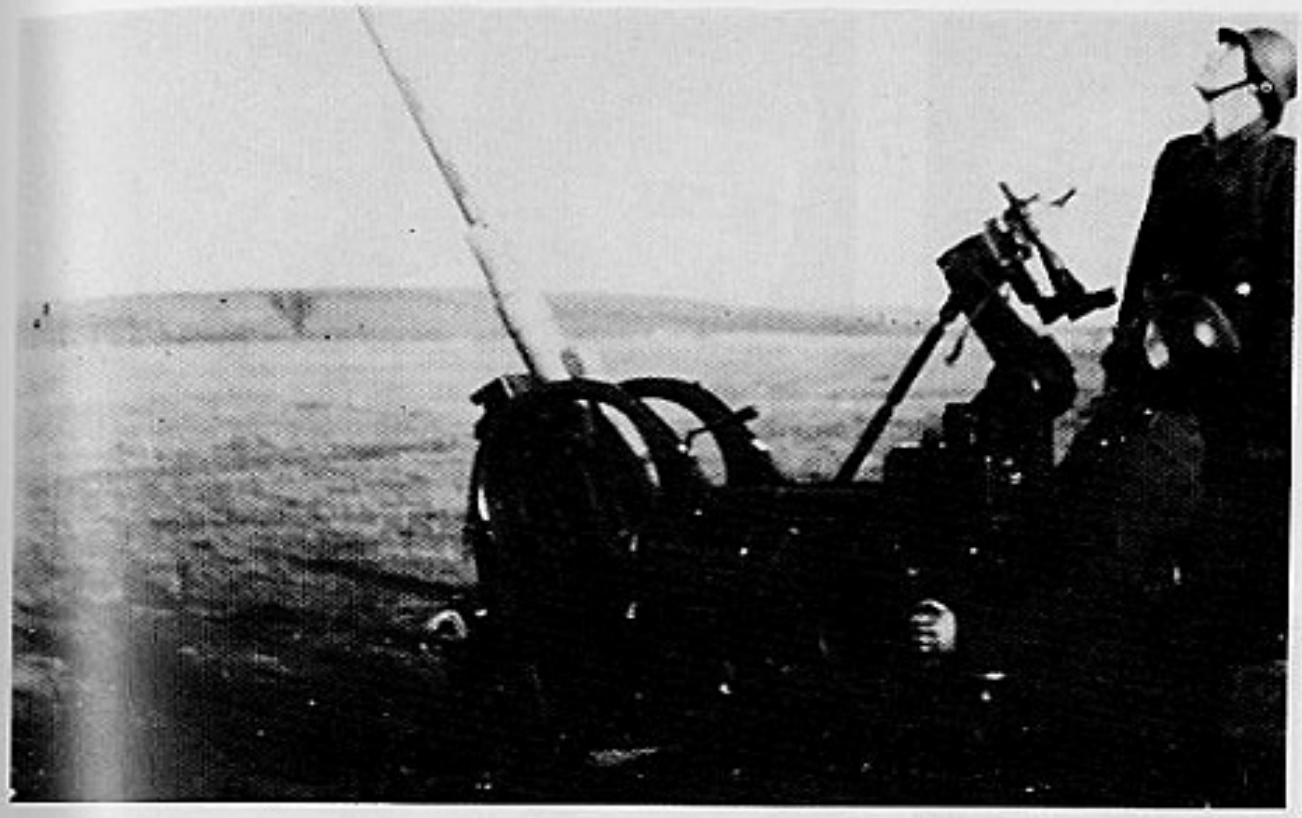

3.7 cm geschut.

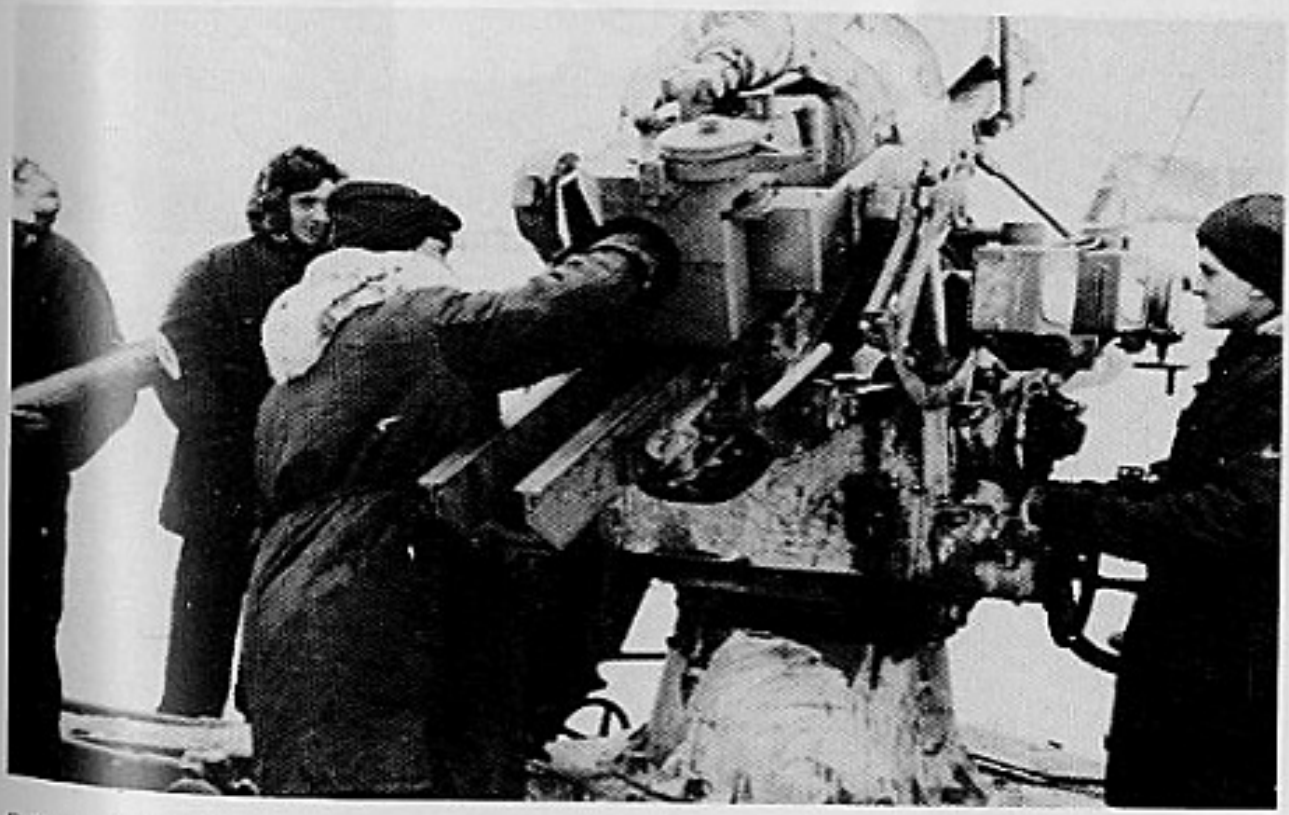

8.8 cm Flak bij het laden.

Flak.Brig. Obgefr. M.

Flak.Brig. Obgefr. G.

Flak.Brig. Obgefr. A.S.

Flak.Brig. Uffz. D.T.

Flak.Brig. Obwachtm. W.B.

Flak.Brig. Obgefr. N.C.

Flak.Brig. Obgefr. A.

Flak.Brig. Obgefr. J.E.

Flak.Brig. G.T.

Fläm. Flakbrigade, Uffz. R.A.

Fläm. Flakbrigade, Arnhem '44 — R.A.

Flak Brig. — Hauptmann M. Jughters.

Flak.Brig. Mulheim — september 1944. Op de spoorlijn Duisburg-Lippstadt. Men herkent o.m.: Lt. Genot, O/Off. C. De Pril, A. Van Eeghem, Hermans, Wachtmeester Boeckx, O/Off. A. Braekmn, Oberltn. O. Van Hyfte, Wachtmeester Crommelynck, Obergefr. Bodding, O/Off. Ghisleen De Baets.

Flak.Brig. Op de lijn Duisburg-Lippstadt. Spiess Cattoor, Lt. R. Faleyn, vrouwen Mariette en Marina, Obergefr. A. Bulcaen, Vandekerkhove, Wachtmeester Van Temse.

Flak.Brig. Altenbain — april 1945. ?, Vervoort, Gielen, Timmermans, Verlinden.

Flak.Brig. Rheinsheim — november 1944.

Fläm.Flak. Munzing, 30 maart 1945, 1e Bat.

Fläm.Flak. Munzing — Truppenübungsplats, 30 maart 1945. Lehrgang Erdzielschiessen.

Fläm.Flak. Munzing, 30 maart 1945, 1e Bat.

Fläm.Flak. Munzing, 30 maart 1945, 1e Bat.

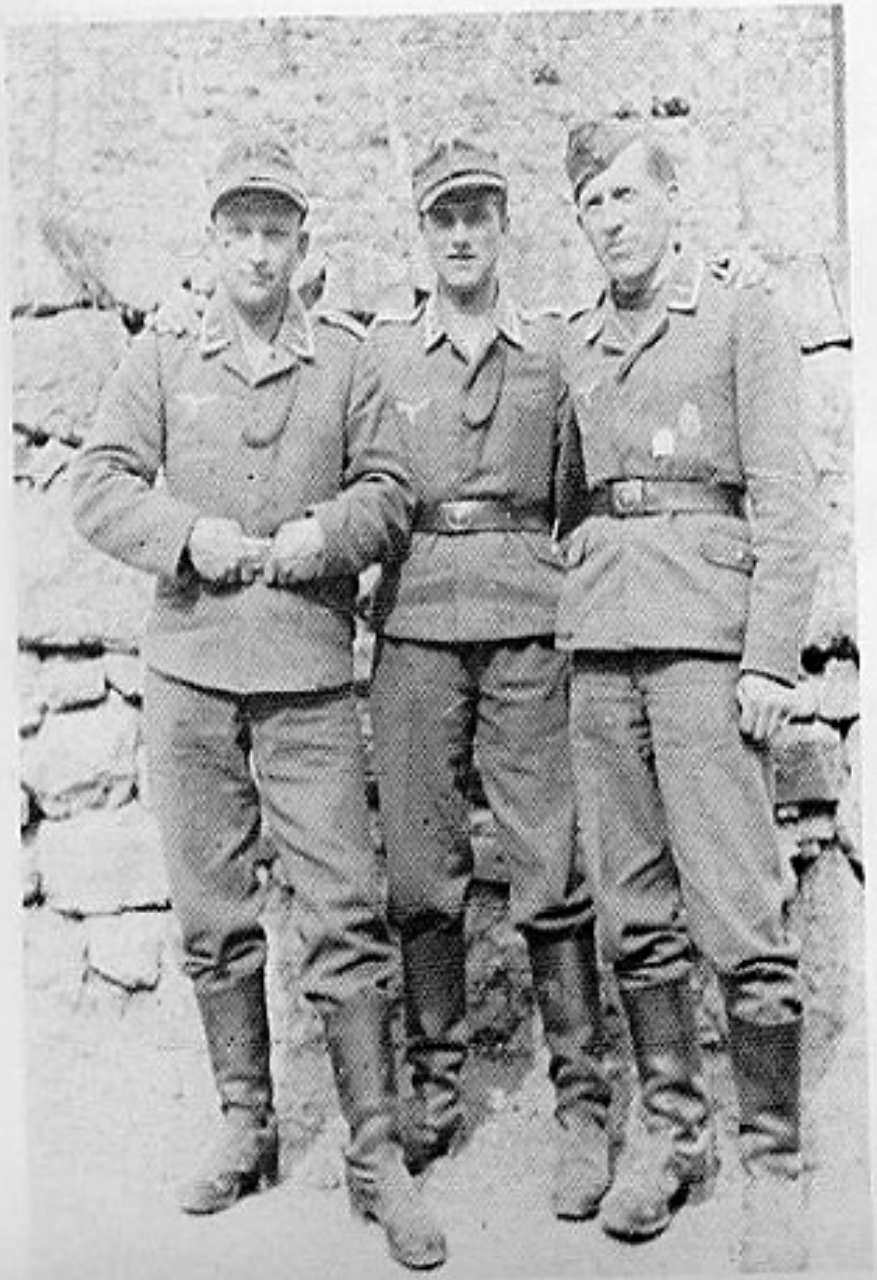

Fläm.Flak. V.l.n.r.: Wachtmeister Debaere R., Oberwachtmeister De Groote en Uffz. Grootaert.

Fläm.Flak. Munzing, 30 maart 1945, 1e Bat.

Fläm.Flakbrig. Graf van Uffz. Jozef Boute, gevallen te Weissingen op 22 april 1945.

Fläm.Flakbrig. — november 1944 op de dorpsplaats te Philipssburg. Van links naar rechts: Maes J., Wabbes F., Lenoir R., Popelier M.

Jaarlijks treffen der oud-gedienden van de Flämische Flakbrigade te Philippsburg. Overhandiging van het vaandel aan de burgemeester der stad in 1979.

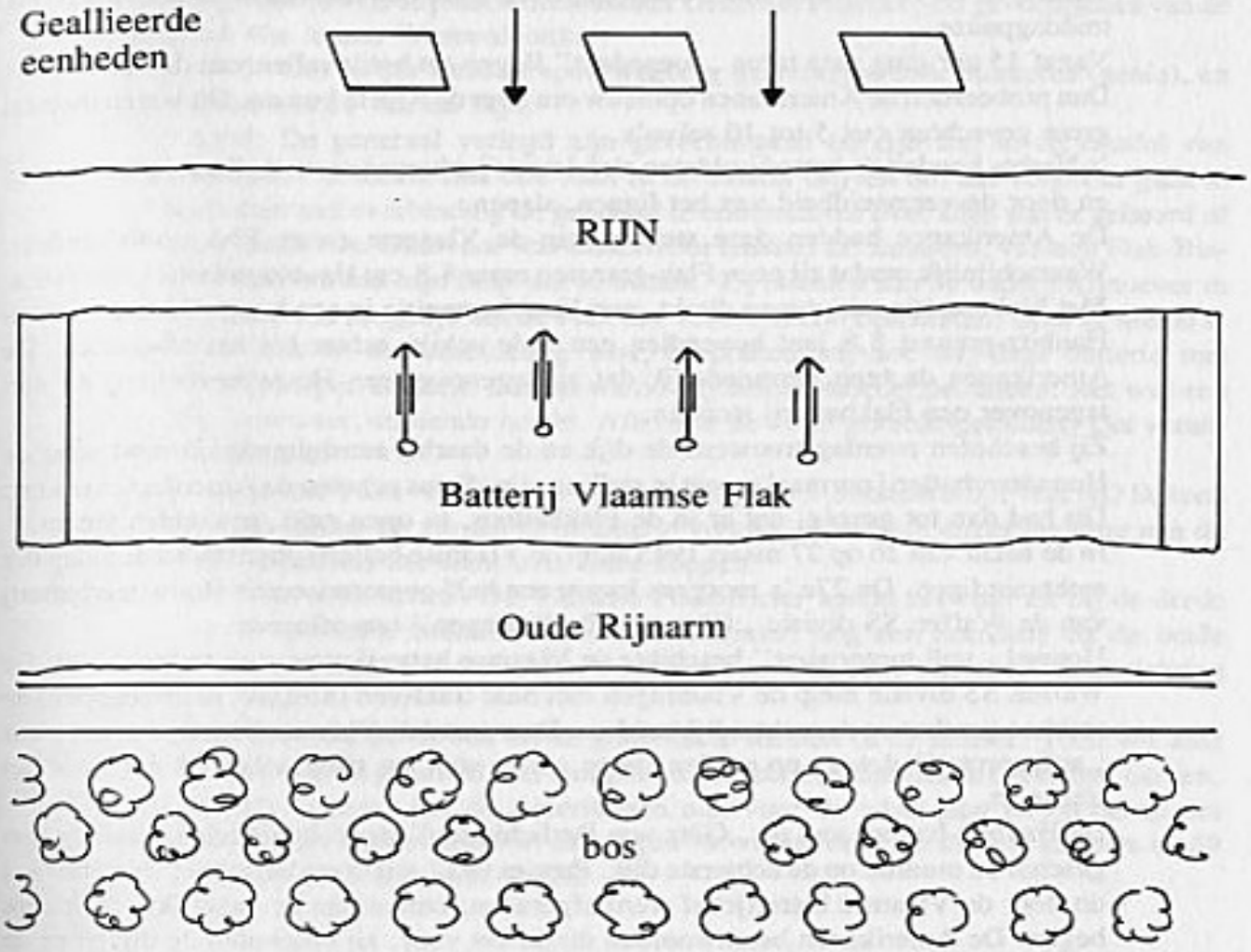

Vóór zich had zij de Rijn, achter zich een oude Rijnarm, links en rechts en in de rug een dijk met achteraan een bos.
De Flak-waarnemers (3 man) lagen aan de Rijnoever tegenover de Amerikanen. Een precieze datum over deze gebeurtenissen weet ik niet meer. Men had in die dagen geen begrip van tijd. De stelling te Hüttenheim werd in ieder geval voor 27 maart 1945 ingenomen en circa 2 weken gehouden.
's Morgens tussen 5.30 uur en 6 uur hoorden de Vlamingen de Amerikaanse tanks zich klaarmaken om over de opgeblazen Rijnbrug te Hüttenheim een bruggehoofd te vormen. Met het Messfunkgerät werden de vier stukken geschut van de batterij op de resten van de brug gericht, rond 6 uur werden 4 à 5 salvo's afgegeven. De Amerikaanse pantserwagens die de Vlamingen wel konden horen, maar niet zien, trokken zich terug. Tot direkt kontakt is het niet gekomen, want rond die tijd geraakten de Amerikanen te Speyer en te Karlsruhe over de Rijn, zodat zij in de sektor Germersheim-Hüttenheim geen offers wensten te brengen. De Vlaamse batterij was hiervan op dat ogenblik niet op de hoogte.
Voor de Vlaamse batterij te Hüttenheim verliepen de dagen als volgt: Het was heel helder weer. Vanaf 7 uur 's morgens werden de stukken gekamoefleerd. Ook de soldaten van de batterij gingen plat op de buik liggen, zij dekten zich eveneens met een kamoeflagetentje toe. Boven hen kringden bestendig 3 of 4 artilleriewaarnemers van de Amerikanen.

Tussen 12 en 14 uur kon wat worden gegeten, want dan hadden de Amerikanen ook middagpauze.
Vanaf 15 uur ging men terug ,,toegedekt'' liggen tot het invallen van de duisternis. Dan probeerden de Amerikanen opnieuw om over de Rijn te komen. Dit waren meestal grote gevechten met 5 tot 10 salvo's.
's Nachts konden de batterijsoldaten zich iets vrijer bewegen, met elkaar spreken, eten en door de vermoeidheid van het liggen, slapen.
De Amerikanen hadden deze stelling van de Vlaamse zware Flak nooit ontdekt. Waarschijnlijk omdat zij geen Flak-granaten maar 8,8 cm Haubitzmunitie gebruikten. Met Flakmunitie schiet men direkt, met Haubitsmunitie in een boog. De kop van een Haubitz-granaat 8,8 laat bovendien een rode schijn achter bij het afschieten. De Amerikanen dachten vermoedelijk dat zij tegenover een Houwitzerbatterij en niet tegenover een Flakbatterij stonden.
Zij beschoten overdag trouwens de dijk en de daarbij aansluitende bosrand waar de Houwitzerbatterij normaal moest in stelling zijn. Soms schoten de Amerikanen te kort. Dit had dan tot gevolg, dat er in de Flakbatterij, in open veld, gewonden vielen.
In de nacht van 26 op 27 maart 1945 sliep de Vlaamse batterij ongestoord de slaap der rechtvaardigen. De 27e 's morgens kwam een half-gemotoriseerde Houwitzerbatterij van de Waffen SS divisie ,,Götz von Berlichingen'' ons aflossen.
Hoewel ,,voll motorisiert'' beschikte de Vlaamse batterij over geen traktor meer. De Waffen SS divisie hielp de Vlamingen met haar traktoren (niet met manschappen) de stukken geschut op de rechterdijk trekken. Daar stond de Vlaamse batterij dan te 11 uur ,,aufgeprotzt'' d.w.z. op wielen (twee assen vóór en twee achter) klaar voor het transport.
De Haubitz-batterij van de ,,Götz von Berlichingen'' stond inmiddels in stelling met geschut en munitie op de achterste dijk. Precies te 12 uur openden zij het vuur, hoewel dit door de Vlaamse batterijchef werd afgeraden, omdat dan de dagelijkse rustpauze begon. De Amerikanen beantwoorden direkt het vuur, zij beschoten de dijken en de stukken geschut van de Vlaamse batterij, die gingen mee de lucht in. P.D.V. werd hierbij vrij ernstig gekwetst aan de linker onderdij, de rechter bovendij en het zitvlak.
In de ,,Hauptverbandplatz'' van Ludwigsburg, die ik via Bruchsal bereikte, werd bovendien een granaatsplinter verwijderd. Op Paasdag, 1 april 1945, werd ik, tussen twee Flaktreinen, onder beschieting uit Ludwigsburg geëvacueerd en naar het Reserve-Lazarett Ratibor (Opper-Silezië) overgebracht, dat toen zelf naar Freising in Neder-Beieren was uitgeweken.
Te Bad-Aibling ontmoette ik nog een Vlaamse Waffen SS afdeling die al in gevangenschap was. Vanuit Bad-Aibling belandde ik in krijgsgevangenschap, ten slotte te Hannover. Hier eindigde de oorlogsodyssea en begon voor mij de ,,vrede''.

P.D.V.

Ooggetuigenverslag van de slag om Germersheim

Bericht van Oscha. Kübel, Panzer-Abteilung der 17.SS-Pz. Gren.Div. ,,G.v.B.''

In het bruggenhoofd Germersheim
19.3.1945: 5 uur. Afzetten over Tann naar Waldfischbach. Komen in de nacht met een zwemwagen in Bellheim-Germersheim aan. Wie over de Rijn wilde, moest eerst een

toelating hebben van de plaatskommandant Generaal Büscher. De gevechtstand van de generaal was in een Westwalbunker.
23.3.1945: Om 10 uur werd de spoorwegbrug gesprongen door pionieren (genie), en ik was ten westen van de Rijn.
24.3.1945: De generaal verlegd zijn gevechtsstand en zijn staf in de citadel van Germersheim. Ik moest met drie man in de bunker blijven om dat voorveld gade te slaan en door radioverbinding de generaal te onderrichten over alles wat er gebeurd of waar te nemen was. Daarvoor was een officier (flame) Lt. Janssens, van een Flak-Batterie bij ons, om ons zijn hulp aan te bieden. Zij stonden aan de andere Rijnoever in stelling. Het was mogelijk dat de Flak ons voorveld kon beschieten. Daar ik niet al te veel van Flak in aardbeschieting wist, bespraken wij hoe wij deze batterie met vuurleiding helpen konden. Daarna waren wij beiden moederziel alleen. Het was een heerlijk lenteweer, stralende hemel. Alleen in de verte gevechtsgeluiden. Dat veranderde zeer snel.
Uit het ongeveer 3 km verwijderde woud doken plots 3 Shermans op. Wat nu? Ik keek door de verrekijker en zie dat er infanterie volgde. Ik maakte direct melding aan de generaal. Daar fluit het dicht over onze koppen.
Aha, de Flak: toffe kerels. De Vlaamse Flakofficier leidde het vuur en bij de derde melding en korrektie brandde reeds een Sherman, nog een korrektie en de beide anderen waren eraan voor de moeite. De Amerikanen slagen op de vlucht in de richting van het woud.
Daarop kregen we bevel ons bij de generaal te melden in de citadel. Toen wij daar kwamen weende de generaal van vreugde en mochten felicitaties in ontvangst nemen.
Zoals steeds wanneer het de Amerikanen niet voor de wind gaat en bij de minste tegenstand grijpt hun artillerie in en krijgen we vuurovervallen uit alle kalibers en dit dan urenlang. Er waren veel doden.

DE FRANSE DOORBRAAK EN OVERTOCHT OVER DE RIJN BIJ RHEINSHEIM

Generaal Carpentier van de 2 Marokkaanse Infanteriedivisie besloot op 29 maart 1945 om in de nacht van 31 maart op 1 april bij ochtendschemer de Rijn verrassend te overwinnen. Zijn doel was de Duitse stellingen bij Rheinsheim te doorstoten en een doorbraakgebied te bereiken dat begrensd was van Philippsburg, langs het Pfinzkanaal tot Russheim. Nadien zou hij deze doorbraak vergroten en verder oprukken.
Voor deze overtochtbeweging waren volgende eenheden voorzien: het 151 Infanterieregiment in het noorden en in het zuiden het 4. Marokaanse schuttersregiment. De Franse genie beschikte voor deze overtocht over 50 stormboten, hen door de Amerikanen ter plaatse geleverd. Op iedere boot was plaats voor tien man.

Ooggetuigenverslag van luitenant Sailer van de 9. Kompagnie van het 4. Marokaanse schuttersregiment

Om 4.45 uur overval van onze Artillerie. Een vuuroverval die ongeveer een uur duurde. Om 5 uur nog enkele korte vuurstoten.
Het opkomende morgenlicht laat overal nevel en rookslierten herkennen. Het wachten begint te drukken, de tijd vergaat en er komt geen bevel tot inschepen. Intussen werd het 5.45 uur en volle dag. Onze artillerie schiet nog voortdurend vuurovervallen. Een hogere officier kwam me het bevel brengen dat ik met mijn kompagnie in eerste golf zou starten in plaats van in de tweede aanvalsgolf zoals voorzien was.
Ik deelde mijn kompagnie in groepen van 10 man in en iedere groep nam bezit van een boot die geleid werd door een genieman.
De motoren brulden op als zij de dam verlieten. Ongelukkigerwijze hadden verscheidene boten pech. Dat bracht de groepen door elkander. Mijn boot viel stil wegens motorpech midden de Oude-Rijn en ik moest omstijgen in een andere boot. Zo kwam ik temidden van een vreemde kompagnie.
Met volgas varen de boten op de rechteroever af. De mannen duiken in dekking op de bodem van de boten.
Een M.G.-stoot toonde aan dat we herkent waren. Het kruisvuur vanuit de bunkers deed het water om ons heen hoogspritsen. Geheel onbekwaam om ons te verdedigen waren we prachtige schietschijven. Een minuut was een eeuwigheid. Enkel drie boten bereikten de rechteroever. Een verliest de richting en werd door de stroom afgedreven. Een andere zinkt. Twee andere draaien af, daar hun stuurman afgeschoten werd en komen terug op de linkeroever. Vijftig meter links van ons werd een boot door een Panzerfaust getroffen. Zij schiet in brand. Sergeant Troupel werd bij de landing gedood. Een verder schot in onze landingsgroep zaait paniek. Twee onzer boten draaien af. Er blijft me nog 30 man over. Het is 7 uur geworden en we hebben ons eerste bruggenhoofd. Het had 30 op 50 meter.
Nu lagen we onder hevige artillerie en granaatwerpersvuur. Tegen de middag moesten we infanterie-aanvallen afweren. Het waren twee kompagnies Gebirgsjäger en Waffen SS, die zich in het noordelijk bosje (Ochenlach) verschanst hadden. We telden 26 doden en 19 gekwetsten.
Meer in het noorden kon het 151 regiment eveneens na zeer zware verliezen een bruggehoofd oprichten.
Om 19.30 uur bezoekt Generaal Lattre de Tassigny het bruggehoofd. Rheinsheim werd genomen om 20 uur.

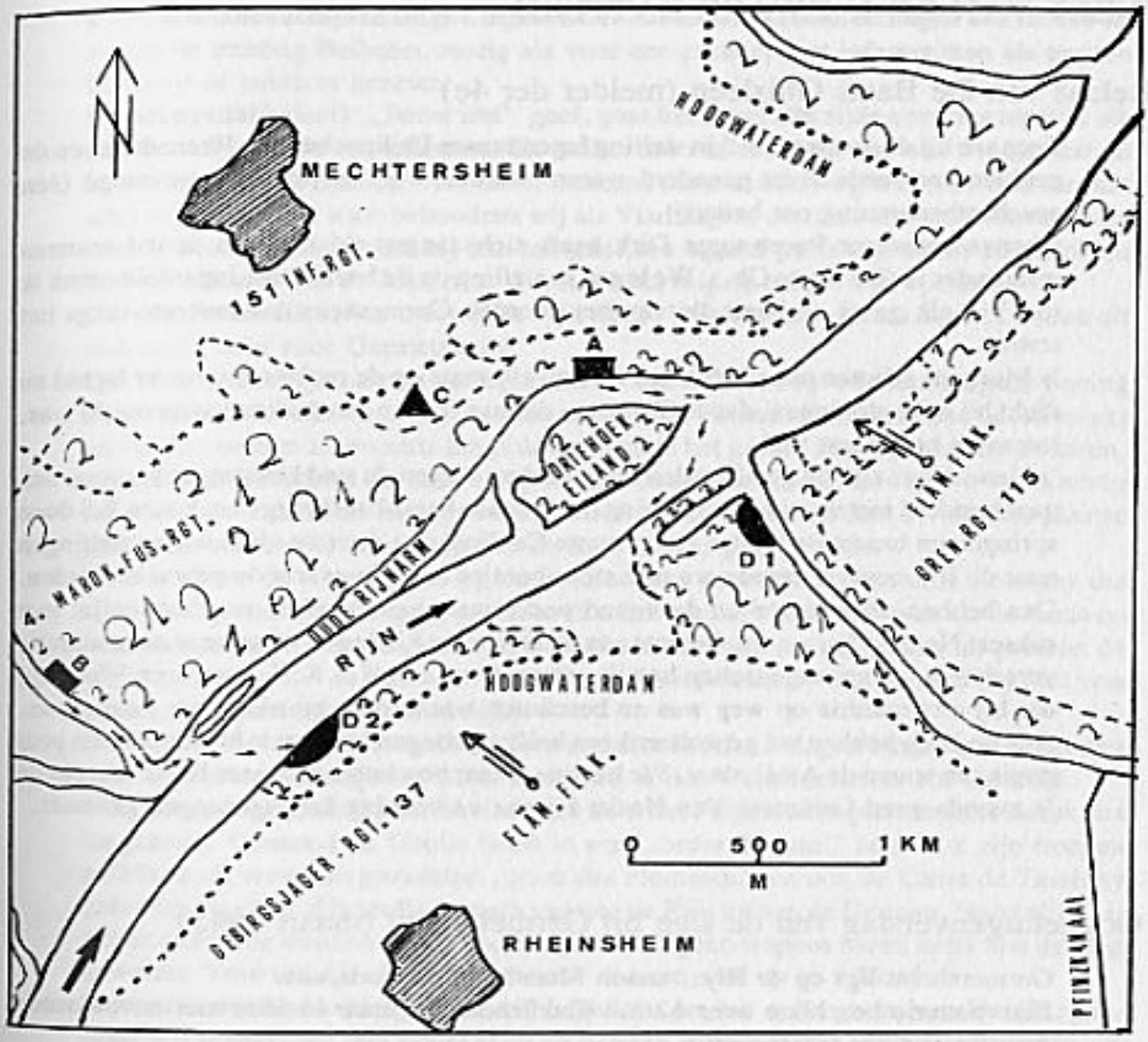

Schets van de Rijnovergang van het 151. Franse Infanterie Regiment en het 4. Marokkaanse Fuseliers Regiment (opgemaakt door de Franse Generaal Gandoet)

Legende: A. Vertrekpunt van de 5. Kp. van het 151 Inf.Rgt.
B. Vertrekpunt van de Kp. van het Marok.Fus.Rgt.
C. Voorbereidingsplaats van de 5.Kp. van het 151 Inf. Rgt.
D.1. Aanvalsdoel van de 5.Kp. van het 151 Inf.Rgt.
D.2. Aanvalsdoel van het 4. Marok.Fus.Rgt.
Bos en struikgewas.
Drichoekseiland van waaruit de Duitse stoottroepen de eerste aanvalsgolven der Fransen beschoten.

INZET VAN DE 4e ZWARE BATTERIJ

Relaas van De Baets Ghisleen (melder der 4e)

Toen we bij de 4e zware 8,8 in stelling lagen tussen Philippsburg en Rheinsheim en de geallieerden reeds dicht genaderd waren, werden weer vrijwilligers gevraagd (één geschutsbemanning per batterij).
Oberwachtmeister Paesbrugge Dirk heeft zich aangemeld met een tiental mannen waaronder ik (De Baets Gh.). We lagen in stelling op de baan naar Lingenfeld (denk ik toch) in elk geval de baan die van het noorden Germesheim binnenkomt langs het station.
's Morgens schoten onze batterijen (die nu allemaal op de rechter Rijnoever lagen) zo dicht bij onze stellingen, dat de Tarnung, die aan bomen en struiken vastgemaakt was, losraakte en op ons viel.
's Namiddags zijn de geallieerden langs andere wegen de stad binnengerukt tot op een paar honderd meters van onze stelling. 's Avonds heeft Paesbrugge het kanon 8,8 doen springen en bracht de Duitse Hauptmann Cardinal ons door de vijandelijke stellingen naar de Rijnoever vanwaar we met stormbootjes naar de overzijde gebracht werden.
Dan hebben onze batterijen de vijand onder vuur genomen en naar het schijnt met sukses. Nadien zijn we nog ingezet aan de Donau in Aislingen waar we al onze munitie verschoten. In gevangenschap heb ik gehoord van een N.S.K.K.-man (een Vlaming) dat hij met munitie op weg was en beschoten werd zodat hij niet meer verder kon.
Aan de Lech hebben we geprobeerd een halfgesprongen brug op te blazen, na een paar pogingen waren de Ami's daar. We hebben elkaar beschoten met onze lichte wapens en 's avonds werd Luitenant Van Hecke bij een verkenning krijgsgevangen gemaakt.

Ooggetuigenverslag van de slag bij Germersheim (maart 1945)

Germersheim ligt op de Rijn, tussen Mannheim en Karlsruhe.
Elke batterie beschikte over 12 8,8 Flakkanonnen, maar in feite met onvoldoende munitie en vaak schietverbod.
Sabotage en verraad langs alle zijden voelbaar b.v. levering van verkeerde munitie.
Vijand rukt op, USA 25th Armoured Division vooraan, vanuit Frankrijk, over Bergzabern en Pirmasens. Maarschalk Kesselring komt naar Germersheim en spreekt er met de bataljonchefs van al wat in de omgeving gelegen is, namens het Führerhauptquartier. Zo vernemen we dat de brug van Germersheim de laatste Rijnovergang is en deswegen moet gehouden worden tot een bepaalde datum om toe te laten alle terugtrekkende troepen en materieel dat zich nog links van de Rijn bevindt veilig onder te brengen.
Wij staan er op dit moment zo te zeggen schouder aan schouder met diverse Duitse eenheden, infanterie, enz. Na het vertrek van Kesselring echter wordt de ene eenheid na de andere weggetrokken en niemand begrijpt waarom (dit was reeds verraad en sabotage, maar we begrepen het nog niet).
Wij zetten FKT uit van elke batterij en de overige kanons worden rechts van de Rijn opgesteld. Het hoogste bevel is bij Major Meuris. Ik zelf wordt belast met de „Feuerleitung" met zeer goede hulp van Duitse Oblt. König. Heel het gebied is in kwadraten ingedeeld en de cijfers aan alle batterijen doorgegeven, die zich klaar houden met „hochgezogene Sprengpunkte" en de FKT's in de eerste plaats met Panzergranaten.

De Amerikanen schijnen langs Lingenfeld te zullen doorkomen en dagen dan ineens op vanuit de richting Belheim, rustig als voor een parade, met infanteristen als trossen bovenop de pantsers gezeten.
Op het ogenblik dat ik ,,Feuer frei'' geef, gaat het langs alle zijden precies tegelijk als een donder over de Amerikanen, die volkomen verrast zijn, wat wel bewijst dat de US-overheid in de mening was, dat er niemand meer in hun weg was (van daar dus dat alles weggetrokken was) behoudens wij als Vlamingen, een tien of twaalf Slovaken en enkele Duitse pioniers, die bij hun terugtrekken bij ons gebleven waren en geholpen hebben achteraf om de Rijn over te komen als wij de brug lieten springen.
Geen luchtaanvallen, wat ook wel bewijst dat de US-Air Force elders ingezet was en dit niet nodig acht voor Germersheim.
De Amerikanen zijn zo zeer geslagen dat ze aan de Rijn blijven staan en geen poging doen om er over te komen. Zij trachten samen met Fransen van Karlsruhe noordwaarts en van Mannheim zuidwaarts langs de autostrade het gebied Philippsburg in te sluiten, denkelijk vermoedend dat daar een geduchte macht samenzit, terwijl wij voorzichtig tot achter de autostrade teruggeweken waren en ikzelf slechts met 11 man ter plaatse gebleven was om de beweging aan de Rijn in 't oog te houden.
Daar wachten de Amerikanen op de Fransen met generaal de Lattre de Tassigny die slim genoeg was om te begrijpen dat er daar iets niet erg katholiek was als de Amis op hem wachten. Hij stuurde Algerijnen en Marokkanen over de Rijn met als premie: de eerste gemeente die ze aan de overzijde zouden innemen 24 uur plundervrij (dat was geen ,,oorlogsmisdaad'' natuurlijk).
Wij hebben de brug en het gebied Germersheim in feite 3 dagen langer gehouden dan door de Führer verlangd en werden er voor in het Wehrmachtsbericht vermeld.
Voor het resultaat van Germersheim werd door het Führerhauptquartier een ridderkruis toegekend. Generaal de Gaulle heeft in een ,,ordre de jour'' later ook zijn troepen gefeliciteerd voor hun gevechten ,,avec des Flamands'' en ook de Lattre de Tassigny gehuldigd wegens zijn snelle opmars van aan de Rijn tot aan de Donnau. Natuurlijk wij waren overal de laatsten en wij hadden praktisch geen wapens meer, zelfs niet genoeg geweren. Voor de vijand geen kunststuk dan om snel op te rukken.
Er werden ons herhaaldelijk voorstellen gedaan om het op te geven van Duitse zijde. Maar wij hebben het niet opgegeven en hebben pas het einde willen aanvaarden als Hitler dood was en alles ineengestort.
Dit is slechts een zeer zeer beknopt verslag waar nog heel veel zou kunnen aan toegevoegd worden, maar het heeft ook weinig zin.

get. Hauptmann Maurits Jughters.
Chef 1e Bat. 8,8

HET GEDRAG DER MAROKKAANSE SOLDATEN NA DE BEZETTING VAN PHILIPPSBURG EN OMGEVING

Burgemeester Jozef Weser van Philippsburg getuigt:

DIE DRIE WETLOZE DAGEN

De Marokaanse soldaten gedroegen zich lijk wilden. Geen vrouw of meisje voelde zich veilig voor deze kerels. Gedurende drie dagen waren verkrachtingen aan de lopende band. Het ergste van alles was, dat we machteloos moesten toezien.

Door het Franse leger werd aan deze troepen beloofd, wanneer ze de Rijn konden oversteken de eerste drie dorpen zouden vrijgegeven worden en ze mochten en konden doen wat ze wilden met de bevolking, en dit gedurende drie dagen.
Van deze gelegenheid maakten ook de Poolse en Franse krijgsgevangen gebruik om te plunderen en te roven.
Moord, verkrachtingen en roofmoorden waren schering en inslag.

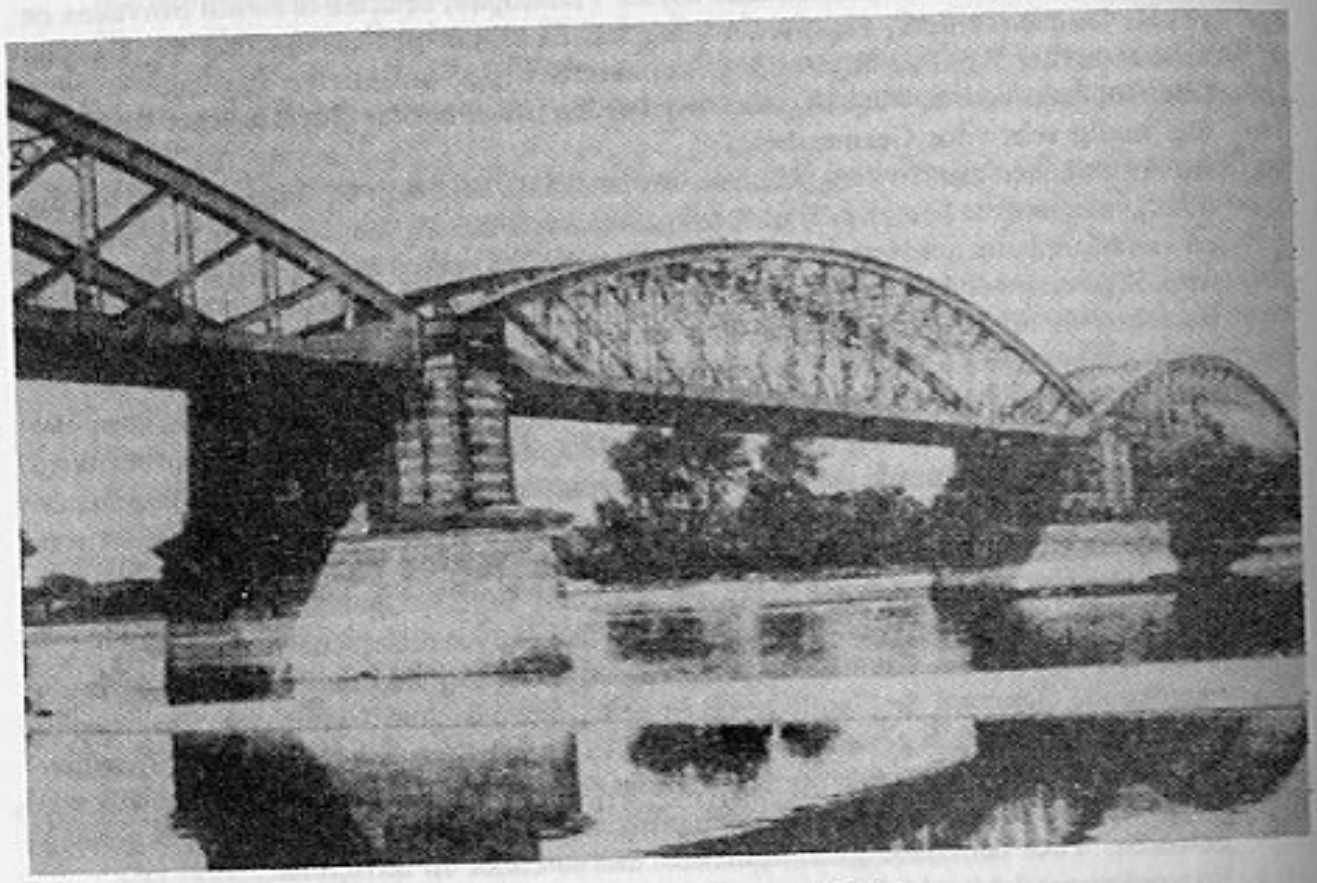

De spoorwegbrug te Germersheim — maart 1945

EEN WEEK FRONTSECTOR WESTEN HEERESGRUPPE G (uittreksels uit het situatieboek-Lagebuch)

22 maart 1945

Bij Worms is de tegenstever zeer bedrijvig. Eigene bruggehoofden over de Rijn bestaan in deze sector niet meer.

23 maart 1945

Tussen Koblenz en Mainz, waar de weerstand uitgedoofd is, ontstond daardoor een kritieke toestand, zodat 200 man met tanks bij Oppenheim de Rijn konden overzetten en tot Gross-Gerau onder bescherming van nevel en artillerie doorstoten (gevangenneming van de 5e batterie Lichte Flakbrigade).

24 maart 1945

De grootaanval over de Rijn was begonnen. In het bruggehoofd van Oppenheim drong de vijand verder door. In Ludwigshafen drong de vijand binnen. Huisgevechten vonden plaats. De brug van Germersheim is nog in eigen hand. De vijand meldde de bezetting van Speyer.

25 maart 1945

De kop Ludwigshafen werd geruimd. Speyer ging verloren. De kop Karlsruhe werd van noorden en zuiden sterk aangevallen. De vijand staat voor Worth.

26 maart 1945

Verdere aanvallen in breed front tussen Ludwigshafen en Speyer. De tegenstrever kon bruggehoofden oprichten en tot Rhein-Ufferstrasse doordringen. Bij Speyer werd hij doch afgewezen. Het Rijn front is hierop 30 à 40 km opengebroken.

27 maart 1945

Van Worms uit is de tregenstrever tot de Bergstrasse doorgestoten en heeft de eigene krachten bij Mannheim teruggedrongen. De Heidelbergerbruggen werden opgeblazen. Van het zuiden uit werd de 36 V.G.D. (Volksgrenadierdivision) bijgehaald, doch het is twijfelachtig of zij nog tijdig aankomt.

TERUGTOCHTGEVECHTEN TUSSEN RIJN EN ALPEN

OPBOUW VAN HET RIJNFRONT

Als op 25 maart 's avonds de laatste troepen van de westoever naar de oostoever overgebracht waren, ging de ganse aandacht naar een snelle en werkzame verdediging van de oostoever.
Daar het Gen.Kdo. geen regelmatige divisietroepen meer had doch slechts splittergroepen van verslagen eenheden, moest in allerijl een nieuwe opstelling dezer troependelen gebeuren om hen terug onder bevel en in vast verband onder de leiding te brengen van kommandobevelhebbers.
Men beschikte over:
Staf met enige splittergroepen van de 2. Gebirgsdivisie.
Resten van het volledig verslagen 19. V.G.D. (Volksgrenadiersdivision).
Een kampgroep van de 17. SS-Pz. Gren. Div.

Zwakke samengesmolten artillerieregimenten.
Delen van de Flakeenheden, waartoe ook de Flämische Flakbrigade, die in het bruggehoofd te Germersheim ingezet waren.
Delen van de verscheidene pioniereenheden, die de stroomovergang ondersteund hadden.

26 maart 1945

Het korps kreeg versterking van de 47 V.G.D.'s die ingezet geweest was in het gebied van Speyer, ook resten van andere uiteengeslagen divisies.

27 maart 1945

Het voorzichtig terughoudend gedrag van de tegenstrever op de westoever verlichtte het treffen van de in alle ijle, maar met energie doorgevoerde maatregelen.
Doch het Gen.Kdo. was er zich van bewust dat deze gevechtsgroepen bij een eerste ernstige aanval niet zouden kunnen weerstaan. De in de diepte opgestelde artillerie en flak moesten door het vroeg erkennen van dergelijke aanvallen het nodige spervuur leggen.
Een Amerikaanse doorstoot met zwempanzers op het Rijneiland Rheinschanz zuidelijke Speyer, werd met gevolg afgewezen.

28 maart 1945

Het korps beschikte nu over een degelijke afweerstelling en kon met minder zorgen de komende dagen tegemoet zien.

Verkenningstocht richting Speyer op 28 maart 1945

Verslag Hauptmann M. Jughters

De slag van Germersheim was gestreden. De spoorwegbrug hadden we vernietigd en er heerste een gespannen toestand in de afwachting dat de vijand nu de Rijn zou oversteken en ons overvallen. In die drukkende stilte kregen we langs de radio het bericht door: Opgepast: vijandelijke infanteriestrijdkrachten steken de Rijn over ten zuiden van Speyer! Wat was dat ,,Infanteriestreitkräfte''? Onze eenheid moest zo vlug mogelijk achteruit tot over de autostrade Mannheim-Karlsruhe. Onze kommandeur Major Meuris riep alle officieren bij zich en vroeg een vrijwilliger om te trachten de vijand op te houden om voor de eenheid het afzetmaneuver mogelijk te maken. Major Meuris keek de rij rond en zei nog dat hij maar 50 man kon meegeven. Ik heb me gemeld maar wou ook alleen vrijwilligers nemen die ik zelf zou toespreken. Alle manschappen liet men aantreden op de koer van het schoolgebouw van Philippsburg waar de staf van onze Flakeenheid was gevestigd. In korte woorden heb ik de aangetreden jongens openhartig gezegd wat er verlangd werd: het zou een soort ,,Himmelfahrtskommando'' worden om de anderen de kans te geven zich af te zetten. ,,Ik doe het en ik vraag 50

man. Die vrijwillig met mij wil gaan: een stap voorwaarts!" Meer dan 50 traden vooruit waaronder ik een Limburger zag, niet zo jong meer, waarvan ik wist dat hij 6 kinderen had. Ik zei hem ,,Gij niet, gij hebt kinderen" en zijn antwoord was spontaan: ,,gij ook Hauptmann".
We zijn dan de nacht ingegaan, met handgranaten, een paar geweren, enkele pistolen en één machinepistool dat ik voor mij nam. We zijn Philippsburg uitgegaan naar het noorden toe en dan noordwestelijk door het veld in de richting Speyer, zo stil mogelijk. We hebben het hele terrein afgekamd, gespannen kijkend in de duisternis en luisterend of we nergens een verdacht gerucht konden opvangen. We hebben niets gevonden. Was het een vals alarm of was het misschien maar een Amerikaanse Spähtrupp die men ergens voor Infanteriestrijdkrachten gehouden had?
Toen we in de morgenklaarte Philippsburg terug binnenkwamen keken vooral de Duitsers verwonderd op. Ik hoorde iemand zeggen: ,,Awel, wij hadden niet gedacht dat dat zo goed zou aflopen" en het antwoord van een van mijn jongens was onthutsend: ,,Als ge met de Jughters meegaat dan loopt dat goed af jong".

29 maart 1945

Het korps bekwam een legerbevel waardoor de 47 V.G.D. de rechterbuur (LXXX.A.K.) en de 2.Geb.Div. de linkerbuur ondersteld werd. De Gen. Kdos werden uit deze sector genomen en verlegd voor andere doeleinden.
Begin van de vijandelijke aanvallen over de Rijn met zwaartepunt bij Philippsburg en Rheinsheim. Sterke plaatselijke en tijdelijk, zeer dikke verneveling belemmerde het zicht van de eigen artillerie en Flak, sterke vuurconcentraties schakelden de plaatselijke verdediging uit. Het lukte de Amerikanen met stormboten de rechter-Rijnoever te bereiken, gebruik makend van een oude en niet bevaarbare kronkel in de Rijn. Ze leden daarbij praktisch geen verliezen. De weinige, uit Philippsburg komende reserven, konden alleen aan de nevelgrens een uitbreiding van het bruggehoofd verhinderen.

30 maart 1945

Opnamestelling Heidelberg, Wiesloch, Bruchsal.

31 maart 1945

Terugtrekking achter de Neckar met centrale verdedigingsstellingen te Heilbronn, te Ludwigsberg en te Stuttgart.
Hier werden uiteengeslagen delen van de Fläm. Flakbr. als infanterie ingezet.

DE AFWEERGEVECHTEN TUSSEN MANNHEIM EN MAINZ

23 maart 1945

In de nacht van 22 op de 23e maart 1945 overschreed het XII.US-Corps (Eddy), het 3.US-Armee (Patton) de Rijn te Oppenheim en richtten een bruggehoofd in, welk op 24 maart reeds een breedte van 15 km en een diepte van 10 km had.

24 maart 1945

Op deze zondag stootte het 4. US-PD (Hoge) verrassend over Pfungstadt-Darmstadt-Dieburg naar voor en nam bij Hanau en Aschaffenburg twee Mainbruggen in bezit.
Door deze voorstoot werd het XIII.A.K. (Heer Gen.Lt. Bork) van het 7. Lager (Gen.d.Inf.v.Obstfelder) gescheiden en in het Odenwoud gedrukt. Hier werd de 5. batterie (Oberleutnant Claus) Leichte Flämische Flakabteilung overrold en gevangen genomen in de omgeving van Gross-Gerau.
Vanuit het Aschafferbruggehoofd rukte een CC der 4. US-PD in noordoostelijke richting door de Spessart naar voren, waar het eerst Lohr doorkruiste en op een pioniertroep stootte. Het kwam tot een vuurgevecht, en nadat de Amerikanen drie voertuigen verloren, draaiden ze zich om naar het noorden en zetten over Rieneck hun opmars voort. Intussen werd de troepenoefenplaats Hammelburg verwittigd, waar in de voormiddag een zware Panzer Jäger Abteilung aankwam. Deze ging in alle ijle zuidelijk Hammelburg in stelling. Daadwerkelijk verscheen over Burgsinn, Gräfendorf, Weikersgrüben de vooruitgerukte CC der 4. US-PD.
Deze Pz.Jg. lieten de eerste 5 panzers passeren, dan openden zij het vuur op de navolgende voertuigen. Alsdusdanig was die colonne ingesloten. De Amerikanen namen het gevecht niet op en gaven zich over. In een klein bosje bij Hammelberg werden de volgende morgen eveneens de 5 eerste panzers getroffen, ook zij gaven zich zonder gevecht over. Zo vond de eerste doorbraak van de uiterste rechtervleugel van het 3. US-Leger een roemloos einde.

28 maart 1945

De 13 Amerikaanse panzers die doorgestoten waren naar oostelijk Gemünden, werden vernietigd. Deze stad werd terug heroverd.
Aan deze gevechten namen eveneens batterijen van de Flämische Flakbrigade deel, die gelegerd waren in de omgeving van Würzburg.

31 maart 1945

Verovering van Tauberbischofsheim, de brug over de Tauber bleef onbeschadigd.

1 april 1945

De 12. US-PD bereikte Ochsenfurt, waar de Mainbrug onbeschadigd was. Daardoor werden grote delen van het regiment ,,Erhard'' van de divisie gescheiden en naar Würzburg gedrukt. Hierbij waren eveneens eenheden van de Flämische Flakbrigade.
Door de luchtaanval op 16 maart 1945 werd Würzburg in een puinhoop herschapen. Ongeveer 300 bommenwerpers van de Royal Air Force waren tegen 21.30 uur boven Würzburg verschenen en hadden in een bomaanval die slechts 18 minuten duurde, 380.000 brandbommen en 2.500 springbommen afgeworpen. 4.000 inwoners lieten hierbij het leven en onvervangbare cultuurschatten werden vernietigd.
Würzburg werd van alle zijden aangevallen; onophoudelijke luchtaanvallen van de stations, kazernen en het tot dan toe ongeschonden stadsdeel Zellerau zetten alles in vuur en vlam. De Flak op de heuvels opgesteld westelijk der stad nam de vliegtuigen onder vuur. Velen keerden niet meer naar hun basis terug. Zo verzonk op paaszaterdag de stad in haar puinen.

4 april 1945

Würzburg werd door de Amerikanen ingenomen. Alleen op de hoogten ten noorden van de stad werd nog weerstand geboden.
Voor het eerst was er sprake van dat op sommige huizen witte vlaggen te voorschijn kwamen.

DE INEENSTORTING VAN HET FRONT IN BEIEREN

Nadat op 14 maart 1945 Bamberg viel en op 15 april 1945 Erlangen aan de Amerikanen zonder slag of stoot overgegeven werd naderden van noordwesten de 42.US.ID (Regenbogendivisie), van het noorden de 3.US-ID en van het noord-oosten de 45.US-ID de stad Nurenberg.
In de open plekken van de bossen rond Nürnberg stonden ingebouwde Flakbatterijen, waaronder ook delen van de Flämische Flakabteilung 509. Deze konden niet als artillerie benut worden, maar maakten het de Amerikaanse bommenwerpers en Jabo's zeer lastig. Uit archiefstukken mag men aannemen dat er dagelijks ongeveer een 50-tal vijandelijke vliegtuigen werden neergehaald.

PLAN VAN TOCHT UIT GÜTERSLOH

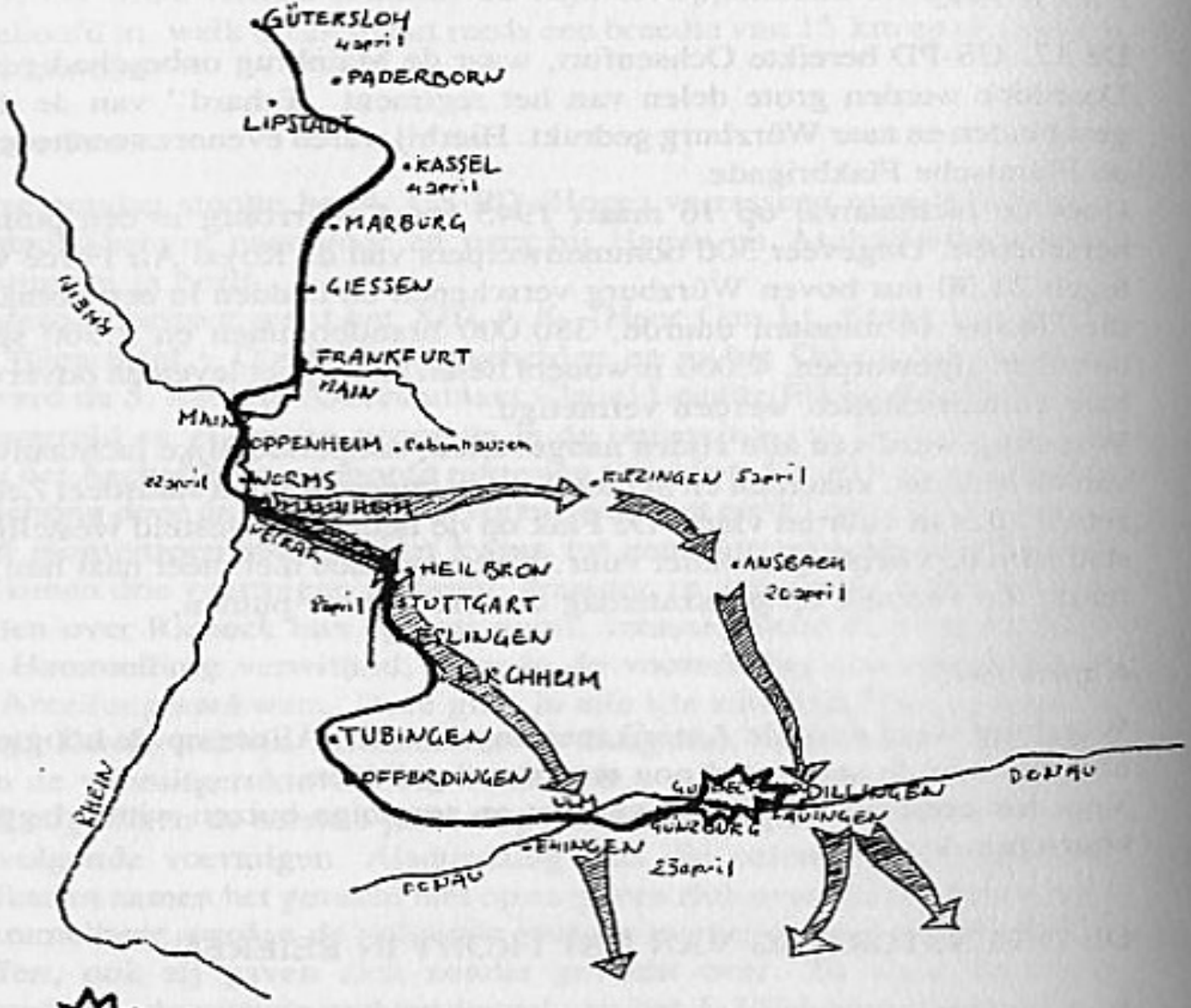

Plaats van treffen

7.US-Leger Lt. G. Patch

Rivier en stroom

Terugtocht

17 april 1945

De eigenlijke aanval op Nurenberg nam een aanvang.

20 april 1945

Nürnberg werd ingenomen na harde straat om straat gevechten en werd in een puinhoop herschapen.

24 april 1945

Donauwörth in de handen der Amerikanen. De Duitse strijdkrachten trokken zich terug op de zuidoever van de Donau en trachtten een verdedigingsstelling op te bouwen doch bij gebrek aan effectieve troepen was dat een bijna onbegonnen werk. Enkele eenheden onderscheidden zich spijts de verloren zaak.
De burgerbevolking gedroeg zich walgelijk; plunderingen en diefstallen waren aan de orde van de dag.
Wanneer Duitse soldaten in een dorp of stadje verdedigingswerken opbouwden werden ze verhinderd door vrouwen en oudere mannen zoals te Bad-Windsheim. Op andere plaatsen werden de soldaten verklikt en aan de Amerikanen uitgeleverd. Oberst Cor von Hobe kommandeur der Panzerkampfgruppe von Hobe, ridderkruisdrager met zwaarden en eikenloof verklaarde in een gesprek met SS-Gruppenführer Max Simon:

> De verantwoordingsloosheid en lusteloosheid van vele officieren schreeuwt ten hemel. Het zijn veelal de jonge officieren bij dewelke de opleiding door de Führer, van de wereldaanschouwelijke scholing op de voorgrond geplaatst werd in plaats van militaire kennis en verantwoordelijkheidsbewustzijn.

25 april 1945

Flak en artillerie verhinderden de vijand de overtocht van de Donau. Sterke Amerikaanse panzereenheden rukten op langs de noordoever van de Donau en wel op de straat Donauwörht-Günzburg-Ulm.
De 3e Kp. Schwere Flak (Oberleutnant Saey R.) als infanterieeenheid te Weizingen ingezet. Hier sneuvelde Boute.

26 april 1945

Op twee plaatsen ten westen van de brug te Neuburg kon de vijand voet zetten op de zuidelijke Donauoever.

Feitenrelaas aangehaald door Jozef Haudenhuyse, aangevuld door Albert (Berten) De Bruycker en Karel Laverge.

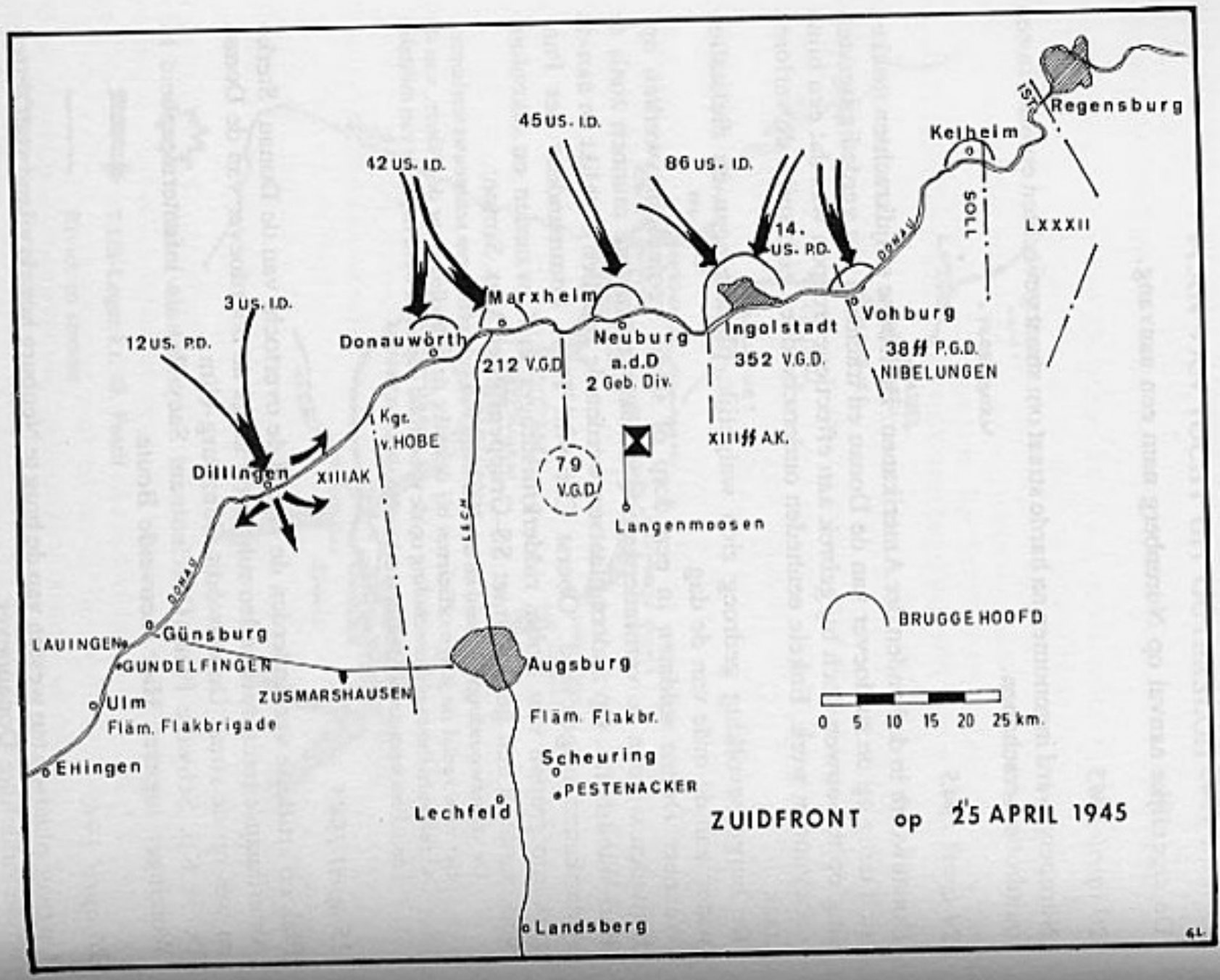
45US. I.D.
42US. I.D.
86US. I.D.
14. US. P.D.
Keiheim
Regensburg
1ST
SOLL
LXXXII
DONAU
3US. I.D.
12US. P.D.
Marxheim
Donauwörth
Neuburg a.d.D
2 Geb. Div.
212 V.G.D.
352 V.G.D.
Ingolstadt
Vohburg
38ff P.G.D.
NIBELUNGEN
1 Kgt. v.HOBE
XIIIAK
Dillingen
79 V.G.D.
XIIIff A.K.
Langenmoosen
LECH
DONAU
Günsburg
LAUINGEN
GUNDELFINGEN
ZUSMARSHAUSEN
Augsburg
Ulm
Fläm. Flakbrigade
Fläm. Flakbr.
Scheuring
PESTENACKER
EHingen
Lechfeld
Landsberg
BRUGGEHOOFD
0 5 10 15 20 25 km.
ZUIDFRONT op 25 APRIL 1945
61.

Dit alles werd samengevat, geïllustreerd, nagevorst en in zijn historische context geplaatst door de zoon van Jozef, nl. Guido Haudenhuyse.

RICHTING GUNZBERG, PER HOOIWAGEN

Niets, of althans weinig, verontruste ons vertrek van het vliegveld van Gütersloh. Door steeds maar heviger en intenser wordende aanvallen, werden wij verplicht om dieper zuidwaarts terug te trekken.
Wij gingen in stelling in achtereenvolgens volgende plaatsen: Kassel, Marburg, Giesen, Rhein-Durkheim, en Worms tot zijn inname. Worms, gelegen aan de Rhein, werd op 22 maart 1945 bezet door het 7de U.S.-leger, onder het kommando van Generaal Patch.
Tijdens de nacht, volgend op de val van Worms, moesten wij ons met onze batterij terugtrekken over de Rhein en dit door middel van een noodbrug en kleine bootjes.
Onze verdere gevechtsstellingen waren Mannheim, Stutgart en Ulm. Wij werden op de voet gevolgd door het 7de Leger van de Amis. Ondertussen stootte het 1ste Franse Leger onder bevel van Generaal de Lattre de Tassigny, door naar Ulm. Hun gevechts- en materiaalpotentieel werd door de Amerikanen tot het minimum herleid.(?)
Verscheidene malen dwong de vijand ons in stelling te gaan, als grondinzet met onze Flak, waarbij wijzelf geen verliezen leden. Vanuit Ulm trokken wij tenslotte langsheen de Donau, richting Dillingen. Het was allesbehalve een toeristische uitstap. Ondertussen had het 7de U.S.-Leger, een boog gemaakt vanuit Mannheim, naar Kuzingen (4 april) zo naar Ansbach tot Donauworth, om vandaar uit naar Dillingen door te stoten.
Zonder het te weten, werden wij, gedurende onze aftocht, omsingeld door dezelfde vijand.
Tussen Ulm en Dillingen zijn wij op verschillende plaatsen in stelling geweest. Het is tijdens het veranderen van de stelling, op een van die plaatsen, dat ik afgezonderd geraakte van mijn kompagnie, en verdwaalde. Uiteindelijk kwam ik dan toch terecht, maar dit is een ander verhaal.
Niets wees erop, dat die dinsdag 24 april van het jaar 1945, voor mij noodlottig zou aflopen.
Tegen de middag van die dag had de zon het nog steeds vertikt om door te breken. Het was aldus een typische aprildag vol met grillen.
De dag voordien, dus de 23ste april, was het gesplitste 7de U.S.-Leger doorgestoten tot Ulm en Dillingen, wat wij toen natuurlijk niet wisten.
Het dorpje waar wij gelegerd waren, hoogstwaarschijnlijk Gundelfingen, en waar onze stukken opgesteld waren, leek vreedzaam al was de sfeer er wel wat gespannen.
Dit was niet abnormaal, want de inwoners wisten evengoed als wij, die op terugtocht waren, dat de vijand met snelle schreden ons op de voet volgde. De relatieve veiligheid die wij hen konden bieden, ging tevens gepaard met het gevaar van een eventuele vijandelijke aanval.
Even na de middag brak voor ons plots de hel los.
Mijn Kompagniechef en vriend, Bert De Bruycker, samen met Staf Lauwers en ik bevonden ons op een terreinverhoging waar tevens een soort tuinhuisje stond.
Kameraad Staf tuurde met zijn verrekijker de omgeving af. Abrupt onderbrak hij ons gesprek met de melding dat er zich beneden ons op de autobaan die kwam vanuit het andere dorp, U.S.-pantsers aangerold kwamen. Onmiddellijk openden onze stukken het vuur. Dit bleef niet onbeantwoord, want al dadelijk sloegen de eerste projektielen tussen onze stukken in.

De uit elkaar gerukte grond verspreidde zich in alle richtingen en een weggeslingerde zware aardkluit trof mij in de rug.
De handelingen die daarna volgden, herinner ik mij enkel nog in flarden, en werden samengevat naar getuigenissen van Bert de Bruycker en Karel Laverge.
Ik bevond mij bij de stukken toen een hels spervuur onze stellingen teisterde.
In mijn funktie van Unt. Offzr. Waffen und Geräte (WuG), er was geen Officier, was het mijn opdracht en plicht — gezien de stellingen onhoudbaar waren en de stukken niet gevechtsklaar in de handen van de vijand mochten vallen — deze onklaar te maken door er de grendels van te verwijderen en desnoods in te graven.
Nadat ik de grendels met mijn handen had ingegraven, wij zaten nog steeds onder beschieting, trok ik mij zo gedekt mogelijk terug. Ik bevond mij reeds op de kronkelende asfaltweg, ter hoogte van een drietal Einmanslöcher, toen ik geraakt werd door een voltreffer van een op mij gerichte pantser.
Hiervan heb ik het relaas mij verteld (na 35 jaar) door mijn kameraad Karel Laverge:
„Net in de bocht van de asfaltweg die liep vanaf of naast de hoogte en de lager opgestelde stukken en het dorp, zag ik dat U enkele meters omhoog geworpen werd door een voltreffer, waarbij uw staalhelm van uw hoofd gerukt werd. Tot mijn ontzetting zag ik hoe U daarna met een smak op de grond terecht kwam. Enkele meter verder en U was uit hun schootsveld geweest.
Gebruik makend van een rustperiode tijdens de beschieting, hielp ik Jef op een nogal ongewoon transportmiddel, een stuk hekken (Jägerzaun) en brachten hem in dekking. Jef bloedde hevig aan het hoofd en daardoor hadden wij nog niet bemerkt dat hij een verbrijzelde knie had."
Nu volgt het relaas van zijn Kompagniechef Bert de Bruycker:
„Toen wij in het kleine dorpje kwamen, waar een klein Hulplazarett ingericht was door een Duitse Sanitäter, ons toegedeeld door de Wehrmacht, kwamen ook onze verschillende gewonden er aan. Dan hebben ze U erin gebracht op een stuk (Jägerzaun).
Daar er in het dorp geen dokter bij de hand was, heeft onze Sani noodverband gelegd en zijn alle kameraden op een hooiwagen met stro en een paar witte lakens erbij richting Günzburg vertrokken. Op kop liep onze Sani met een witte vlag.
Voor het vertrek heb ik de Sani opdracht gegeven om bij zijn aankomst de Chefarts in het Lazareth, te melden dat de O.Off. Haudenhuyse, door de Batteriechef voorgedragen is voor het E.K.II."
Ik herinner mij niet meer hoe ik uit het hulplazaret geraakt ben, het was een burgerhuis, maar wel enkele momentopnamen in het huis zelf. Zo bijvoorbeeld, dat ik de laatste sakramenten ontving en dat Bert naast mij zat en mij ontroerd meldde mij voor te stellen voor het E.K. Toen ik weer bijkwam, bemerkte ik dat ik op een hooiwagen lag met naast mij een kameraad die aan de mond gekwetst was.
Met dit zelfde vervoermiddel geraakten wij, zes gewonden (volgens Bert de Bruycker) en de begeleiding tot in het Kriegslazarett te Günzburg.
Daar werdt ik geopereerd aan het hoofd, en werd mijn linkerbeen tot aan de dij geamputeerd, waarvoor ik de toestemming gegeven had. Toen ik na mijn operatie weer bij kwam (ik lag op een kamer met een O.Off.), bemerkte ik dat er een E.K. op mijn hoofdkussen gespeld was.
Volgens Bert werd Günzburg twee dagen na mijn verwonding, dus de dag of beter, de nacht na mijn eerste ontwaken bezet.
Toen ik opnieuw bijkwam, bevond ik mij reeds in de kelder van het gebouw en dit samen met andere zwaargekwetsten.
Het E.K. was verdwenen. Vanuit Günzburg ben ik dan naar het Sammellazarett für

Deutsche Kriegsgefangene — No. 1753 — in Augsburg gevoerd en aldaar op 22.1.1946 ontslagen.
Volgens de getuigenissen van Albert de Bruycker en Karel Laverge, werden volgende personen van onze groep, samen met mij verwond.
— Jozef Haudenhuyse: zware hoofdwonde en verbrijzelde knie
— Leon Vercauteren uit Burcht (of Frans) kozijn van Opperwachtmeester Meyntjens: voetsplinter
— Six uit Wervik: bovenarmverwonding
— Peters uit Limburg (3): longsplitter
— Nog twee onbekende lichtgekwetsten, waarvan één met mondkwetsuur.

Bijkomende gegevens

Vijand: 7. US-Leger onder bevel van Lt. Generaal Alexander M. Patch.
Mogelijke Pantserdivisie: 10de Pantserdivisie
Mogelijke pantsers (afgaande van de uitwerking ingeslagen):
Eerste pantsers waren verkenningspantsers van het type M3 (Britisch General Stuart — in gebruik genomen in augustus 1941 tot het einde van de oorlog) in speciaal gebruik als verkenningspartners voor de Amerikaanse Armored divisions.
Bewapening: 37 mm kanon
Verderin deze divisie gebruikte tanks: Merendeel verscheidene types van shermans-tanks.
Karel Laverge maakte gewag van inslagen van mortierprojektielen, dit zal afkomstig geweest zijn — gezien de snelheid van het antwoordvuur — van een US-Half Track 81 mm Mortar Carrier M21 (MM 183). Dit was een vrachtwagen met normaal voorstel, maar achteraan met rupskettingen. Dit voertuig was tevens uitgerust met een 30 cal MG.
Onze bewapening: Naast de normale Konventionele handbewapening bezaten wij een batterij van 3,7 cm geschutten (mittelere Flak).
Gegevens: Flak 43, Deutsche Flugabwehrkanone, Kaliber 3,7 cm; gewicht 1250 kg (in Feuerstellung), 180 schoten per minuut, geschutsafstand 6500 m. Fabrikaat: Rheinmetall-Borsig. Méér dan 1500 stukken werden ingezet aan het front (algemeen).

29 april 1945

Afweergevechten op de baan Günzberg-Augsburg.
De Flämische Flakbrigade met meerdere batterijen nemen met goed gevolg hieraan deel en wel te Reisenburg en te Zusmarshausen.

VERLOOP VAN DE GEVECHTEN OP 24.04.1945

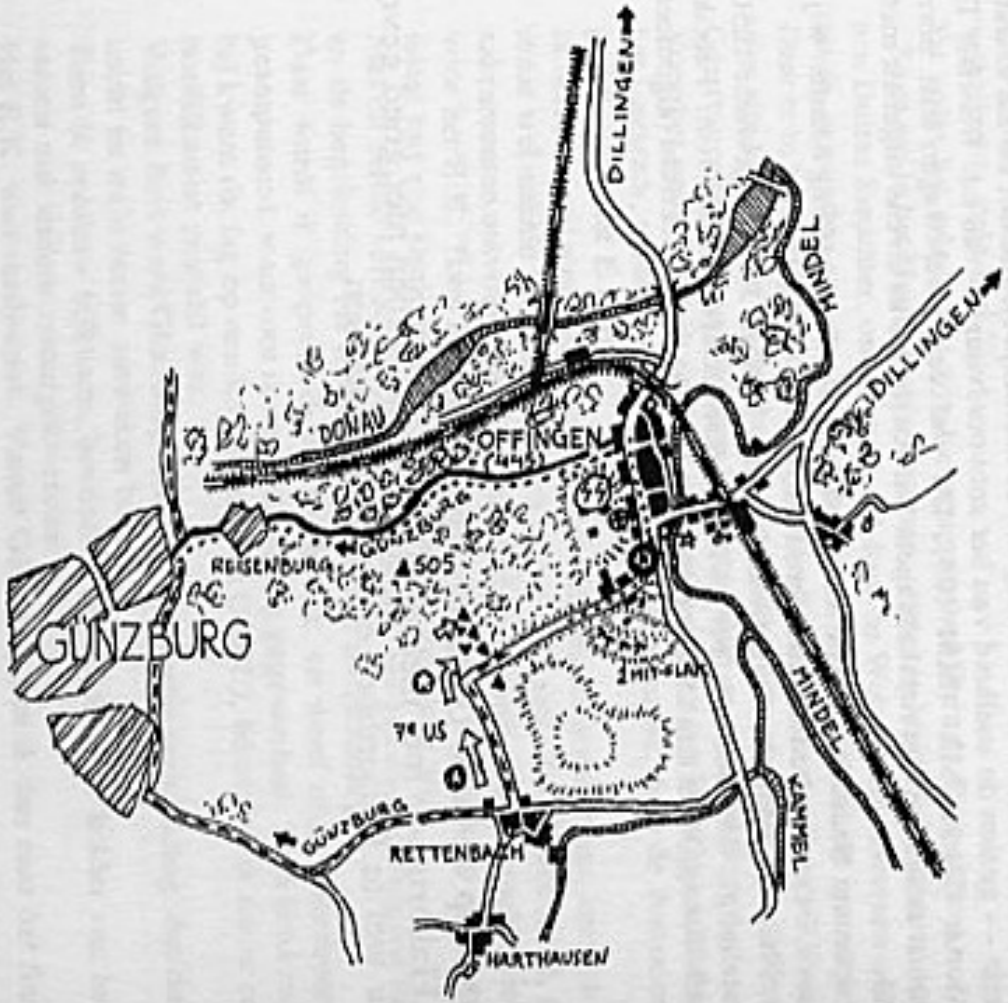

U.S.-ARMY

FLAK-STELLING MET STEENBAKKERIJ

VIJANDELIJKE PANTSERS

BESCHIETING VAN DE VIJAND DOOR FLAK (FLAMISCHE EN DOOR US. PANTSERS

PLAATS VAN VERWONDING

Feld Lazarett

weg afgelegd met hooiwagen (gekwetsten)

7.DF US-ARMY

SS Stelling, verdedigd door H.J./SS na aftocht der Vlamingen, dus na 24/04/1945

SPOORWEG & STATION

Schets van het gebeuren volgens getuigenis personen en persoonlijke opzoekingen ter plaatse

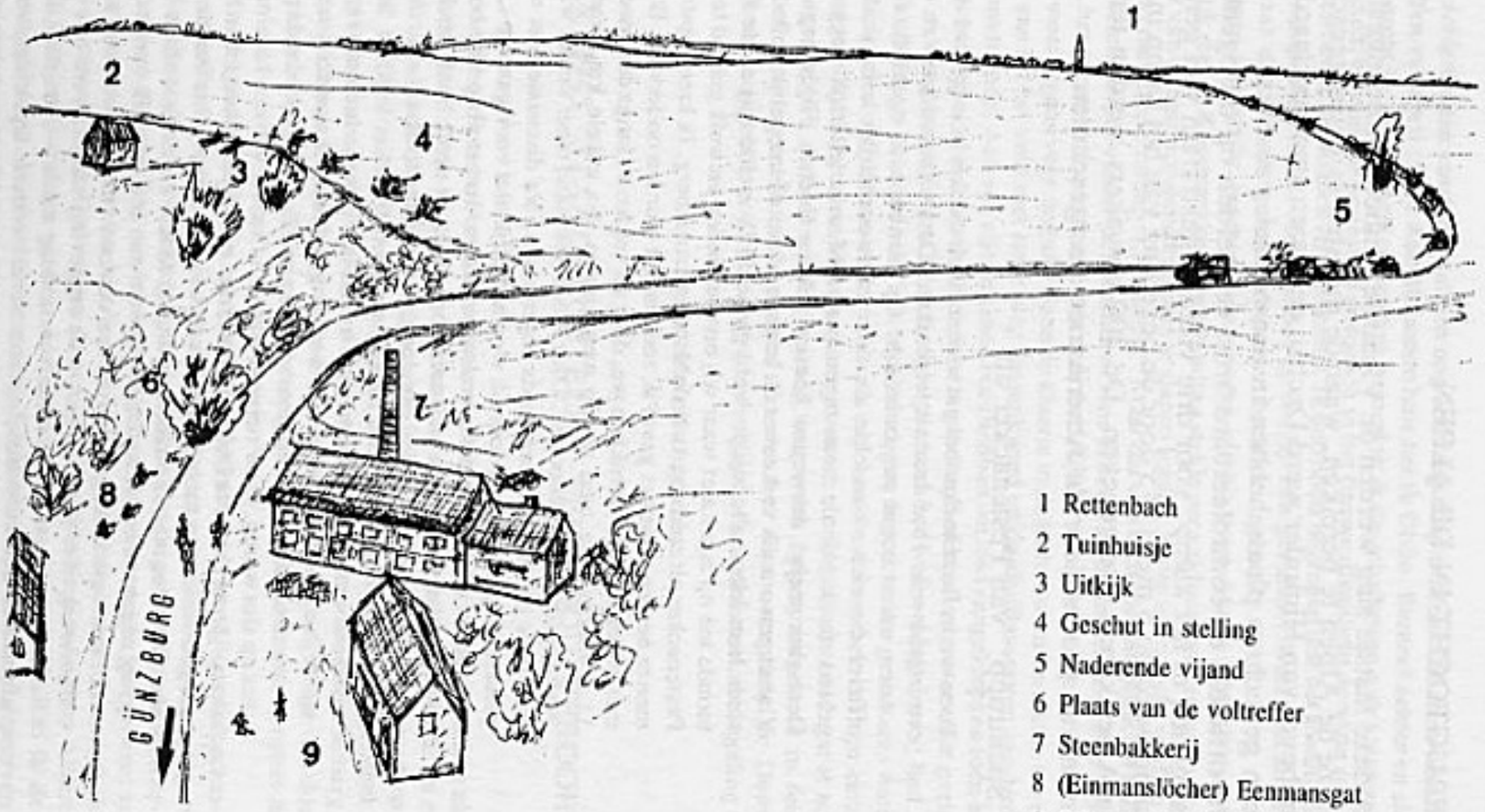

1 Rettenbach
2 Tuinhuisje
3 Uitkijk
4 Geschut in stelling
5 Naderende vijand
6 Plaats van de voltreffer
7 Steenbakkerij
8 (Einmanslöcher) Eenmansgat
9 Offingen

TERUGTOCHT IN DE ALPEN

Na deze laatste slag werden de Vlaamse eenheden uiteengeslagen en trachtten ze de Alpen te bereiken, waar de meesten in gevangenschap geraakten. Op bevel van Himmler werd Dachau een open stad verklaard en mochten er geen gevechten plaats hebben in een omtrek van 5 km.
Uit officiële en controleerbare bron vertoefden op dit ogenblik 42.000 gevangenen in het kamp, voor drie vierden gestraften van gemeen recht. Het kamp werd op 5 mei 1945 door de bezetting van het kamp in goede orde aan de Amerikanen overgegeven. De 300 bewakers werden ter plaatse zonder vorm van proces door de Amerikanen neergeschoten.

,,Spahtrupp'' van Pestenacker uit

Toen we in Pestenacker beland waren bleek dat het hele gebied door de Amerikanen omsingeld was. Hoe daar uit te geraken? De Duitse soldaten en officieren die we er vonden waren nogal pessimistisch. Op een bepaald ogenblik verscheen een hoger officier die zich voorstelde als de verantwoordelijke kommandeur voor het ganse gebied en ik hoorde hem tegen major Meuris letterlijk zeggen: ,,Ich traue kein Deutscher mehr! deswegen komme ich zu Euch''. Hij vroeg een officier van de Vlamingen om als verkenner na te gaan of we wel degelijk volledig ingesloten waren zoals hem langs alle zijden werd gemeld? Ik meldde mij en de Duitse Kommandeur toonde me op zijn kaart waar wij ons bevonden en welk gebied te verkennen was: van Pestenacker uit zuidwaarts in de richting Landsberg. Ik kreeg opdracht nog een officier mee te nemen voor het geval ik zou verrast worden onderweg. Ik nam Obltn. Berneel met mij en samen vertrokken we, door de velden en langs de bossen. Het was ongeveer 11 u voormiddag toen we op weg gingen. Na enkele km. werden we door Duitse wachtposten tegengehouden. Daar mocht niemand meer verder want het volgende dorp was door de Amerikanen reeds ingenomen. Na discussie met een Duitse Hptm. ter plaatse gingen wij toch door, ik wou namelijk niet voortgaan op ,,gezegden'' maar zelf vaststellen of die geruchten wel waar waren. In het volgende bos kregen we nog een zwaar onweer op de nek en waren doorweekt tot op de huid. Inmiddels was het donker geworden en wij naderden een dorp, ik meen me te herinneren dat het Untermeitingen kan geweest zijn. Aan de ingang van het dorp liet ik Gust Berneel achter met de opdracht van direkt terug te gaan indien ik verder in het dorp op de vijand zou stoten, wat hij wel zou horen want dan werd er geschoten. Ik vond het wel eigenaardig dat alles zo absoluut stil was en nergens niets te zien. Ik stelde vast dat de poorten van de hoeven niet op slot waren, maar nergens was de schaduw van een kamion of een pantser of iets dergelijks te zien. Na Obltn. Berneel met een afgesproken teken bijgeroepen te hebben, gingen we samen tot het laatste huis van het dorp, rechts van de straat naar Landsberg toe. Ook hier was de straatdeur ongegrendeld en aan het einde van een lange donkere gang zagen we een lichtschijnsel onder aan een deur. Ik smeet die deur open en stond voor een verschrikt gezelschap van een oude man, 3 vrouwen en enkele kinderen. Op mijn vraag of er Amerikanen in de omgeving waren, werd ons verklaard dat ze wel in het dorp geweest waren in de voormiddag reeds — van daar dat alle huizen met niet afgesloten deuren waren, op hun bevel — maar tegen de avond waren ze allen stil teruggetrokken zuidwaarts. Op zichzelf geen domme taktiek: als de Duitsers hen b.v.

wilden beschieten dan konden ze alleen nog een leeg dorp treffen. Dit alles was in de laatste dagen van april 1945. Aan dit laatste huis liet ik Obltn. Berneel achter en sloop alleen de nacht in. Na misschien een km bemerkte ik de schaduwen van kamions en pantsers, dicht bij mekaar opgesteld en toen ik in het flauwe maanlicht de witte ster zag schimmeren ben ik geruisloos teruggekeerd. Ik heb nooit begrepen hoe het kwam dat ik nergens wachtposten van de Amerikanen op het lijf ben gevallen? Waren ze zo zeker van hun zaak dat ze zelfs geen wachtposten hadden uitgezet?

Na een lange terugtocht brachten we verslag uit bij onze Major Meuris die zich onmiddellijk met de Kommandeur in verbinding stelde per veldtelefoon, terwijl wij ons op de vloer van de herberg-gemeentehuis te slapen legden. Later in de nacht werden we plots gewekt met de alarmroep: ,,Pantsers!'' Maar dat was toch niet mogelijk! Ik had ze toch zelf gezien zoveel verder in het zuiden. Hoe konden ze nu ineens hier zijn? Maar inderdaad, het geratel van pantserketens was duidelijk te horen in de nacht, rechts van ons en dan weer ergens voor ons uit? Toen de klaarte in de lucht kwam bereikten we een zijweg die van uit het veld met onze weg samenkwam en duidelijke sporen van brede pantserketens toonde. Aan een alleenstaand huis hebben we luid aangeklopt en toen een oude man boven in het venster kwam heb ik hem gevraagd of hij die pantsers niet gezien had, welke richting ze uitgingen en wat voor pantsers het wel waren? Ja, hij had ze gezien, welke pantsers het waren dat kon hij niet zeggen maar in ieder geval: ,,es waren Deutsche''!! Verder op hebben we ze dan ook ingehaald en toen heb ik mijn eerste Tiger-pantser van kortbij gezien. Het was het uitbreken uit dit gebied van al wat er nog was aan manschappen en bewapening en wij waren dus opgesprongen en in feite gevlucht voor onze eigen Duitse pantsers! Zo was het door onze hulp de Duitse gebiedskommandeur gelukt nog in de nacht de dreigende Amerikaanse omsingeling te ontgaan.

Hptm. Maurits Jughters

PESTENACKER 1945. STANDRECHTELIJK TER DOOD VEROORDEELD

Toen we vermoeid in Pestenacker binnenkwamen hing een groot wit beddelaken als vlag aan de kerktoren. Deze witte vlag, teken van overgave, werd ingetrokken en er werd gezocht naar de schuldige die ze uitgestoken had. Deze werd spoedig gevonden, verraden door medeburgers. Het was een jonge man die duidelijk achterlijk bleek, zowat de dorpsidioot in zekere zin. Duitse officieren brachten hem in de dorpsherberg, meteen het gemeentehuis, onmiddellijk voor een Standesgericht. De schuldige vertelde dat hij het gedaan had op aanwijzing van de dorpspastoor, maar deze was nergens te vinden!

Hij had het in ieder geval gedaan. In bijzijn van de burgemeester werd hij standrechtelijk ter dood veroordeeld, waarna de Duitse officieren terug naar hun eenheden gingen en de veroordeelde aan ons overmaakten, Majoor Meuris opdragende voor de uitvoering van het vonnis te zorgen. Wij vonden het wel gemeen deze onnozele jongen neer te schieten, maar weigeren konden we niet in de gegeven omstandigheden. Toen heb ik Majoor Meuris gevraagd het zelf te mogen doen en samen met mijn Kradmelder Albert Brans, die altijd bij mij was en op wie ik blindelings kon vertrouwen, heb ik de veroordeelde weggebracht. We hebben hem beneden in het dorp, dat als uitgestorven leek en waar niemand zich dierf vertonen, naar een grote hoeve gebracht die hij ons

aanduide als plaats waar hij knecht was en waar hij woonde. Daar hebben wij onder de hoevebewoners zijn oude moeder ontmoet en aan de boer hebben wij in korte woorden de situatie klaar gemaakt. Hij moest de jongen verbergen en er voor zorgen dat niemand de hoeve verlaten zou zolang er nog Duitse soldaten in de omgeving zouden zijn. Dan hebben we op de binnenkoer van de boerderij een paar schoten in de lucht gelost en hebben de poort achter ons gesloten. Wij wisten dat dit ook voor ons zeer gevaarlijk was maar de terechtstelling van deze jonge man scheen me toch te onrechtvaardig: de schuldige pastoor was weg en een simpele jongen zou moeten boeten!

Hptm. Maurits Jughters

TERUGTOCHT. AFWEERGEVECHTEN. EINDE

Voor de slag om de brug van Germersheim trokken de twee batteries welke over de Rijn in stelling lagen zich terug tot in de omgeving van Philippsburg, waar ze de andere batteries, die daar in stelling lagen, versterkten. De stukken moesten ze laten springen op de linker Rijnoever.
Door de al te grote druk van de Amerikanen ging de terugtocht over Graben, Neudorf, Hambrucken, Bretten tot Stuttgart waar ze ingezet werden te Feuerbach ter verdediging van het industriegebied (Bosch, I.G.Farben, Bayerwerken enz.).
In de nabijheid van Nurenberg werd nog slag geleverd tegen de oprukkende Amerikanen.
Dan ging het verder over Cannstadt tot Neu-Ulm, waar het tot een min of meer samenbundeling van de verspreide batteries kwam.
Ze beschikten niet meer over de zware wapens en onder impuls van enkele Vlamingen en met de hulp van de Admiraal Horty Hongaren werden er achter de rug van de Duitsers uit een bos verscheiden nieuwe 8,8 cm Flak op lafetten gestolen. Dit was te Pfuhl.
Dan volgde een nieuwe inzet te Weisingen aan de Donau, waar ze de grote invalswegen versperden met enkele schermutselingen met de Amerikanen en de Fransen.
Daarna volgde een nieuwe aftocht over Altenbaindt, over Zusmarshausen tot de voet der Alpen.

Einde

Op 8 mei werd een deel krijgsgevangen genomen te Holzkirchen. Einde april bevond zich nog een groep te Ober-Ammergau en te Garmisch-Partenkirchen, dat was een open stad, een vrije lazaretstad, waar onze wapens werden afgenomen onder Duitse controle. In de namiddag werd in de stad de witte vlag gehesen, ten teken van overgave aan de Amerikanen.
De oorlog was ten einde, de meeste manschappen die niet in krijgsgevan-

genkampen zaten, trokken burgerkleders aan en trokken verder in de hoop gaaf en veilig terug te kunnen keren in Vlaanderen.

Nawoord

De meer dan 2000 Vlaamse Flakartilleristen, die deze zware strijd overleefden, verbraken spijts alles nooit hun eed.
Hun devies luidt:

Wij waren en zijn dus gebleven ,,Trouw'' aan onze Eed.
Soldaten van de Leider!

2 CM. FLAKVIERLING 38.

Het Geperfectioneerde en bekendste vliegtuig-afweerkanon van de 2 cm FLAKvierling 38, dat ontstaan is uit de verdere ontwikkeling van de FLAK 30 (eenling) en de 2 cm FLAK 38 tweelingkanonnen.

De vergrote uitvoering met 4 kanonnen kwam in 1940 in de produkt en bleef tot 1945 als geducht en bijzonder wapenuitrusting dienstig bij verschillende legereenheden o.a. rond vliegpleinen, bij de marine, bij de landmacht, Afrikakorps en de eenheden aan het Russisch front.

Een FLAK batterie had 3 ZUGE, ieder met drie FLAKvierlingen. Elke batterie had tevens een ZUG met 3 kanonnen 3,7 FLAK 36 of 43, deze waren met een of tweelopen uitgevoerd.

De vier kanonlopen waren luchtgekoelt, centraal gelagerd. De VERTIKALE richtingsbeweging werd met een bewegingshandwiel bediend die een beweging had tot 100 GRADEN. Een tweede bewegingshandwiel diende om het kanonplatform op zijn as te laten ronddraaien.

De Richtkanonnier zat in het midden achter het kanon en bediende beide bewegingshandwielen. Links en rechts zaten dan de beide laadkanonniers, waar elk over 160 schoten beschikte die in 8 lagers zaten en gevuld waren met 20 patronen.

Het KREISELvizier was met het vertikale richtingshandwiel verbonden. De richtkanonnier moest DOEL en PIJL in een lijn brengen. Later werd een zichtring met PERLkorrel ingebouwd. De Richtkanonnier bediende tevens de beide voetpedalen, waarmee dan VOL- of HALF automatisch geschoten werd. Men had vier TYPE SPRENG granaten en twee TYPEN PANTZER SPRENG granaten, waaronder enkele met lichtspoor werden gebruikt. Onder het kanon was er een bak voorzien waar de lege hulzen in vielen. Theoretisch was het mogelijk om 1400 schoten per minuut af te vuren, maar in de praktijk waren dit er 8 à 900.

Voor de bodemoneffenheden had de driebenige draagplaat op elke hoek een vijzel.

Zetels en vizier kon voor het transport afgehaakt worden.

TOTAAL GEWICHT:	± 2.220 kgr.	LAFETTE: 1.450 kgr.
SCHOTDRAAGWIJDTE:	± 3.600 meter	
TREFZEKERHEID:	± 2.000 meter	

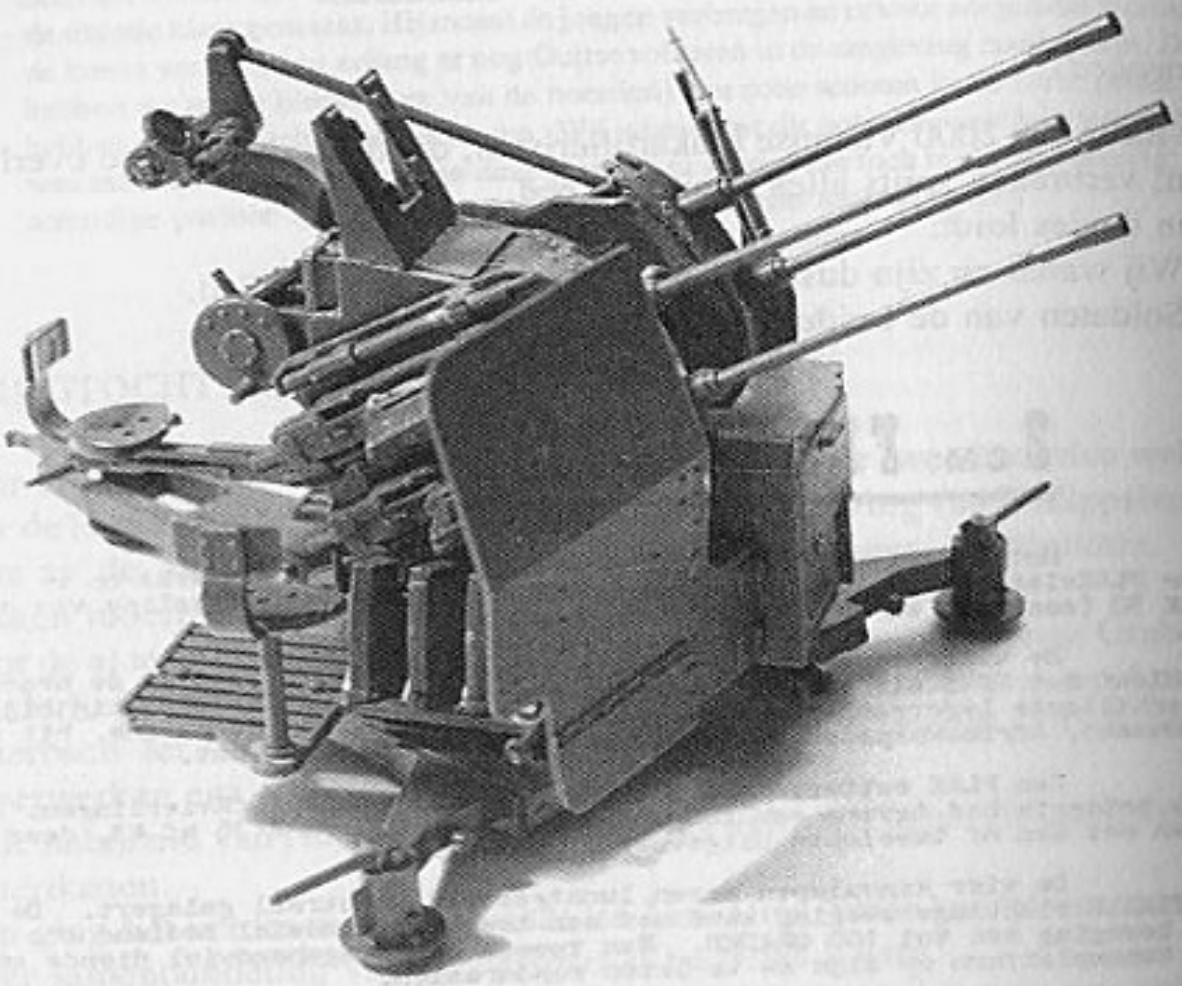

FLAK 18 (8,8 cm, 36-37)

Dit vliegtuigafweerkanon kon horizontaal en vertikaal vuren, het diende dus tot de luchtverdediging en tot de tankafweer.
Het was het geduchtigste wapen der Duitsers, geen enkele tank kon weerstand bieden, haar doorslagingskracht was in de laatste wereldoorlog onbegrensd.

Kaliber:	8,8 cm
Gewicht:	5.000 kg

15 tot 20 schoten per minuut.

Schootafstand:	14.680 meter
Draaihoek:	- 3° tot + 85°

Sedert 1928 in ontwikkeling bij Krupp
Dienstingang 1933
Vier stukken per Batterij

Verdere ontwikkelingen kwamen tot de 8,8 cm Flak 36 en de 8,8 cm Flak 37 in 1937
In augustus 1944 bedroeg het aantal stukken: 10.930 8,8 cm Flak in inzet
In oktober 1944 bedroeg het munitieverbruik: 3.175.400 schoten

1. 8,8 cm Flak 18,36 en 27

Reeds in 1917 ontwikkeld, vestigde de 8,8 cm Flak, wegens haar voortreffelijke ballistische prestaties, de bekende vermaardheid van de Duitse Flakartillerie tijdens de tweede wereldoorlog. Als duivel-doet-al voor vliegtuigbestrijding, pantserbestrijding, bunker- en stellingenbestrijding, infanteriebestrijding, naar keuze met pantser- of explosiefgranaten, enz., werd ze in omgebouwde vorm overgenomen door de pantserjagers en het pantserwapen (Tiger en Königstiger).
Op een zuilvormig voetstuk gemonteerd, dat op zijn beurt op een kruisvormig affuit rustte, bezat de 8,8 een zijdelings richtveld van 2 x 360°. Tijdens het rijden werden de twee zijdelingse balken van het affuit omhooggeklapt. Aan de einden van de vier affuitbalken waren een soort schijven aangebracht, dienend om het in pas brengen van het geschut op oneffen bodem.
De vuureenheid bij de luchtdoelbekamping was de batterij met 4 tot 8 stukken geschut, die over een 108 dradige kabel ononderbroken richtwaarden (hoogte, zijde en ontstekerinstelling) van het ,,Feuerleitgerät'' doorgeseind kregen. Dat Feuerleitgerät werd op zijn beurt ononderbroken gevoed door het ,,Kommandogerät'' en het 4 meter ,,Entfernungsmessgerät'' (Afstandsmeter). Door deze overbrenging werden alle stukken van de batterij gedurig parallel gericht. Het was dan ook vanzelfsprekend dat bij goed opgeleide batterijen de ontploffingswolken van de granaten gelijktijdig en om de afstandswaarden van de afzonderlijke stukken van eenzelfde batterij van elkaar verwijderd, in de lucht verschenen.
De bijzondere constructie van de grendel van het geschut liet een hoog vuurtempo toe bij gelijktijdig zelfstandig uitwerpen van de huls aan de zijkant.
De richtkanonnier voor de horizontaalrichting draaide met zijn zit met het kanon mee en bediende het rad voor de horizontaalrichting. Bij uitvallen van de ,,Zünderstellmaschinen'' (ontstekerinstelmachinen), die lopend de ontstekers instelden, bestond de mogelijkheid, de ontsteker met een handsleutel in te stellen. Dit bleef echter een noodoplossing dat ten nadele van snelheid en trefzekerheid uitviel.
Vanaf 1940, tijdens de veldtocht in het westen, werden, als gevolg van de toenemende inzet van de 8,8 cm grondgevechten, de kanonnen van de gemotoriseerde eenheden aan het front voorzien van stalen schilden. Flakop-

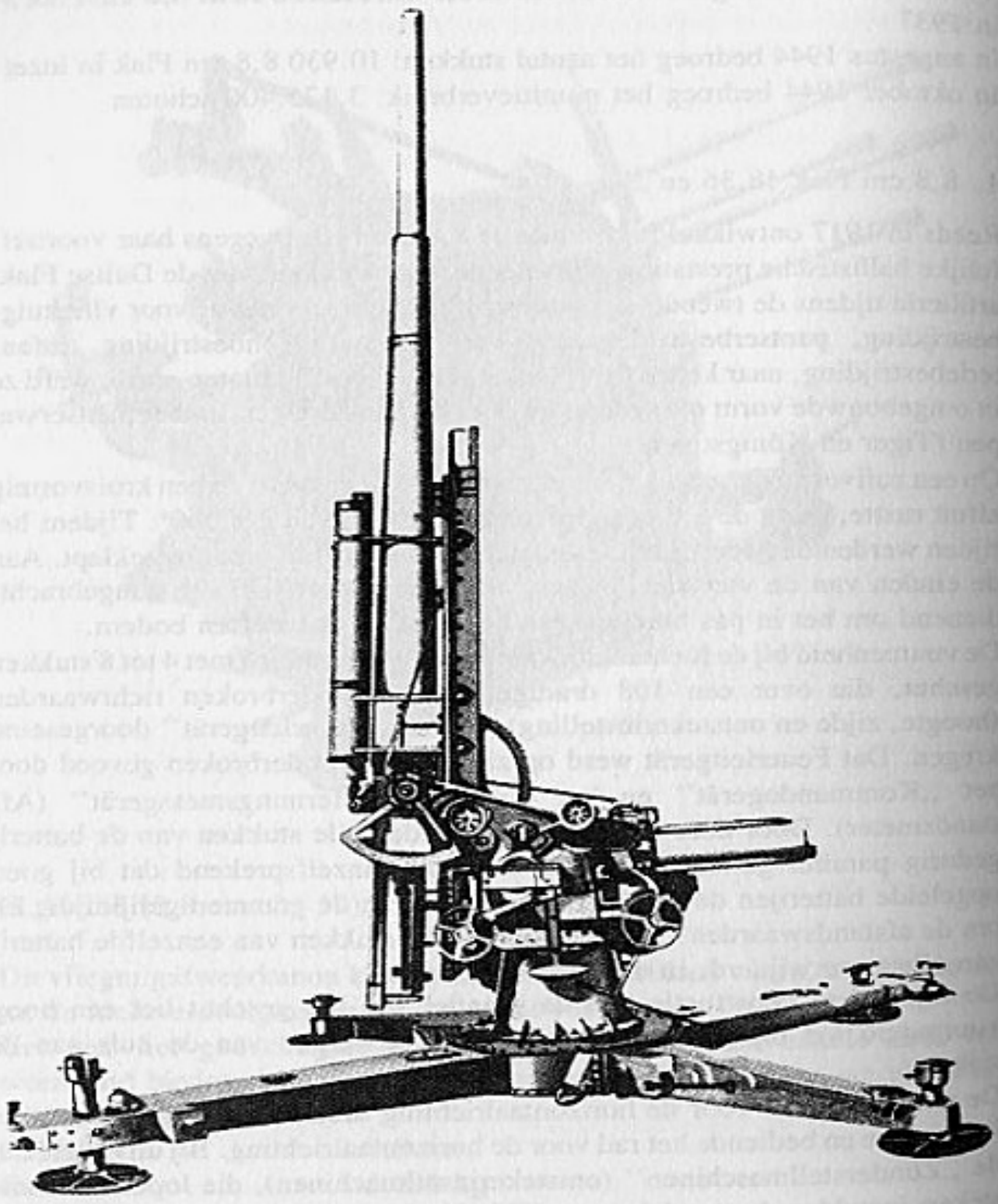

Flak 8,8 cm op sokkel als luchtdoelgeschut

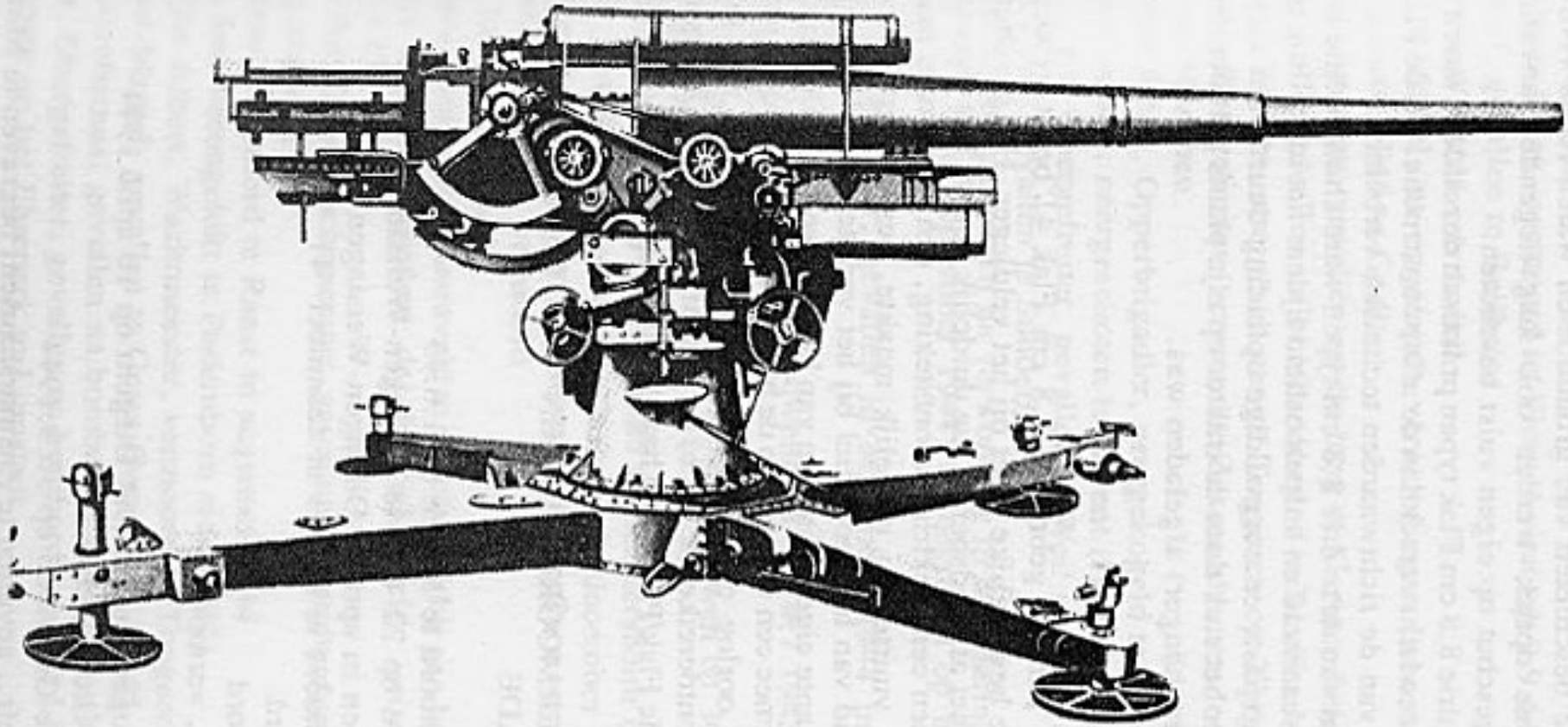

Flak 8,8 cm op sokkel als antitankgeschut

Van den Broeck Juul, gevallen te Philippsburg
Van der Doodt, Gefreiter, gevallen in Weil-im-Dorf op 5.4.45.
Van de Walie, gevallen te Padernborn
Van Slembrouk Arthur, vermoord
Verboven Jef, gevallen te Gernsheim
Vercammen Victor, vermoord
Verkest Jozef, gevallen te Wallerstädten bij Gross-Gerau door Amerikaanse Art. op 23.3.45
Verdoodt, Gefr., gevallen te Weil-im-Dorf
Verslijcken Jozef (Jef Gendarm), na ziekte begraven te Speyer (kerkhof)
Walbers Gerard, Leutnant, gevallen te Rheine op 14 april 1945 en begraven op het kerkhof te Hopsten
Wijns Georges, vermoord te Sint-Jans-Molenbeek op 28 maart 1944

Deze lijst is verre van volledig.

V.J.K.
VLAAMS JONGERENKORPS
FLÄMISCHE JUNGMANNSCHAFT

OPGERICHT

Het korps werd effectief op voet gebracht in maart 1944 en verdween, in feite, in september 1944.
Het werd opgericht in samenwerking met de Wachtbrigade (W.B.), de Luftwaffe, het V.N.V. en particulieren.

OPLEIDINGSCENTRUM

Kaderschool op het kasteel Moretus te Putte (België).

LEIDING

a) Raad van beheer

Hoofd-Dr. Uyterhoeven leidende figuur uit de onderwijzersbond tijdens de oorlog.
Hendrik Turcksin, Brigadeleider van de W.B., Administrateur van het V.J.K. Administratief hoofd van het V.J.K., Kompaan Albrecht.
Het V.J.K. behoorde niet tot de W.B. maar werkte autonoom.

b) Schoolleiding

Schoolleider: Oppervaandrig Lieben Dieter
Vaandrig De Koninck
Hoofdwachtmeester: Carette Maurice
Roosens Pol
Joris Van Assche
Het kader omvatte ongeveer 20 man in onderofficiersgraad
4 officieren: De Koninck, Bomans, Vermeersch, De Vos
2 Sonderführer (allebei regenten)
Onderwijzer Schollaert
Opmerkelijke figuren hierbij:
Karel Wiedeman, jeugdopleider, opperwachtmeester
Vaandrig Bert Bosmans voorheen N.S.J.V.-stamheer.
Administratie: Kalhöfen
Drie vendels: 1. Vaandrig Bert Bosmans
2. Vaandrig Dries Vermeersch
3. Devos

Wachtmeesters: Staf Dauwen, Pol Thijs, Uytenhouwe, Steven Braem, Herman Geerts, Raymond Anneman, Maurits Cuyl e.a.
Ploegleider Staf Leys voor de muziekkapel

VERZORGING

Huispersoneel, keuken, wachtdienst, huisvesting, poetsers, magazijnen: dat werd allemaal verzorgd door de W.B.
In het opleidingscentrum (kaderschool) op het kasteel Moretus te Putte waren niet minder dan 15 civiele werkvrouwen bedrijvig.
Materiaal hing het V.J.K. af van het W.B.

VLAG

Oranje, wit, blauw (dietse kleuren).

UNIFORM

Het kader droeg, voorlopig, dienstgraden en uniform van de W.B.
De manschappen droegen een eigen zwarte uniform met bergmuts, skibroek, Luftwaffevestje, zwart hemd en das, riem en slot (Luftwaffe), leeuweschild op linkermouw. Op het skipetje een meeuw met het Deltateken van het V.N.V. in de klauwen

REKRUTERING

De manschappen (van 14 tot 17 jaar) kwamen gedeeltelijk uit de Germaanse Landdienst, verder hoofdzakelijk uit families van W.B.-mannen, sommigen kwamen uit weeshuizen.

Wervingsaankondigingen in de Vlaamse pers

In juli 1944 in de dagbladen Volk en Staat, De Dag, De Gazet, De Gazet van Mechelen, Het Vlaamsch Land, Het Laatste Nieuws, Vooruit, Brugsch Handelsblad, Getrouwe Maldegem, De Illustratie, enz. verscheen een wervingsaankondiging voor een ,,Vlaamsch Jongerenkorps'', waar een beroep geleerd werd en tevens goed verdiend.

Al deze aankondigingen droegen de aanduiding ,,De toestemming van de ouders wordt vereist''.

DOEL EN INZET

Niet bedoeld als jeugdorganisatie. Wel als:
1. Aan jonge mensen in deze zware tijd, door inzet in het land zelf de gelegenheid te geven hun ouders te ontlasten van de zorg voor hun voeding, kledij en onderhoud, waarbij thuis nog een klein loon kan worden afgegeven.
2. Aan deze jonge mannen, die anders in de fabrieken het hunne zouden bijdragen tot de Europese overwinning, de gelegenheid geven dit te doen in de rangen van de Wachtbrigade.
(Uit De Nationaal-Socialist)

Bedoeling was:
Een (lager) beroepskader te vormen voor alle militaire en paramilitaire formaties in Vlaanderen, dus niet alleen voor de W.B.
Dit door selectie: uit de manschappen werden geschikte elementen geselecteerd, die drie jaar school zouden lopen in een soort kadettenschool. De niet-geselecteerden werden, na een schiftingscursus van drie maand, georganiseerd in Jeugdvendels, ingedeeld als hulptroepen bij de Luftwaffe (Flakhelfer) in Vlaanderen en Noord-Frankrijk, en daar opgeleid tot vakman door Duitse ,,Funktioner'': kok, bakker, schoenmaker, klerk enz...
Zo'n vendel had zijn eigen kader, behorend tot de V.J.K. en geacht zowel militair als jeugdleider te zijn. 17 jaar oud, zouden manschappen, in hun geleerd vak, dan ingezet worden bij Vlaamse of Duitse eenheden.
Men voorzag dat ongeveer 15% van het effectief als kadet in de kaderschool zou blijven.
De vorming der kadetten omvatte gedeeltelijk secundair onderwijs, plus wapenopleiding (theoretisch en praktisch), troepdienst, arbeidsdienst, lichaamscultuur, muziek en vrijetijdsbesteding.
De opleiders waren Vlamingen, de voertaal Nederlands.
Het V.J.K. was geen tegenhanger van de vroegere legerpupillenschool. Meer aandacht werd besteed aan lichamelijke opvoeding en vorming.

OPSTELLING EN ORGANISATIE

De eerste lichting van 135 jongeren van 14 tot 16 jaar werd in scharen van 40 man opgedeeld naargelang de algemene beroepskeuze.

De 1e schaar omvatte diegenen die wensten soldaat te worden.
De 2e schaar omvatte diegenen die een beroep verkozen.
De 3e schaar omvatte diegenen voor wie de beroepskeuze zich niet onmiddellijk stelde (de jongsten).
Naast sport en veldoefeningen zorgden twee regenten en twee onderwijzers voor de geestelijke vorming.
Duur van het kamp: twee maand.
De lessen werden bij gunstig weder in openlucht gegeven.
Algemene vakken werden enkel in de voormiddag gedoceerd zoals rekenkunde, letterkunde, Nederlands, Duits, biologie, geschiedenis, politiek onderricht, aardrijkskunde, geopolitiek en zang.
's Avonds heem en kameraadschapavond onder leiding van opperwachtmeester Karel Wiedeman.

BETREKKING MET HET IIIe RIJK

De manschappen hadden een ,,Wehrpass'', behoorden derhalve tot de Wehrmacht. Ze waren dus volwaardig Duits militair. Het kader was slechts ,,Wehrmachtsangehörige''.
Het korps diende onder militair regime, wegens de leeftijd der manschappen ietwat aangepast en voor de tijd van toen in ideale materiële omstandigheden.
Tactisch was het ,,unterstellt' aan de Horstkommandant der Luftwaffe te Deurne.
Dit bracht mee dat de in jeugdzaken alomtegenwoordige Bennewitz, Beauftragte des Reichsjugendführers te Brussel, alle inmenging bij het V.J.K. werd ontzegd. Vermits de Luftwaffe zich niet bezighield met onze binnenlandse politiek, kon het V.J.K. in wezen, door uiterlijke tekenen en naar buiten uit diets georiënteerd zijn.

AANTAL JONGEREN BIJ HET V.J.K.

Ongeveer 300 manschappen hebben bij het V.J.K. gediend.
Na schifting werd een eerste jeugdvendel (ongeveer 120 man) in juli 1944 op het vliegveld van Melsbroek gelegerd.
Een tweede was voorzien voor Deurne in oktober 1944.

OPLOSSING EN EINDE

Begin september 1944 werden alle manschappen naar huis gestuurd. Bij mijn weten is geen van hen verontrust door de repressie.
Enkelen (de oudsten) en op wens van hun ouders, trokken mee naar Duitsland en hebben er gediend bij de Flämische Flakbrigade. Daartoe heeft ook van september 1944 tot mei 1945 praktisch het hele kader van het V.J.K. behoord.
In april 1945 ontving de Oberstleutnant Turcksin, langs de Batteriebefehlstelle der I.I.6. (Fläm. Flak) nabij Ulm, een bevel van de Reichsjugendführer Axmann, waarbij de Flämische Jungmannschaft als enige jeugdbeweging in Vlaanderen werd erkend.
De repressie had kennelijk geen weet van dit toch wel unieke korps.

BELANGRIJKE DATA

15 augustus 1944

Sportmanifestatie op het Beerschot-stadion. Mars door de stad.

29 augustus 1944

Ontbinding van het V.J.K. Alle jongeren werden naar huis gestuurd, gezien het oprukken van de Amerikaanse troepen.

5 september 1944

Het kader vertrok naar Duitsland, de laatsten op 5 september. Zij werden ingedeeld bij de Flak, gedeeltelijk te Werl onder bevel van Oberleutnant Lieben, de anderen in Lippstadt onder bevel van Oberleutnant Eerdekens.

A.V.N.J. — N.S.J.V.

OPLOSSING EN EINDE

Begin september 1944 werden alle manschappen naar huis gestuurd. Bij mijn weten is geen van hen verontrust door de repressie.
Enkelen (de oudsten) en op wens van hun ouders, trokken mee naar Duitsland en hebben er gediend bij de Flämische Flakbrigade. Daartoe heeft ook van september 1944 tot mei 1945 praktisch het hele kader van het V.J.K. behoord.
In april 1945 ontving de Oberstleutnant Turcksin, langs de Batteriebefehlstelle der I.I.6. (Fläm. Flak) nabij Ulm, een bevel van de Reichsjugendführer Axmann, waarbij de Flämische Jungmannschaft als enige jeugdbeweging in Vlaanderen werd erkend.
De repressie had kennelijk geen weet van dit toch wel unieke korps.

BELANGRIJKE DATA

15 augustus 1944

Sportmanifestatie op het Beerschot-stadion. Mars door de stad.

29 augustus 1944

Ontbinding van het V.J.K. Alle jongeren werden naar huis gestuurd, gezien het oprukken van de Amerikaanse troepen.

5 september 1944

Het kader vertrok naar Duitsland, de laatsten op 5 september. Zij werden ingedeeld bij de Flak, gedeeltelijk te Werl onder bevel van Oberleutnant Lieben, de anderen in Lippstadt onder bevel van Oberleutnant Eerdekens.

A.V.N.J. — N.S.J.V.

INLEIDING

Wij begroeten met genoegen het verschijnen van het derde deel ,,Vlaanderen in Uniform'': boekdeel dat voornamelijk een overzicht geeft van de ontwikkeling der Vlaams-nationale jeugdbewegingen gedurende de jaren 1940-1944.

De vooroorlogse geüniformeerde jeugdformaties met nationalistische strekking; zoals A.V.N.J. en Jong-Dinaso sloten op 10 mei 1941 een akkoord tot oprichting van een eenheidsjeugdbeweging. Later sloot zich daar eveneens bij aan de jeugdbeweging van Rex-Vlaanderen.

In juli 1941 met de ,,Proklamatie van Kortrijk'' smolt de ,,Vlaamse Jeugd'', opgericht in 1940, eveneens samen met voorgenoemde jeugdgroepering.

De nieuwe benaming werd ,,Nationaal-Socialistische Jeugd Vlaanderen'', afgekort ,,N.S.J.V.'' met onderverdeling voor de jongens in Dietse Blauwvoetvendels en de meisjes in Dietse Meisjes Scharen. Algemeen Jeugdleider werd Dokter Edgard Lehembre. Het jeugdorgaan werd het maandblad ,,De Jonge Nationaal-Socialist'' kortweg ,,Jonas'' genoemd.

De N.S.J.V. werd de enige door de Duitsers officieel erkende jeugdbeweging, en was als dusdanig lid van de Europese Federatie van officieel erkende Nationaal-Socialistische en Facistische Jeugd. Door oprichting van de Hitler-Jeugd Vlaanderen in 1943 werd deze exclusiviteit tenietgedaan.

In de gelederen der N.S.J.V. vond men niet alleen leden der vroegere nationalistische jeugdgroeperingen terug; ook K.A.J.-leden en Jong-Socialisten werden lid van de nieuwe jeugdbeweging.

Deze samensmelting der verschillende formaties is niet op één dag gebeurd, en verliep evenmin zonder spanningen,maar zowel naar vorm als naar inhoud stond men ver verheven boven de vroegere toestanden.

Het einddoel was: een eenheidsjeugd, geschoeid op een nieuwe volkse en dietse orde, trouw aan eigen aard en cultuur der Lage Landen, trouw aan de geestelijke waarden van het Europese Avondland.

De jaren hebben ons geleerd te onderscheiden wat een geloofsbelijdenis is; of enkel wat holle frasen waren; wij zijn er echter van overtuigd, dat voor velen deze jeugdperiode, aan hun verder leven inhoud en richting hebben gegeven.

Moge dit boekdeel eveneens een stille en late hulde zijn aan hen die getrouw aan hun jeugdideaal hun jong leven ervoor gaven; de talrijke jongens uit de jeugdbeweging die sneuvelden aan het Oostfront of die laf vermoord werden gedurende de oorlogsjaren.

Een stille hulde eveneens aan Frans Ketels, Limburgs jeugdleider gedurende de oorlog, gestorven aan de mensonterende martelingen ondergaan voor zijn volk.

Kortrijk, juli 1981
Dries Callens

A.V.N.J.
ALGEMEEN VLAAMS NATIONAAL JEUGDVERBOND

KAMPBLAD VOOR DIETSCH NATIONALE JEUGD

DELTA KAMP

OPSTEL: JAN SEGHERS
Hoogenbankstr. 15 DE KLINGE
BEHEER: Adv. FRANS DILLEN
Belegstraat 21 ANTWERPEN

ONDER LEIDING VAN
Dr EDGARD LEHEMBRE
Arwejale Dreef 17, BEERSEL
ZONNEMAAND 1938

Vaandellied

En het vaandel wappert ons vooraan,
En het vaandel wijst de nieuwe baan,
Wij marscheeren voor Dietschland door
[nacht en door mist
Met het vaandel der jeugd, op voor
[arbeid en brood.
En het vaandel wappert ons vooraan,
En het vaandel is de nieuwe tijd
En het vaandel leidt ons in de
[eeuwigheid
Want het vaandel is meer dan de dood !

De Vlag

De Vlaamsche Vlag en moet niet beven
Als felle wind de see beroert.
Zij is door God en taal gesteven
Die beide ze in haar plooien voert.
Wat woeste hui, wat wreede slagen
Zich beuren tegen God en deugd,
Blijf immer aan de spits gedragen
Van d'eedlen staat der Vlaamsche jeugd.

A. Joos.

O de zangen van den wind !
O de zangen van het Noorden !
U bemint het Vlaamsche kind
Schoone zuchte gij aan zijne ooren !

Nr. 1-2 Louw- en Sprokkelmaand 1941

Delta-kamp

KAMPBLAD VAN DE DIETSCHE BLAUWVOETVENDELS

Redaktie en Beheer :
A.V.N.J. - Dienst v. Pers & Propaganda
Bijlokevest, 151 **Gent** P.C. 421700
Leesgeld: 20 fr. (v. vendeljongens 12 fr.)

MIJNE JONGE KAMERADEN !

door Dr. Edg. LEHEMBRE, Dietsch Jeugdleider

Toen ik een paar jaar geleden de opdracht kreeg de jeugd in de Zindelijke Nederlanden te vormen tot Dietschers en nationaal-socialisten, heb ik die opdracht aanvaard, alhoewel mij slechts een paar helpende krachten ter beschikking stonden en de toenmalig bestaande organisatie hijstes weinig knapen omvatte, alhoewel de belemmerende en remmende krachten sterken opbliezen zeker nog lang zouden ontmoedigend maken.

Wij hebben de taak aangevat, kampbereid en vertrouwend. Reeds vóór 10 Mei was dan ook de Dietsch nationaal-socialistische jeugdbeweging in de Dietsche Blauwvoetvendels gegroeid tot een levende macht die alle volkslagen, alle streken van onze geuwen raakte en doorbinderde. In den vendeljongen kreeg de jonge, nieuwe Dietsche mensch gestalte.

Nu ligt de breede horizont voor ons open. De militaire gebeurtenissen hebben tal van weerstanden definitief gebroken en weggevaagd. Maar hard blijft de strijd voor de elite die uit een ordeloze, stakkerige massa een volk moet doen herrijzen; hard blijft de strijd tegen vooroordeel en onbegrip.

Waar enkele duizenden stonden in de Blauwvoetvendels of door de propaganda van onzen dienst voor jongstudenten (D.S.) werden bereikt en bewerkt, zal weldra naast iedereen knaap, naast iedereen vendeljongen een nieuwe kameraad staan, naast iedere schaar groeien tien nieuwe scharen, jongens uit 't volk, die bewust de toekomst innarsjeeren, dragers van den nieuwen tijd.

En is er nog links en rechts een kleine wanklank (omdat sommigen den diepsten zin van 't leiderschap niet aanvoelen, terwijl ze den moed vol hebben over oude, recht en gezag; of omdat anderen nog niet de noodzakelijkheid zien van de meest strenge eenheid) wij praten niet, maar

HOUDEN ZEE!

In de jaren dertig bestond reeds het Algemeen Katholiek Diets Verbond (A.K.D.S.), later veranderde het in Diets Jeugd Verbond (D.J.V.) met als leuze ,,Nederland één''. Ze gaven het maandblad ,,De Blauwvoet'' uit. Hun leiders waren Edgard Boonen en Wies Moens.
In het jaar 1935 werd door de jongeren van het V.N.V. het Algemeen Verbond van Nationale Jeugd opgericht, deze jeugdgroepering slorpte al de Vlaams nationale jeugdbewegingen op.
Er was destijds nog geen sprake van een totalitaire jeugdbeweging. Hun leider was Dr. Gravez, senator van het V.N.V. uit Aalst. Piet Van de Voorde speelde ook een belangrijke rol. A. Bogaert, propagandaleider.
Men noemde deze jeugd reeds het A.V.N.J. (toen: Algemeen Verbond van de Nationale Jeugd).
Ze gaven het maandblad ,,Delta kamp'' uit.
In 1937 werden deze opzij geschoven wegens hun anti-kristelijke tendens en hun pro-nationaalsocialistische doelstellingen.
In de lente van het jaar 1938 deed zich alsdan een nieuwe hervorming voor. Staf De Clercq, leider van het V.N.V. gaf opdracht aan Dr. Lehembre om uit het A.V.N.J. een meer totalitaire jeugdbeweging op te richten, die aan al de voorwaarden zou voldoen om de jeugd in de Zuiderlijke-Nederlanden, tot ideale dragers van de Dietse revolutie te laten groeien.
De leiding lag toen in handen van: Dr. Edgard Lehembre, Jeugdleider, Lode Claes, Frans Dillen, Jan Seghers, Walter Bouchery, Dries Bogaert. Gouwleider voor Antwerpen was toen Amaat Delannoy.
Ze gaven het maandblad ,,Jong Dietschland'' uit.
Propaganda werd gemaakt in colleges en scholen. De geestelijkheid besloot tot het stichten van de K.S.A. (Katholieke Studenten Actie), dit naar hun zeggen om in zekere mate de jeugd te vrijwaren van zekere theoricën, welke niet zuiver katholiek strijdend waren in het A.V.N.J. Men moet dit meer beschouwen als de strijd van de Katholieke Partij tegen de groei van het V.N.V.
Met het tot stand komen van de K.S.A., als tegenhanger van het A.V.N.J. kwam dan ook het J.V.F. (Jonge Volkse Front) tot stand voor de flaminganten waarvan Etienne Flore, advokaat, de leiding had.
Begin mei 1940 bracht revolutie in de rangen van het A.V.N.J. Men zocht naar nieuwere vormen die het Diets zijn en het Nationaal Socialisme in volledige harmonie zouden kunnen weergeven. De Dietse Blauwvoetvendels en de Dietse Meisjesscharen namen een snelle uitbreiding.
Voor de D.B.V. trad als leider op Dr. Lehembre.
Voor de D.M.S. trad als leidster op Jetje Claessens.

Hun embleem was de stormvogel: De Blauwvoet — teken der revolutionaire Jeugdbewegingen in de Nederlanden.
Hun roep: Oranje, Blanje, Bleu.

Afschrift

Dit document geeft de werking van het A.V.N.J. weer voor mei 1940.

A.V.N.J. BLAUWVOETVENDELS
INSTRUCTIES VAN DE LEIDING

Postcheknummers:
448565: AVNJ Antwerpen
455033: Jong Dietschland, Merchtem

147. *AVNJ film*
Tijdens de winterperiode moet de propaganda vooral gevoerd worden door den film. Op iedere filmvertooning moet een omhaling gebeuren ten voordeele van het sekretariaat.
Van 1 november tot 15 december is de film ter beschikking van West-Vlaanderen.
Van 15 december tot 31 december van Brabant.
Van 1 januari tot 31 januari van Oost-Vlaanderen.
Van 1 februari tot 28 februari van Limburg.

148. *Verzameling te Gent in Elckerlyc*
Daar vele vendel-, schaar- en pleegleiders gemobiliseerd zijn wordt de Winterverzameling te Sint-Niklaas uitgesteld. In de plaats zal op Zondag den 19den der Slachtmaand een verzameling plaats hebben te Gent in ,,Elckerlyc'' verplichtend voor de gouwleiders, dd. gouwleiders en voor al wie een bericht van zijn gouwleider zal krijgen.
De gouwleiders of dd. gouwleiders zullen een achttal vendel-, schaar- of ploegleiders verspreid over heel de gouw uitkiezen en hun verwittigen dat zij op die vergadering moeten aanwezig zijn. De vendel of schaarkas zal de reisonkosten moeten dragen. Iedere deelnemer moet zijn eten meebrengen.
De dagorde:
9.30 u : Inspectie der uniformen (Ransel niet verplichtend)
Naam afroeping
10 u : 1) Verslag over de werking en de organisatie in ieder arrondissement

2) Lidgelden

12 u30 : Gezamenlijk middagmaal (eten meebrengen)
2.30 u : Toespraak door de Dietsche Jeugdleider
4 u : Slot.

149. *Steunkaarten*

Moeten nog steunkaarten afrekenen:

Antwerpen

Albert Aelbers	300	Marcel Behaegel	50
Piet Jaspers	20	Lode Verwerft	320
Albert Rogiers	150	Frans Blereau	50
Jules De Hen	100	Behaegel Jozef	20
Frans Gillon	226	Rits Karel	300
Jozef Deckx	150	Jacobs Louis (Beersse)	50
Constant Huyck	50	Jaak Van Der Auwera	45
René Volckerik	26		

Brabant

Fons Lambrechts	300	Jozef Junius	100
Bert Rooyemans	100	Delegie	10
Aloïs Baekens	100	Oscar Verdoodt	50
Remy Joostens	100	Jan Bullens	20
Jozef Meurrens	100	P. Michiels	50
J. De Ridder	50	Marcel Nijs	50
Frans Vos	50	Delbaere	50
Joris Reygaerts	100	R. De Smedt	50
St.-Kwintens		Van Assche	50
Joris Reygaerts	50	Gust Bauw	50
Oetingen		Mommaers	50
Jozef Steegmans	50	Leo Pay	50
J. Heeman	50	Marcel De Sutter	95
Ghislain Van Achter	50		
Bert Hendrix, Winxele	250		

Limburg

Broeckx	300	Bollen	50
Van Wijck	100		

Oost-Vlaanderen

Jan Heydrickx	100	Juul Heyndrickx	270
Frans De Witte	170	Van Der Haegen	50
Theo Callaert	200	G. De Parmentier	120
Van Der Storcht	50	Bayens	50

De Paep	50	Juul De Coodt	80
A. Baert	50	Naessens	50
West-Vlaanderen			
Bert Claeys	1300	Marc De Vriese	100
Hendrik De Preter	100	Renaat Van Tiegem	50
Leo Lesage	50	Clement Van Asch	50
Joris Sedeyns	30	Stefaan Keirsebilck	50
Joris Dehaene	400	André Vermeersch	50
Daniel Groenvinck	300	Jozef Eggermont	50
Jules Maes	100	André Mouton	50
Marc Clarysse	300	Bert Chielens	100
Renaat Deleu	100	De Boussere	50
J. en R. De Mylle	100	Jozef Huysentruyt	100
Lode Dehaene	50		

150. *Lidgelden en maandverslagen*
De lidgelden moeten voor den tiende van elke maand gestort worden op postcheknummer 448565 AVNJ Antwerpen.
De maandverslagen moeten insgelijks voor den tiende opgestuurd worden aan het sekretariaat. Orde en tucht ook hierin!

151. Herlees instructie 146. De afdeelingsleiders, die onder de wapens geroepen zijn, moeten persoonlijk hun nieuw adres en dit van hun plaatsvervanger aan het sekretariaat opgeven.

152. *Premies tombola*
Daar er geen gespen meer in voorraad zijn in het Tuighuis, kunnen verloopig de gordelriemen, die als premie werden toegekend niet verzonden worden.

Antwerpen, den 30sten der Zaaimaand 1939
De Dietsche Jeugdleider
Dr. Edgard Lehembre

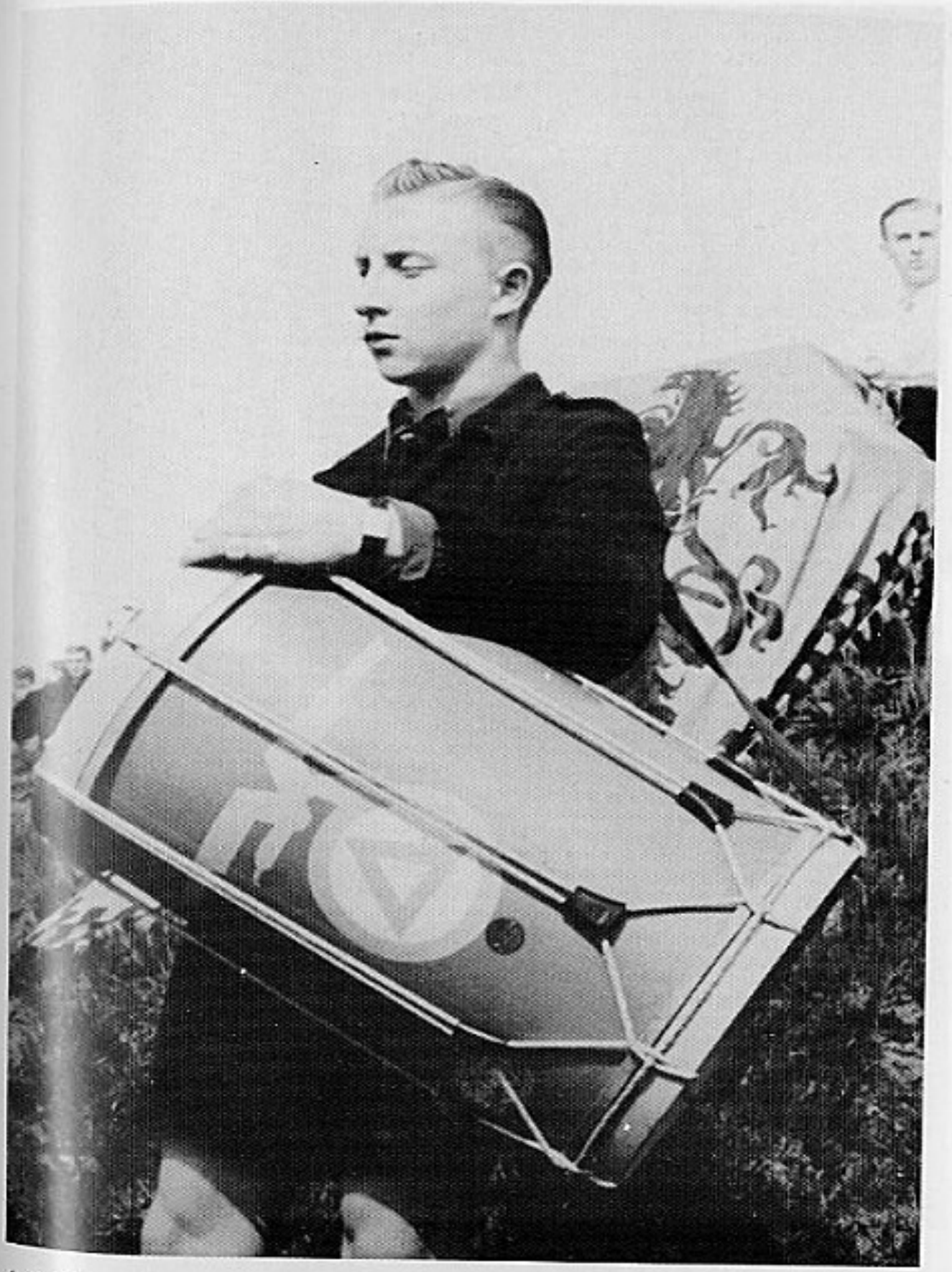

A.V.N.J. Landsknechttrommen dreunen.

A.V.N.J. Pinksterkamp — Gent 1941. Optocht der Schaarvlaggen.

A.V.N.J. — Gent 1 juni 1941. Zaal Elckerlyck. Gouwleider Paul Daels aan het woord.

A.V.N.J. Schaar Gent. Uiterst links: O. Van Ooteghem. Flink op stap.

A.V.N.J. De A.V.N.J.-muziekkapel treed aan.

A.V.N.J. — Gent 1.6.1941. Optocht der vaandels.

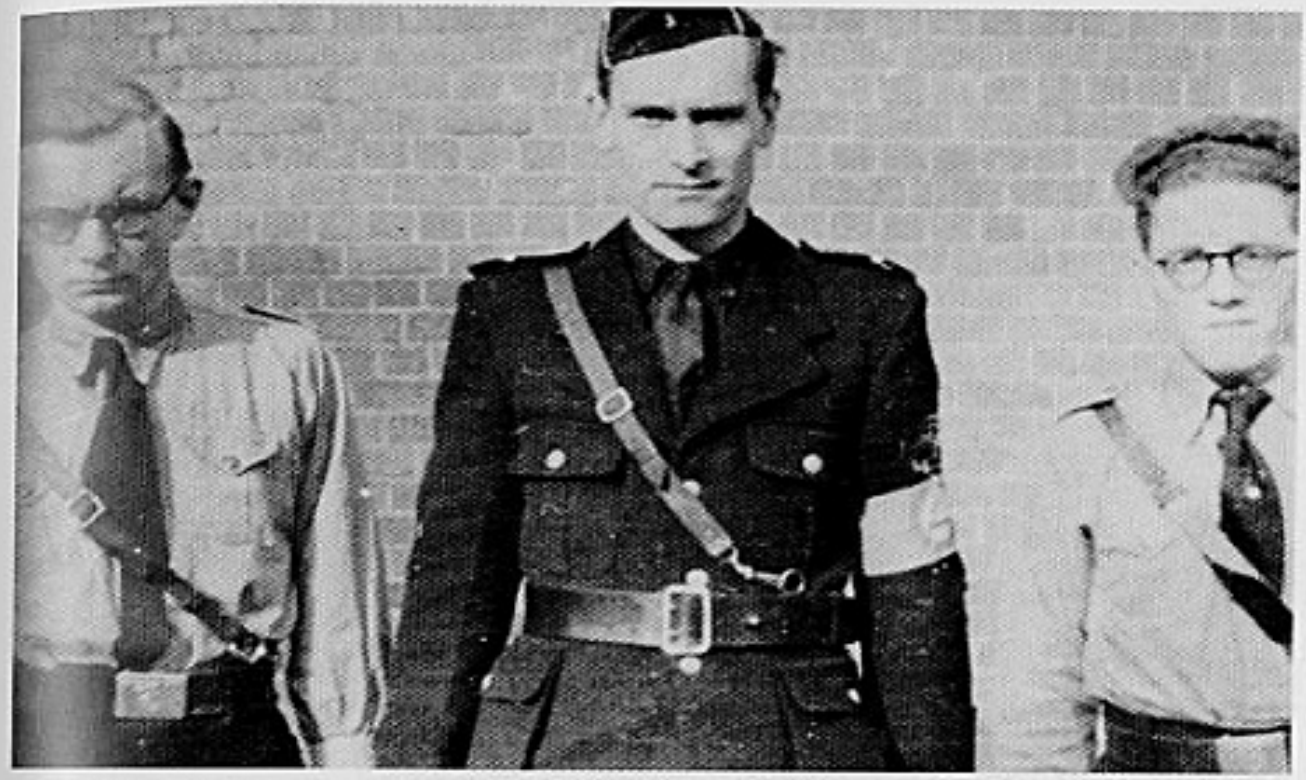

A.V.N.J. Gebied Limburg. Van links naar rechts: gebiedsleider Frans Ketels, doodgeslagen in september 1944; Lode Huygen, gouwleider der Z.B. Limburg, terechtgesteld in 1947; Marcel Beerten, schaarleider Beringen-Zolder.

A.V.N.J. Pinksterkamp — Gent 1 juli 1941. Avondoproep.

N.S.J.V. Jeugdleider Dr. Edgard Lehembre — oktober 1941.

N.S.J.V. Kesterheide 1943. Het verbondsvaandel.

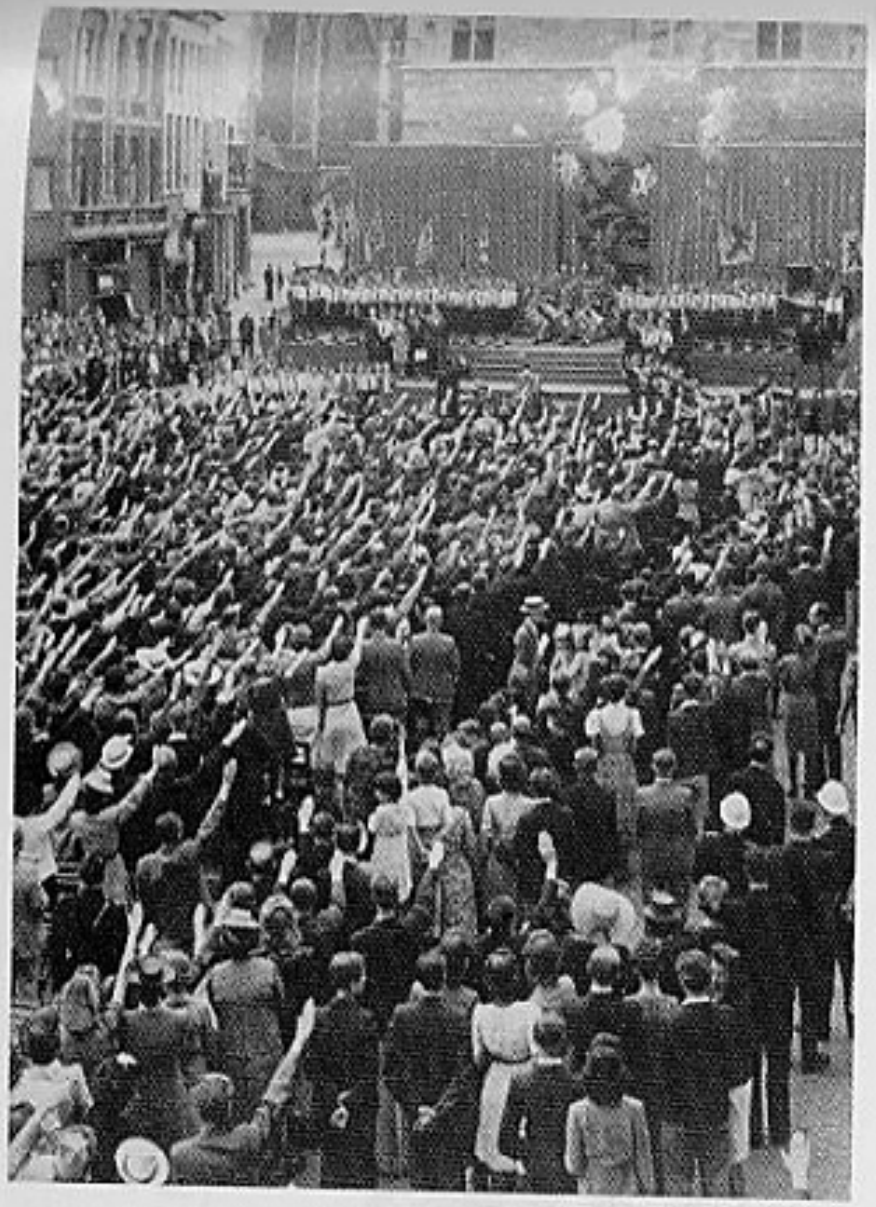

N.S.J.V. Mechelen 11 juli 1941. Groot feest na de éénmaking der Jeugdformaties.

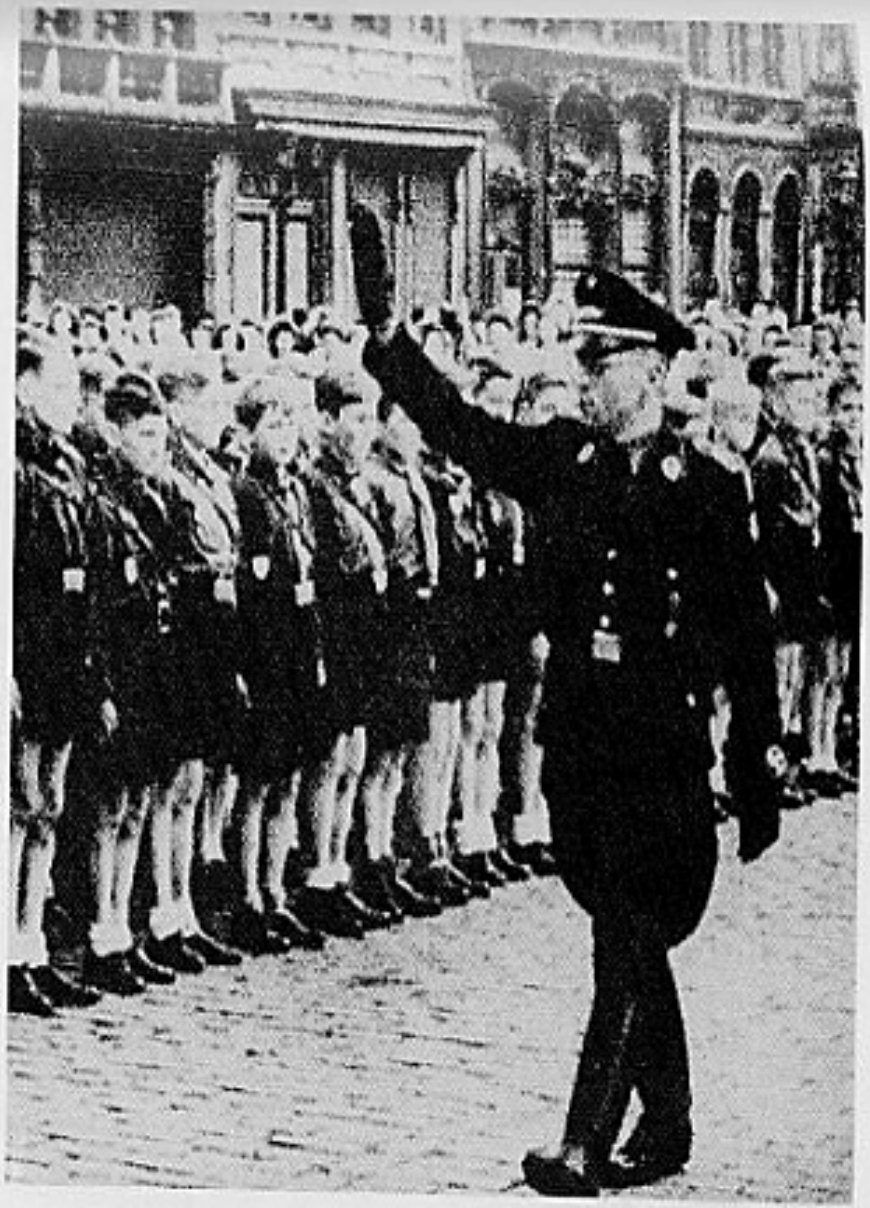

N.S.J.V. Grote markt te Antwerpen. Hoofddienstleider Leo Poppe schrijdt het front af.

N.S.J.V. 14 juli 1943. De gebiedsvaadels.

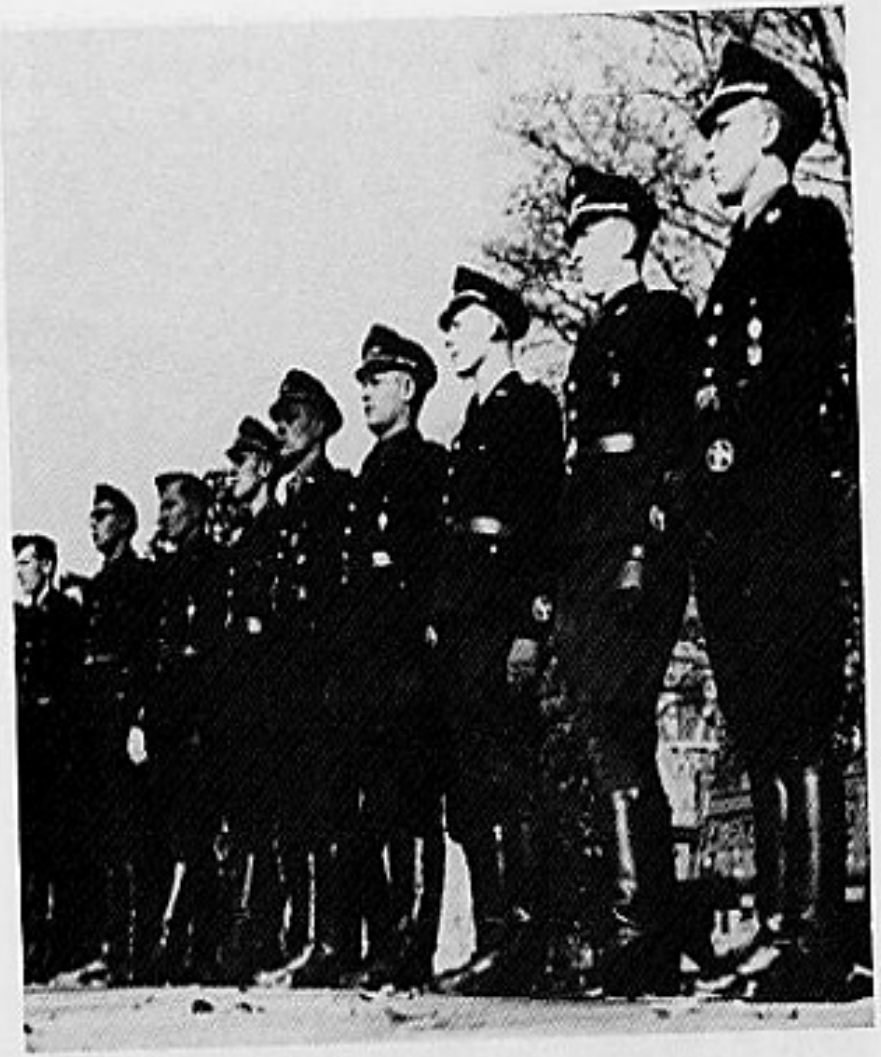

N.S.J.V. Brussel. Een groep leiders.

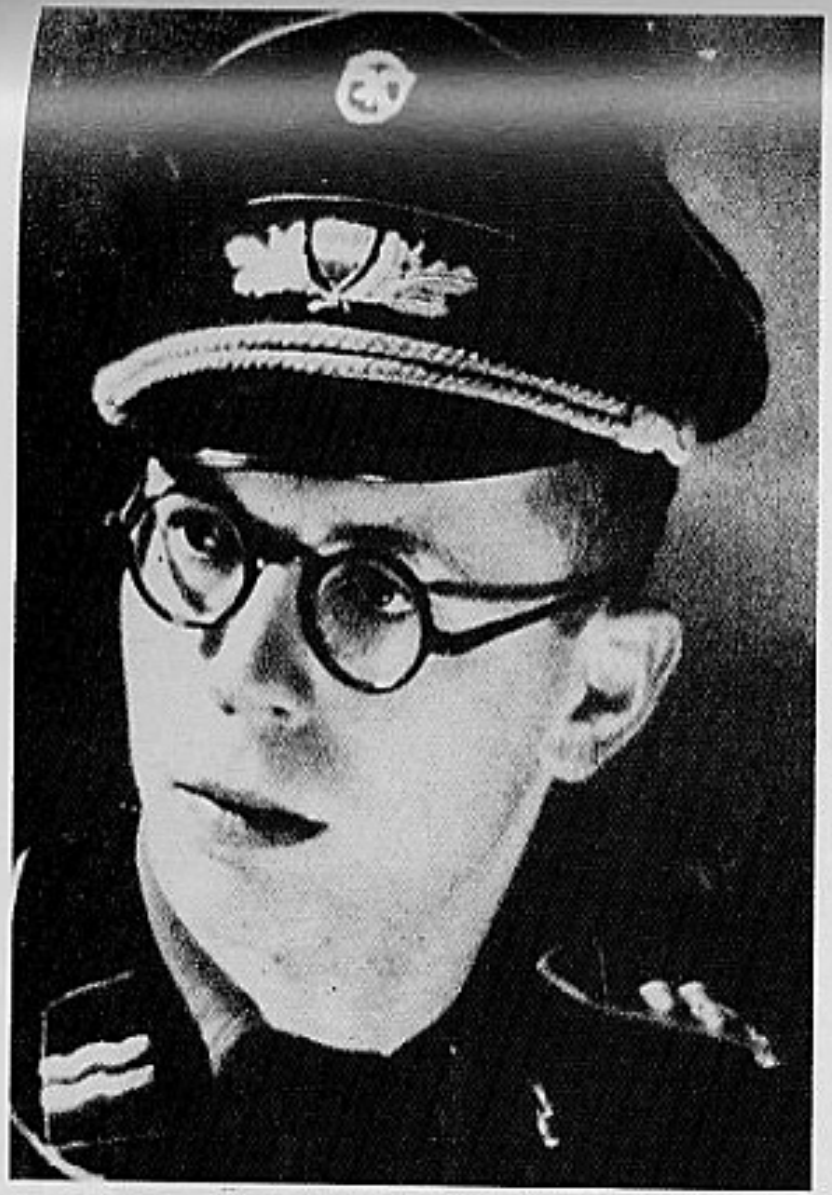

N.S.J.V. Hoofdhopman Jan D'Haese.

N.S.J.V. Stamheer Piryns.

N.S.J.V. Brussel 5 december 1943. Verbondsraad D.B.V.-D.M.S.

N.S.J.V. Gent 7 februari 1943. Van links naar rechts: Oswald van Ooteghem, gewezen schaarleider; Gouwleider Paul Daels; Hoofddienstleider Leo Poppe.

N.S.J.V. Gent zomer 1941. Aangetreden voor Roeland te Gent bij de éénmaking van de Jeugdbeweging met het A.V.N.J., De Dinasojeugd en het Diets Jeugdverbond.

N.S.J.V. Trommelkorps uit Gent met middenin Osw. Van Ooteghem.

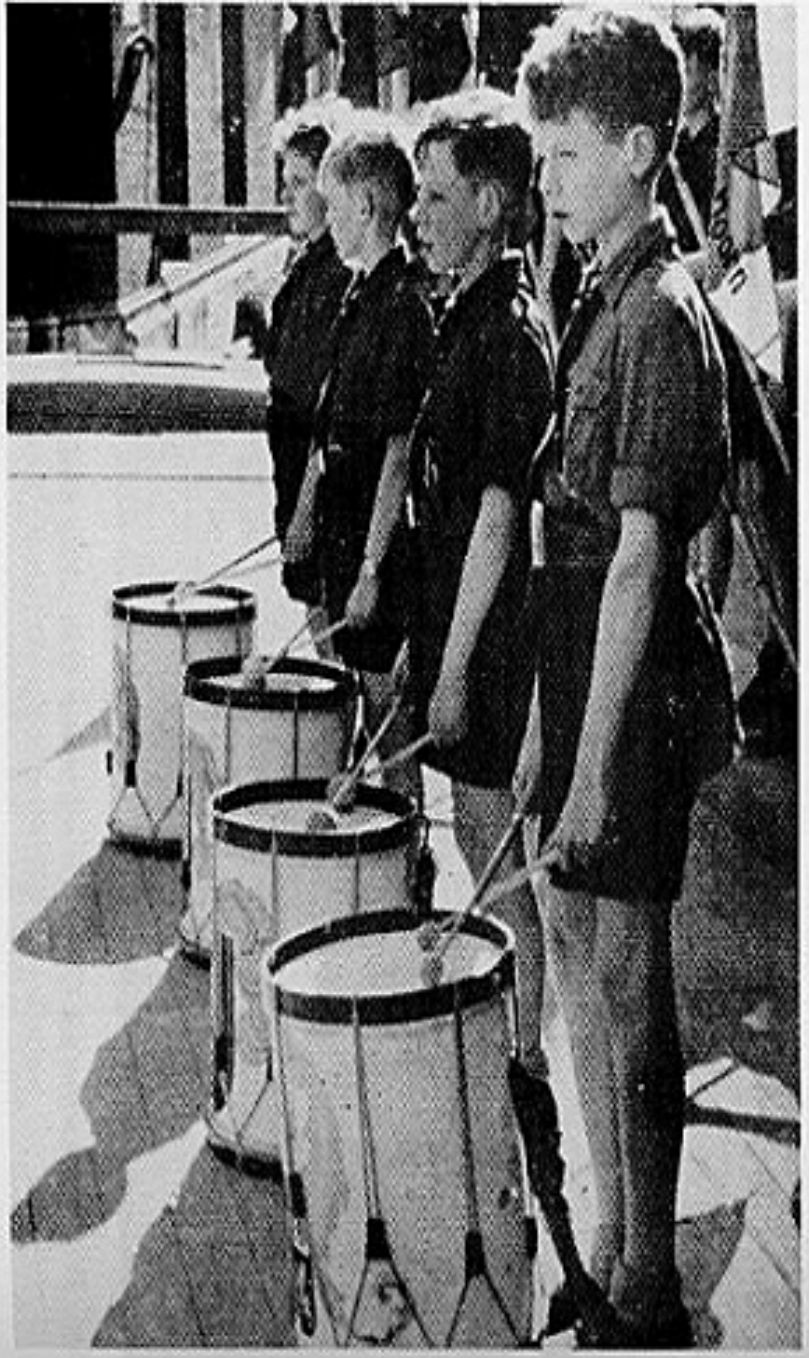

N.S.J.V. Landsknechttrommen.

N.S.J.V. Knaap.

N.S.J.V. Weerkommando. Standaard.

N.S.J.V. Vlaggegroet en parade voor de eretribune.

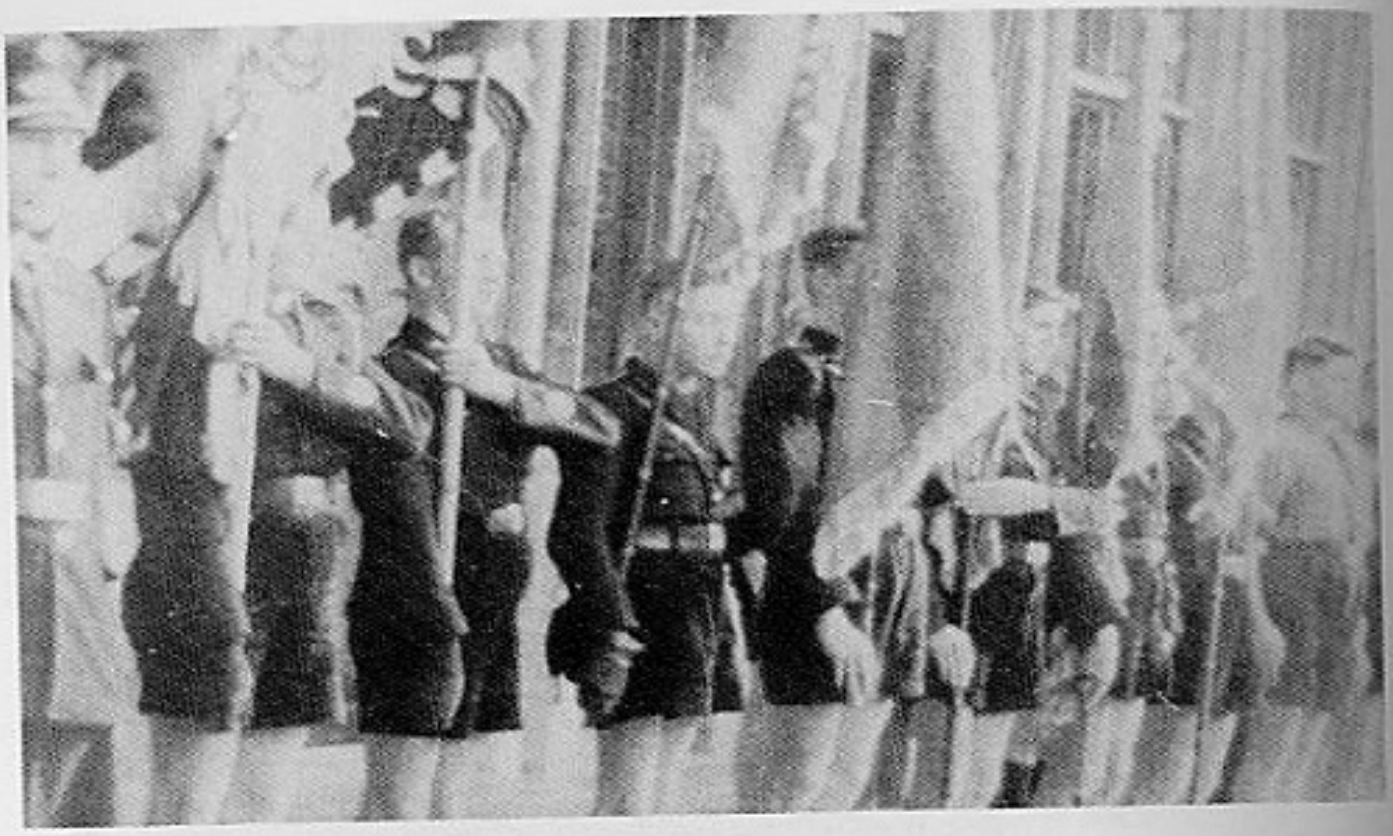

N.S.J.V. Opstelling der Vendels.

N.S.J.V. Knapen flink in het gelid.

N.S.J.V. Erevendel onder leiding van Opperhopman Dehandschutter. Kesterheide — oktober 1943.

N.S.J.V. Schaar Herentals.

N.S.J.V. Trompetters.

N.S.J.V. Trommelkorps Mechelen.

ALGEMEEN VLAAMS NATIONAAL JEUGDVERBOND NA MEI 1940

DOELSTELLING

Nationaal

Het A.V.N.J. wil een nationale Jeugdorganisatie zijn van alle jongeren uit de zuidelijke Nederlanden. Het wil het Germaans stambewustzijn opwekken en strijden voor de grootheid en de welvaart van de dietse volksgemeenschap.

Volks

Het A.V.N.J. gaat uit van de geest en de beginselen van volkse trouw en volks bewustzijn. Het bekampt alle vijandige machten, of het partijen, loges, klassen of geldmachten zijn, die ons volk verdelen of zijn kracht verlammen. Het streeft naar de nationaal-socialistische opvoeding der jeugd. Het A.V.N.J. kent geen onderscheid tussen een volksjongen, een student, een jonge arbeider of een jonge boer.

Kristelijk

Wij willen een lichamelijk en geestelijk gezond, doch vooral een hoogstaand zedelijk volk. Daarom willen wij dat ons volk godsdienstig zij. Ieder, die tot ons volk behoort, is welkom in onze rangen, ongeacht zijn geloofsbelijdenis. Wederzijdse eerbied, onderling vertrouwen en volkse samenhorigheid overbruggen alle kloven.

Radikaal

Het A.V.N.J. kent geen schipperen of halveren. Het kent alleen de rechte noorse lijn.

Jong

Het A.V.N.J. wil de alzijde vorming zijner leden in orde en tucht, trouw, weerbaarheid en offervaardigheid. Het haat al het kleine zieldorre en burgerlijke. Het is geen studiekring, geen sportvereniging en ook geen stijf soldaatjesspel.
(Uit het manifest „Sluit aan bij de Dietse Blauwvoetvendels" 1941)

STRUCTUUR — ORGANISATIE

Het territoriaal Vlaanderen werd in drie gebieden verdeeld
Vlaanderen: provincies Oost-Vlaanderen en West-Vlaanderen
Brabant: provincies Brabant en Antwerpen
Limburg: Limburg
Ieder gebied een aantal gouwen volgens natuurlijke streken.
In ieder gouw één of meer vendels.
Ieder vendel telde meerdere scharen.
Iedere Schaar meerdere ploegen
Voor de oorlog was het A.V.N.J. ingedeeld in Gouwen (vijf provincies en in arrondissementen welke op hun beurt in Scharen). De indeling volgde de structuur der kiesdistricten.
Het A.V.N.J. was de jeugdorganisatie van het V.N.V.

DE GEESTESINSTELLING VAN HET A.V.N.J. VOOR 1940

Om dit duidelijk te schetsen geven wij u het antwoord op een prijsvraag gericht aan alle vendeljongens. Ontnomen uit ,,Jong Dietschland'' Dankmaand 1938.

Prijsvraag: Geef vijf redenen op waarom gij fier zijt het A.V.N.J.-uniform te dragen?
Het bekroonde antwoord:
Ik draag het A.V.N.J.-uniform met fierheid:

1. Omdat het A.V.N.J.-uniform is: het uitwendig bindteken van de Dietse Nationaal Solidaristische Jeugd in Vlaanderen.
2. Omdat het grijs-zwarte uniform bij mij de betekenis weergeeft van harden kamp met open vizier in open veld. Donkere, grijze stormluchten en jonge sobere hardnekkige strijders. ,,Eens zal de jeugd, bij roden nacht, Volk tot Staat verkeren''.
3. Omdat het me de waarde geeft van de echte soldaat, met eer en trouw, die ridderlijk en strijdvaardig is, kordaat en standvastig. Geen advokaat die steeds achterpoortjes kent, maar een officier die storm beveelt tegen de dood op.
4. Omdat het voor mij de betekenis heeft van de dienende liefde; het sobere grijs en het sombere zwart, offerend tot in de dood.
5. Ons uniform, gelijk in al de Vlaamse Gouwen, is het teken der Volksverbondenheid: de zoon van de boer naast de zoon van de mijnwerker; de zoon van de middenstander, van de arbeider en van de burger, zowel als de student. ,,Al broeders in de Dietse Staat''.

Hou-Zee!
De vendeljongen Martinus Bussels

INDELING

Knapen van 10 tot 14 jaar
Vendeljongen van 14 tot 18 jaar
Iedere schaar had haar schaarwimpel.
Iedere vendel had zijn vaandel.

UNIFORM

Een grijs hemd met schouderriem en zwart fluwelen broek, zwarte stropdas.

Kenteken

Gestyleerde blauwvoet met deltateken in de poten

GROET

Hou-Zee met gestrekte rechter arm (olympische groet).

OPSTAPPEN IN GELID

In rotten van drie

TIJDSCHRIFTEN

Volkskamp: leidersorgaan
Jong Dietsland: maandblad
Bardit: knapenblad
Delta-Kamp: periodiek kampblad
Tijl: knapenblad

BEWAPENING

Buiten de kampeerdolk geen enkele.

LEIDING

Jeugdleider

Sinds 1938 Dr. Edgard Lehembre in opdracht van Staf De Clercq, leider van het V.N.V.
Voor die tijd: Dr. Hil. Gravez met medeleiders Herman Van Ooteghem, Jan Acke en Reimond Tollenaere (opstelraad van Jong Nederland)

Algemeen secretaris

Mr. Frans Dillen
Jeugdleiders W. Bouchery en Dries Bogaert

Gebiedsleiders

Vlaanderen:	Bert Hendryckx
Brabant:	Steven Debroey
Limburg:	Frans Ketels

A.V.N.J. HOOFDKWARTIER

Wetstraat 33, Brussel.

BELANGRIJKE DATA

27 april 1941

V.N.V. en A.V.N.J. vergadering te Turnhout
Feestzaal ,,City'' (De Spiegel)
Spreker Staf De Clercq

1 juni 1941

A.V.N.J. Pinksterkamp te Gent

29 juni 1941

Jeugdfeest A.V.N.J. te Antwerpen (Feestzaal van de Dierentuin)

BELANGRIJKE OPMERKING

Tot einde 1940 konden alleen jongens lid worden van het A.V.N.J.
De meisjes werden ondergebracht bij het V.N.V.V.
Aanvang 1941 werd het D.M.S. opgericht.

SCHOLEN

Een kaderschool te Vilvoorde
Twee arbeidskampen te Bonheiden
Leidersschool: ,,Albrecht Rodenbach'' te Gooreind, Kasteel Koch.

Diensten

Vorming: lichamelijke opvoeding (dr. Eg. Carré)
muziek
handenarbeid
jong studenten de D.S. (Dietse Studenten)
politieke scholing (Jan Segers)
film

GETALSTERKTE

Uit de rede van Staf De Clercq op 16 maart 1941 in het Koninklijk Circus te Brussel ontlenen wij:

> Het V.N.V. telt thans 55.000 leden, de onderafdelingen: A.V.N.J. 5000 leden. Het V.N.V.V. (vrouwen) 2500 leden, de Zwarte Brigade 5000 leden en de arbeidsorde 200.000 aangesloten leden.

Onderafdelingen

Marineschaar te Oostende en Antwerpen
Luchtvaartschaar te Antwerpen en te Brussel

GEBIEDEN

Brabant

Gebiedsleider: Steven De Broey
Gouwleider: Frans Wagemans

Gouw Groot-Brussel telde 7 scharen.
Gouw Payottenland-Zennevallei telde 6 scharen.
Gekende scharen: Schaar ,,Leo Smet'' Vilvoorde, Dilbeek, Asse, Opwijk, Merchtem, Wolvertem, Eppegem, Kampenhout, Steenhuffel, N.O.-Heembeek, Tervuren, Halle, Lennik, Oetingen, Liederkerke.
Gouw Klein Brabant (Breendonk, Mechelen)
Gouw Hageland
Gouw Grootstad Antwerpen
Gouw Antwerpse Kempen
De scharen en vendels kregen de naam van een Vlaamse held: schaar Rollier, Vendel Marnix van St. Aldegonde, Schaar Leo Smet, De Ruyter, Egmont, Herman Van den Reeck, De Deken, Willem van Gullik, Van Gansen.
Schaarleiders: Pol Grote, Harry Olyslagers.

Limburg

Gebiedsleider: Frans Ketels.
Gekende vendel en schaarleiders
Beringen: Albert Loos
Koersel: Constant Scholiers
Heusden: Michel Vanderdonck
Zolder: René Beerten, Marcel Beerten
Lummen: René en Mathieu Porters
Zonhoven:

Vlaanderen

Gebiedsleider: Bert Hendryckx
Gouw, Vendelleiders: Carlos Onderbeke, Geert Beirlaen, Renaat De Handschutter, Roger De Handschutter, De Lannoy.
Scharen: Iwien, Priester Daens, Zannekin, Breydel, Tasseyns
Gouwen:

1. 't Brugse Vrije
2. Veurne-Ambacht (Menen Schaarleider Lecoutre R.)
3. Houtland-Roeselare
4. Land van Waes
5. Leieland
6. Land van Aalst
7. Kustland (Oostende en omgeving)
8. Westland
9. Meetjesland
10. Groot-Gent

11. Vlaamse Ardennen
12. Land van Dendermonde

DIENSTGRADEN

Jeugdleider
Gebiedsleider
Gouwleider
Vendelleider
Schaarleider
Ploegleider

BETREKKINGEN MET HET IIIe RIJK

Alhoewel er enig contact was met de H.J. behield het A.V.N.J. zijn volledige zelfstandigheid zowel op politiek denken als op organisatorisch gebied. Groepen vendeljongens bezochten H.J.-kampen in Duitsland en visa versa waren er ook Hitlerjugendgroepen die te gast waren in A.V.N.J.-kampen. Van 12 tot 17 juni 1941 namen 20 A.V.N.J.-afgevaardigden deel aan de H.J.-cultuurdagen te Weimar.

BETREKKINGEN MET NEDERLAND

Er waren nauwe contacten met ,,Nationale Jeugdstorm'' de nationaal-socialistische jeugdbeweging in Nederland. Beiden verdedigden het dietse standpunt.

LIEDEREN (gekende)

Morgen marcheren wij
Het vendel moet marcheren
En als wij marcheren
De trommeljongen
Vaandellied
Groet onze vaan
De hopman gaat ons voor

TOETREDING TOT HET N.S.J.V.

Op 8 juli 1941 traden toe het A.V.N.J., Jong Dinaso, Rex Jeugd Vlaanderen, Vlaamse Jeugd, V.J.H.C., Vivo, N.S.V.A.P.-jeugd.

VAANDELLIED

Wijze: Unsre Fahne flattert uns voran

En het vaandel wappert ons vooraan,
En het vaandel wijst de nieuwe baan,
Wij marcheren voor Dietsland door nacht en door nood,
Met het vaandel der jeugd, op voor arbeid en brood.
En het vaandel wappert ons vooraan
En het vaandel is de nieuwe tijd
En het vaandel leidt ons in de eeuwigheid
Want het vaandel is meer dan de dood!

GROET ONZE VAAN

Groet onze vaan, die klimt in de morgen,
laat onze droom in haar plooien slaan;
groet onze vaan als 's avonds geborgen,
haar beeld met ons dromen te ruste gaan.

Staat rond de vaan, wen 't stormt in haar vouwen,
jeugd die de vaan in uw droom bevrijdt;
staat rond de vaan als een wal van trouwe,
volk, dat de droom van uw vanen zijt.

Eert onze vaan, zij draagt onze dromen
dolende volk geeft de vlag één naam;
land bij de zee, o land der drie stromen,
Diets is uw volk, en volks uw vaan.

N.S.J.V.
NATIONAALSOCIALISTISCHE JEUGD
VLAANDEREN

DIETSCHE
BLAUWVOETVENDELS

DIETSCHE
MEISJESSCHAREN

TOETREDING TOT HET N.S.J.V.

Op 8 juli 1941 traden toe het A.V.N.J., Jong Dinaso, Rex Jeugd Vlaanderen, Vlaamse Jeugd, V.J.H.C., Vivo, N.S.V.A.P.-jeugd.

VAANDELLIED

Wijze: Unsre Fahne flattert uns voran

En het vaandel wappert ons vooraan,
En het vaandel wijst de nieuwe baan,
Wij marcheren voor Dietsland door nacht en door nood,
Met het vaandel der jeugd, op voor arbeid en brood.
En het vaandel wappert ons vooraan
En het vaandel is de nieuwe tijd
En het vaandel leidt ons in de eeuwigheid
Want het vaandel is meer dan de dood!

GROET ONZE VAAN

Groet onze vaan, die klimt in de morgen,
laat onze droom in haar plooien slaan;
groet onze vaan als 's avonds geborgen,
haar beeld met ons dromen te ruste gaan.

Staat rond de vaan, wen 't stormt in haar vouwen,
jeugd die de vaan in uw droom bevrijdt;
staat rond de vaan als een wal van trouwe,
volk, dat de droom van uw vanen zijt.

Eert onze vaan, zij draagt onze dromen
dolende volk geeft de vlag één naam;
land bij de zee, o land der drie stromen,
Diets is uw volk, en volks uw vaan.

N.S.J.V.
NATIONAALSOCIALISTISCHE JEUGD
VLAANDEREN

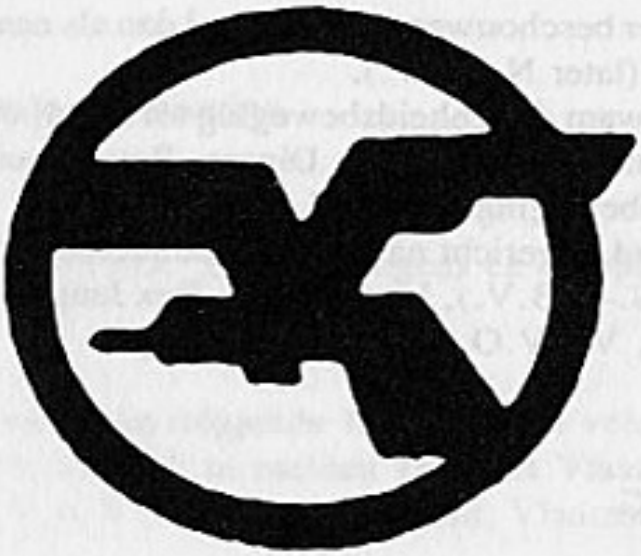

DIETSCHE
BLAUWVOETVENDELS

DIETSCHE
MEISJESSCHAREN

N.S.J.V. — D.B.V. — D.M.S.

N.S.J.V. : Nationaalsocialistische Jeugd Vlaanderen
D.B.V. : Dietse Blauwvoetvendels
D.M.S. : Dietse Meisjesscharen

ONTSTAAN EN OPRICHTING

De samenbundeling van al de Vlaamse nationaal socialistische jeugdorganisaties kwam tot stand in juli 1941, na de bijeenroeping van al de gezagdragende hoofdleiders en leidsters te Potsdam en dit op bevel van de Duitse overheid en door toedoen van de H.J.
Men moet het meer beschouwen als een bevel dan als een spontane toetreding tot het A.V.N.J. (later N.S.J.V.).
Op 10 mei 1941 kwam de eenheidsbeweging tot stand, onder leiding van Staf De Clercq. Traden toe: het V.N.V., Dinaso, Rex Vlaanderen, N.S.V.A.P., alsmede de jeugdbeweging: het A.V.N.J.
Het N.S.J.V. werd opgericht na de samenbundeling op 8 juli 1941 van het A.V.N.J. (D.M.S.-D.B.V.), Jong Dinaso, Rex Jeugd Vlaanderen, Vlaamse Jeugd, V.J.H.C., V.I.V.O., N.S.V.A.P.-jeugd.

HOOFDLEIDING

van 8.7.41 tot 21.11.43

Jeugdleider: Dr. Edgard Lehembre
Adjudant: 1941 — Wachtelaer
1942 — Paul Kempeneer
Hoofddienstleider: Leo Poppe
D.M.S.-leidster: Jetje Claessens

van 21.11.43 tot september 1944

Dr. Lehembre neemt ontslag en wordt vervangen door een Stafraad.
Leiding van de Stafraad: Stafleider Leo Poppe.
Leidster van de D.M.S.: Jetje Claessens.
Vertegenwoordiger van de Leider van het V.N.V. bij de jeugd: Wies Moens.
De naam N.S.J.V. verdween en werd vervangen door D.B.V. en D.M.S.

Reden: door het feit dat er twee nationaal socialistische Jeugdverenigingen waren in Vlaanderen namelijk de Hitler-Jeugd en de N.S.J.V.
Het maandblad ,,De Jonge Nationaalsocialist'' werd terug ,,De Blauwvoet''. Het eerste nummer verscheen reeds in januari 1944.
De leuze bleef ,,Dietsland en Orde''. Geen koerswijziging viel te bespeuren.

Hoofdkwartier

Tot 1942: Wetstraat 33, Brussel
Vanaf 1942: Jongerenkwartier, Koninklijkestraat 290, Brussel
Leider Jongerenkwartier: Meeuwissen Jan
Er waren vrijgestelde stafinstructeurs o.m. Poppe Leo, Van Assche Joris, Dr. Egied Carré en andere.

AANWERVING

Door alle nieuwe orde-organisaties.

Aantal leden

In de topjaren 1942 en 1943: ± 8000 jongens en ± 6000 meisjes.

Aderlating

Reeds vanaf 1941 en dit in stijgende lijn verlieten vele leiders en flinke elementen de rangen om zich te melden voor het Vlaams Legioen, Waffen SS, N.S.K.K., V.A.V.V., Vlaamse Wacht, Vlaamse Wachtbrigade en andere formaties.

VLAG

De kleuren van het vaandel van Willem van Oranje: Oranje, Blanje, Bleu (Oranje, Wit, Blauw).

Kenteken

De Blauwvoet.
De blauwvoet is een klapwiekende stormvogel, een roofvogel zoals de arend, ook wel visarend of zeearend genoemd.
De blauwvoet is de echte klauwaart, die in Vlaanderen eerder dan de Liebaart, de leeuw, zijn intrede deed.

Steeds is de blauwvoet het zinnebeeld van de dietse jeugdbeweging gebleven. A.K.V.S., Jongdinaso, A.V.N.J en D.J.V. voerden de stormvogel in hun vlag. Ook op de vaandels van de ,,Nationale Jeugdstorm'' uit Nederland stond de stormvogel.

Gebiedsvlaggen

Vlaanderen: Zwarte leeuw
Brabant: Gele leeuw
Limburg: Rode leeuw
Vendels: Oranje, wit, blauw met gestyleerde blauwvoet.
Schaarwimpels met runen.
Pennoenen.

OPRICHTING VAN EEN EENHEIDSORGANISATIE VOOR DE VLAAMSE JEUGD

Uit Het Algemeen Nieuws van 14 juli 1941

Door de leiders van de Vlaamse jeugdgroeperingen: A.V.N.J., de Vlaamse Jeugd, De Dietse Meisjesscharen, de Vl.J. Meisjes, de V.J.H.C. en Vivo werd volgende gemeenschappelijke verklaring bekend gemaakt:

> De verschillende op dit ogenblik in Vlaanderen bestaande organisaties der jeugd, welke bereid zijn aan de nieuwe ordening van Europa op nationaal-socialistische grondslag mee te werken, hebben besloten tot de oprichting van een eenheidsorganisatie over te gaan.
> Die eenheidsorganisatie, welke de naam draagt ,,Nationaalsocialistische Jeugd Vlaanderen (N.S.J.V. is de versmelting van: het Algemeen Vlaams Nationaal Jeugdverbond (A.V.N.J.), de Vlaamse Jeugd (V.J.), de Dietse Meisjesscharen en de Vl.J.-meisjes, waarbij de Vlaamse Jeugdherbergcentrale (V.J.H.C.) en het Vlaams Instituut voor Volksdans en Volksmuziek (Vivo) als technische organen aansluiten.
> Door tot dit samengaan te besluiten, hebben de verantwoordelijke leiders dier groeperingen getoond dat hun gemeenschappelijke bekommering is: alle jonge Vlamingen, die bereid zijn mede te werken aan de opbouw van een nieuw Vlaanderen op volks-nationalen en socialen grondslag, in één kampformatie te groeperen.
> Om zo vlug mogelijk daartoe te komen, zal een nieuwe leiding onmiddellijk de gezamenlijke taken van de toetredende organisaties op zich nemen. Als algemeen jeugdleider wordt aangesteld: Dr. Lehembre (vroeger A.V.N.J.) en als zijn vertegenwoordiger wordt de heer Wachtelaer benoemd (vroeger V.J.). De beide leidsters der meisjesorganisaties komen onder het gezag van de jeugdleider te staan. De heer Verstraete (V.J.H.C.) bekomt de leiding der afdeling reizen en trekken, jeugdhergen en tehuizen. De h. Wauters (Vivo) wordt leider der afdeling volkskultuur en omroepwerk.
> De bestaande afdelingen der toetredende jeugdorganisaties blijven voorlopig voort-

werken, zodat na een nauwkeurig overzicht van de verhoudingen in de verschillende plaatsen geleidelijk de organisatorische eenheid van hoog tot laag kan worden doorgevoerd.
Zo ook zullen de verschillende organisaties hun onderscheiden uniformen, vaandels en kentekens behouden, in afwachting dat de noodzakelijke eenvormigheid ook op dit gebied worde verzekerd.
Aangezien zich bij de versmelting van organisaties steeds wrijvingen kunnen voordoen of twistvragen kunnen oprijzen, wordt een scheidsraad tot stand gebracht, die in elke aangelegenheid een voor alle leden van de N.S.J.V. bindende beslissing neemt. Maken deel uit van de scheidsraad: de hh. Wauters (Vivo), Verstraete (V.J.H.C.), Bouchery (A.V.N.J.), Wiedeman (V.J.) en Poppe.
De N.S.J.V. beschouwt het als vanzelfsprekend dat ze aangewezen is deel uit te maken van die nationaalsocialistische beweging, welke Vlaanderen voor het nationaalsocialisme zal veroveren. Daaruit vloeit voort dat, ook al treedt de N.S.J.V. vooralsnog op als een zelfstandige organisatie, zij met het oog op het gemeenschappelijk doel, in volledige overeenstemming met de eenheidsorganisatie, het V.N.V. zal arbeiden.

Brussel, de 8 juli 1941
get. Dr. Edg. Lehembre, A. Wachtelaer,
Jet Claessens, J. Jorssen,
Ir. E. Wauters, Dr. D. Verstraete.

Een oproep van Staf De Clercq

Brussel 12 juli 1941 (Belgapress speciaal)

De algemene leider van het V.N.V. Staf De Clercq heeft heden de volgende oproep gedaan:

„Ik begroet met ongemene vreugd en fierheid de eenheid die in de rangen der strijdende Vlaamse jeugd is tot stand gekomen.
In naam van ons volk dank ik tevens de onderscheidene jeugdleiders die de handen in elkaar hebben gelegd en ons een machtige jeugdformatie schonken, die onweerstaanbaar Vlaanderens nationaalsocialistische toekomst zal veroveren. Wij beleven grootste tijden.
Met vertrouwen en trots volg ik de jeugdige krachten die voorop marcheren in de kamp voor Vlaanderens hervorming.
De nationaal-socialistische jeugd Vlaanderen, Hou-zee!"

Proclamatie van Kortrijk Dr. Lehembre 28 september 1941

EEN VOLKS SOCIALISME

De gemeenschap welke wij opbouwen zal geen parasieten kennen; alleen arbeiders waar hun arbeidsveld dan ook moge liggen, zullen er op hun plaats zijn. Daarom willen wij vooral, waar het leven ons plaatst, onze taak ten bate van de gemeenschap plichtsgetrouw en nauwgezet vervullen, en dit niet langer als tweede rangsburgers, doch als volwaardige elementen in het raderwerk van ons volksleven. Zo groeit ons

volk uit tot een waarachtige arbeidsgemeenschap. Al wat dit belemmert, kastegeest en partijpolitiek, moet onverbiddelijk uit de weg worden geruimd.
Daarom keren wij ons uitdrukkelijk tegen het politiek katholisisme, dat niet alleen een gevaar is voor ons volksleven doch evenzeer voor elke ontplooiing van een waarachtig godsdienstig leven. De christelijke belijdenissen staan ons te hoog dan dat wij ze tot partijpolitieke doeleinden zouden laten verlagen.
Het standpunt van de N.S.J.V. tegenover de godsdienst:
Wie niet beseft dat zijn leven en dit van zijn volk voor het Opperwezen door de Voorzienigheid in bepaalde banen geleidt wordt, is geen nationaalsocialist. Wij erkennen het christelijk karakter van ons volk, wij willen dit niet aantasten of uitroeien, wij streven de instandhouding er van na en werken het in de hand

EEN VOLK — EEN JEUGD
De N.S.J.V. is niet de jeugdorganisatie van een of andere kliek maar van het gehele volk.
Wij zullen samen met het aloude volk der Nederlanden, waartoe ook wij behoren, een nieuwe nationaalsocialistische gemeenschap opbouwen.
Hiertoe willen wij eerlijk samenwerken met het Duitse broedervolk, en als jeugdorganisatie in oprechte kameraadschap met de Hitler-Jeugd. Wij staan als broeders naast elkaar, die elke dwanguitoefening verwerpen. Wij zijn een volkse organisatie, uitsluitend opgebouwd met krachten uit het eigen volk.
Wij willen de dragers worden van de macht in de staat, om niet alleen in onszelf doch ook in het openbaar leven het nationaalsocialisme een werkelijkheid te maken en om tevens met alle machtsmiddelen ons volk terug te leiden naar zijn Dietse en Germaanse bestemming.

WAT WIL DE N.S.J.V:

Immers aan de basis van het nationaalsocialisme ligt de trouw aan het eigen volk. In de noordelijke en zuidelijke Nederlanden leeft eenzelfde volk met eigen wezen, taal en cultuur. De jongens en meisjes in Vlaanderen, Brabant en Limburg, moeten die werkelijkheid beleven in de Dietse Blauwvoetvendels en in de Dietse Meisjesscharen der N.S.J.V.
Diegenen welke pogen onze dietse afstamming te misbruiken tot een instrument tegen Duitsland en de nieuwe ordening in Europa, bewijzen hun volk een slechte dienst en getuigen van een verregaande kortzichtigheid.
Wij willen dat ons volk in het komende Europa de plaats verovert waarop het krachtens zijn verleden en zijn cultuur recht heeft.
Samen met onze kameraden die aan het Oostfront strijden, voeren wij hier de strijd voor hetzelfde doel: een nieuw Europa, gedragen door de Germaanse volkerengemeenschap, met het Duitse volk onder de geniale leiding van Adolf Hitler aan de spits.
Deze Germaanse volkerengemeenschap zal gegrondvest zijn op eerbiediging van ieder volkskarakter, de enige en zekerste waarborg voor de gemeenschappelijke Germaanse toekomst.

INZET EN OPDRACHT

Alle Vlaamse en alle Nederlandsbewuste jongeren bundelen in één model jeugdbeweging, die daarna zou uitmonden in Arbeidsdienst, milities en partij.

DE RUNEN DER MAANDEN

Louwmaand — januari

Scheppingsrune: mens en aarde, geest en stof
Vader en moeder ,,Wees mens!''

Sprokkelmaand — februari

Tyr-rune. Teken van de speergod.
Tyr: symbool van kracht en recht, wil tot daad.
,,Vrees niet, zelfs sterven kan niet doden!''

Lentemaand — maart

Sig of Sol-rune. Zege en zon. Heil en zege!
De veelduizendjarige arische veldkreet en groet.
,,De scheppende geest zal zegevieren''.

Grasmaand — april

Trifos-rune. Wil tot werkzaam scheppend leven.
Evenals het hakenkruis, waarvan het de vereenvoudigde vorm is.
Arisch heilteken.

Bloeimaand — mei

Fa-rune. Ontstaan en openbaring. Aanvang en ontplooiing.
Bloei en lente. Vuur en fierheid. Wil tot wonne.
,,Wek uw geluk en gij zult het beleven!''

Zomermaand — juni

Zonnesymbool. Arisch heilteken. Tijd en eeuwigheid.
Mens en God. Vier jaargetijden.
,,Alles komt van God en alles keert tot God''.

Hooimaand — juli

Hagel-rune. Besef van de samenhang aller dingen. Harmonie. Drievuldigheidsteken. Zesster. Nederlandszonnerad.
,,Ken God en God kent u!''

Oogstmaand — augustus

Ar-rune. Ar is zon. Arier. Zonne en zon.
Are: stuk land door Thor's hamerworp gemeten. Ar-beid: buit van licht.
,,Eer het licht''.

Herfstmaand — september

Odal-rune. Symbool van bodembezit. Odal is adel. Reinheid van bloed. Schakel in de ketting der geslachten. Familietrots.

Zaaimaand — oktober

Wolfsangel. Met de zesster in de Nederlanden, de meest voorkomende rune. Bewustzijn van gevaar en wil het te overwinnen.

Slachtmaand — november

Nood-rune. Is ik en de streep door de rekening.
Geen oosters fatalisme, doch beheersing van het noodlot.
,,Gebruik uw noodlot, ontken het niet!''

Wintermaand — december

Yr-rune. Symbool van het einde, de dood. Ontkenning en tegenstelling. Verwarring en dwaling. Daarom de waarschuwing.
,,Denk aan het einde!''

STRUCTUUR

a) Ploeg	9 man + ploegman
b) Opperploeg	2 ploegen
c) Hoofdploeg	3 ploegen
d) Schaar	4 ploegen (40 vendeljongens)

e) Opperschaar 2 scharen
f) Hoofdschaar 3 scharen
g) Vendel 4 scharen (160 vendeljongens)

Knapen van 10 tot 14 jaar
Kerels van 14 tot 18 jaar
De benaming ,,Kerels'' werd ,,Stormers'' zoals hun kameraden van de Nationale Jeugdstorm in Nederland op 14 februari 1943.
Vlaanderen werd onderverdeeld in drie gebieden:
Gebied Vlaanderen : Provincies Oost- en West-Vlaanderen
Gebied Brabant : Provincies Antwerpen en Brabant
Gebied Limburg Provincie Limburg
Ieder gebied had verschillende gouwen, genaamd naar zijn natuurlijke ligging

Gebieden	: Ban	4 Stammen
Gouw	: Stam	4 Vendels
Vendel	: Vendel	4 Scharen
Schaar	: Schaar	4 Ploegen
Ploeg	: kleinste eenheid bestaande uit 10 jongens.	

VAANDELS

Wimpel voor een ploeg
Pennoen voor een schaar
Vaandel voor een vendel

UNIFORM

Vendelknapen-Vendeljongens tot en met Hoofdschaarleider

Zwarte laarzen, witte sokken, grijze kousen, korte zwarte fluwelen broek, groen hemd, zwarte stropdas voor de kerels (Stormers), oranje stropdas voor de knapen, zwarte muts (links op de muts het N.S.J.-kenteken) met stormriempje, zwarte koppelriem met schouderriem, het koppelsot van de D.B.V. (deltateken), broodzak.
Zomeruniform van Pasen tot 1 oktober.

Winteruniform

Vanaf 15 oktober 1943
Zware ski-broek (hangt tot op de sokken, zonder te versmallen, dus geen golfbroek), zwarte wintervest (windbloes) met oranje omzoming van kraag en schouderstukken, blauwvoet op linkermouw en leeuw (voor de landscharen) op de linkermouw. Zwarte muts met oranje bies. Donkerkleurige handschoenen. De schouderstukken groen en van dezelfde stof als van het hemd, ook voor de kaderleden.

Leidersuniform van het middelkader tot en met Hopman

Zwarte rijlaarzen, zwarte rijbroek, zwarte vest, groen hemd, oranje das, muts, zwarte koppelriem met schouderriem.
Tot 1941 droegen de leiders kakivest en kakikepie.
De kraag van de vest was omzoomd met een oranje biesje, zwarte spiegels met oranje ombiesing. De dienstgraadkentekens werden op de schouderpassanten aangebracht en deze van de functie op de kraagspiegels.
Kepie: op middenstuk eikenblad met midden de kleuren van de N.S.J.V.
Midden bovenrand blauwvoet in de ring, lederen stormband.

Hoger kader vanaf Hopman

Kepie met zilveren stormband.

Hoofdleiders vanaf Stamheer

Zwarte schoenen, zwarte lange broek, wit of groen hemd, zwarte das.

Muts

Muts behoorde tot het uniform, het stormriempje werd alleen gedragen bij fietstochten, velddienst of door vaandrigs en vaandelwachten of ook wanneer de leider van dienst zulks beveelt b.v. bij stormweer.
Het stormriempje behoort in de muts.
Het Weerkommando echter droeg steeds de stormriem.

GROET

Gestrekte rechterarm (olympische groet):
Het woord HOU-ZEE werd luid en duidelijk uitgesproken.

Orde van 15 december 1943

Kaderleden en vendeljongens van de D.B.V. in uniform groeten eerst de leiders van het V.N.V. en de D.M. alsmede de officieren van de Vlaamse Wacht, en de V.A.V.V., volgens het beginsel dat jeugd eerst groet. Officieren zijn te herkennen door de zilveren stormband.

ORDEN EN ERETEKENS

Bronzen trouwkenteken:	Aangesloten bij het A.V.N.J. of D.J. vóór de oorlog.
Zilveren trouwkenteken:	(blauwvoet) verleend voor meer dan 5 jaar actieve inzet voor 1940
Vaardigheidskenteken:	voorjaar 1944 na afleggen van vaardigheidsproeven
H.J. Leistungsabzeichen:	verleend voor deelname aan de weersportkampen in Duitsland en voldaan hebben aan de proeven van veldienst, sport en kaartlezen.
H.J. Schiessabzeichen:	verleend voor voldaan te hebben aan de schietoefeningen op de weersportkampen in Duitsland. Geweren klein kaliber of luchtdrukgeweren.

KAMP- EN TREKMATERIAAL

Tenten, ransel, broodzak aan koppelriem, dolk in schede.

BEWAPENING

Geen. Wel waren er leiders die revolvers en dolken droegen. De jongens in de weersportkampen en de Germaanse Landdienst droegen H.J.-dolken.

DIENST VOOR VORMING

Wezembeeklaan 26, Stokkel
Opstelling van het maandprogramma: november 1941
door: Rogier Lammens, algemeen instructeur

De afdelingen:
Lichamelijke ontwikkeling: Dr. Egied Carré
Muziek en zang: Dr. Edg. Wauters
Nationale Vorming: P. Vermeir
Karaktervorming: Van Speyck
Kamperen: Van Mol

DE EED VAN TROUW

Wij heffen hart en handen. Voor 't heil der Nederlanden. En zweren vast de eed. Tot doodsbeproefde trouwe Wilhelmus van Nassouwe. Met U te staan gereed!

BELOFTE — EISEN VAN KNAPEN EN STORMERS — 1943

I. TROEPDIENST
1. Aantreden, houding, richten
2. Wendingen ter plaatse
3. Marcheren en lopen
4. Groeten
5. Aanspreken der leiders

II. ZANG
1. Wilhelmus
2. Wij mannen der Blauwvoetvendels
3. Groet onze vaan
4. Groot is het volk

III. ORGANISATIE
1. Indeling der troepen tot vendel, met de verschillende vlaggen.
2. Graad en functietekens tot en met hopman.
3. Territoriale indeling (voor Stormers)
4. Wie is de ploegleider, schaarleider, hopman, gouwleider? Wie is de Jeugdleider? Wat is ons strijdblad? Tot welke gouw en welk gebied behoort gij?

IV. VELDDIENST
1. Ranselverpakking
2. Wat steekt in de broodzak?
3. Oefeningen met de ransels

V. SPORT

1. Hardlopen: 50 m in 12 seconden (Knapen)
   100 m in 16,4 seconden (Stormers)
2. Verspringen: 2m50 Knapen)
   3m75 (Stormers)

VI. VORMING

1. Wat is ons volk? Waar woont ons volk?
2. Wat is onze vlag? Welke zijn de kleuren?
3. Wat is ons nationaal lied?
4. Wat is de Verbondsvlag?
5. Wat betekent N.S.J.V.?
6. Waarom zijt gij in de N.S.J.V.?
7. Wat betekent Vlaming, Brabander, Limburger, Hollander? (alleen Stormers)
8. Wat staat er in de Proclamatie van Kortrijk? (alleen voor Stormers)
9. Wat is nationaalsocialisme? (alleen voor Stormers)
10. Wie is onze Leider?
11. Wie is Adolf Hitler?

STAFREGEL nr. 1004 — D.V.3

1. Nieuw aangeworven jongens vulden een inschrijvingsformulier in en werden door de ploegman als Kandidaat-Lid op de appél-lijst van zijn ploeg gezet.
2. Doormaken van proeftijd. Moet aanwezig zijn op vier achtereenvolgende bijeenkomsten of diensten. Opleiding door Ploegleider.
3. Voldoet kandidaat dan werd hij toegelaten tot het afleggen van de belofteproeven.
4. Daarna afleggen van de belofte van kameraadschap en trouw in de handen van de vendelleider of een hoger leider.
5. Recht op dragen van de N.S.J.-kentekens. Wie geen lidkaart heeft mag geen kentekens dragen.

TROEPDIENST

ROT: drie manschappen die bij aantreden in linie achter elkaar staan
dubbelrot (6 man)

GELID: een aaneengesloten reeks manschappen, naast elkaar schouder aan schouder geschaard

RIJ: een aaneengesloten reeks manschappen, achter elkaar gelijnd (een gewone marskolom bestaat uit drie rijen)

KOLOM: een opstelling van manschappen in een groot aantal gelederen van geringe frontbreedte. De gelederen van een gewone marskolom tellen drie man.

VERBOD

Op 1 augustus 1943 werd verbod opgelegd aan de leden van de N.S.J.V. noch rechtstreeks noch onrechtstreeks mee te werken met om het even welk initiatief dat uitgaat van de DeVlag (DeVlag Jeugd).

HERDENKINGSMEDAILLES

R. Tollenaereherdenkingsmedaille
Staf De Clercqherdenkingsmedaille

MAART 1944
DE KNAPENWET

Een knaap is een dapper, jong soldaat.
Een knaap is een eerlijk en blij kameraad.
Voor Dietsland te vechten is mijn trouw en eer,
Want Dietsland moet worden sterk als weleer!

DE STORMERSWET

1. De Stormer dient zijn volk, hij kampt voor Dietsland en Orde.
2. De Stormer is een jeugdig en blij kameraad.
3. De Stormer is een hard en tuchtvol soldaat.
4. De Stormer leef adel en rein, zoals zijn woord is ook zijn daad.
5. De Stormer is trouw steeds aan volk en plicht, zo is hij een man van eer.
6. De Stormer vecht dapper, betrouwend op God, tot zege of dood.

N.S.J.V.-koppelslot

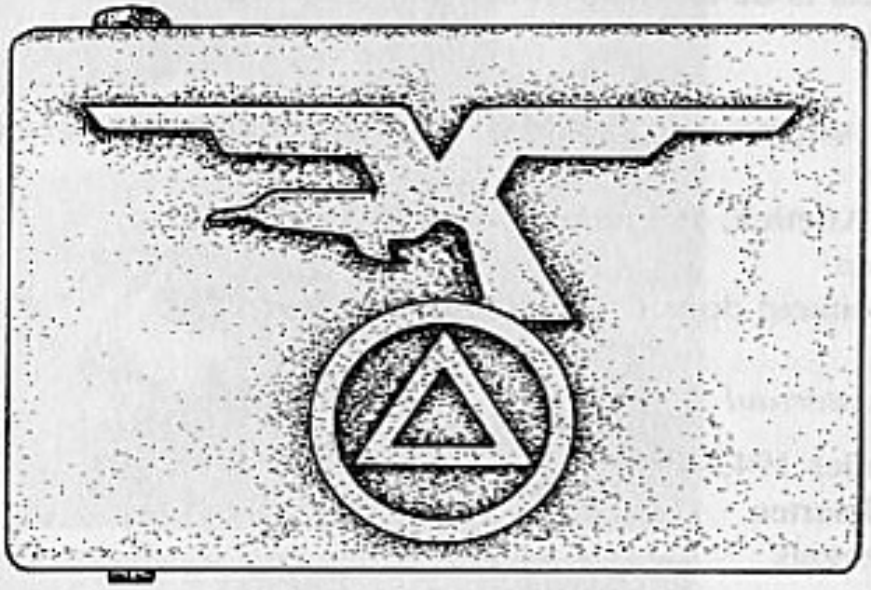

Publicaties

Leidersdienst Knapen: beheer Pirijns Remi (1943)

Tijdschriften

De jonge nationaalsocialist (maandblad vanaf 1941)
De Blauwvoet (maandblad vanaf 1944)
Storm (maandblad voor de studenten)
Volkskamp (leidersblad)
Vorming (leidersonderrichtingen, Lammens A.)
Halfmaandelijks order (H.M.O.)

Boeken

De Fanfare handleiding voor D.B.V.-fanfares
„Zingende Vendels" liederbundel voor DBV/DMS
Handboek voor Troepdienst
Het water komt van Hopman door O. Waegeman
Boer door W. Grauls
Kamp om volkse waarden door L. de Wachter
Wij Nederlanders door Frank Staelman
De volkse jeugdbeweging door dr. A. Belderbos
Dietse gestalten door H. Vandommele
René De Clercq door Marva De Clercq
Parelen in de dietse schatkamer

Jong-Studentenleven Stormvogel
Ons zelf ,,Diets is de droom van het jong geslacht''
De weegschaal
Boek en blad
Kinderdromen uitgave van de D.M.S. door A. Temmerman (meisjesleidster)
Jonge Opmars
Gymnastiek, Atletiek, zwemmen door Dr. Egide Carré
Arbeidsplannen
Adel en schoonheid door L. De Belder-Lambert

Propagandamateriaal

Houzee kalander 1943-1944
D.B.V.-briefkaarten
D.B.V.-sluitzegels

Film

Belangrijke Vlaams nationale gebeurtenissen
Jeugdkampen in Vlaanderen en Duitsland
Jeugdolympiade te Milaan
Sportfeesten in Vlaanderen
K.L.V. en G.L. filmen

LEGIOENMANNEN OVER ONS BLAD

,,Een paar dagen geleden bereikte me het eerste nummer van ,,De Jonge Nationaalsocialist'' van dit jaar. Ik was buitengewoon tevreden eindelijk iets van onze jeugdbeweging te vernemen.
Met zeer veel genoegen verslond ik dit eerste nummer en ben u ten zeerste dankbaar voor de schitterende inhoud er van. Ons jeugdblad maakt waarlijk vorderingen en dat maakt ons strijders van het Oostfront, gelukkig. Mocht alzo de band tussen de jongerenbeweging en haar leden en leiders en legionnairs verstevigd worden. Tenslotte wens ik ,,De Jonge Nationaalsocialist'' veel succes toe en verhoop dat weldra onze jeugdformatie alle jongeren van ons Vaderland verenigen zal, zodat de N.S.J.V. tot de nationale jeugdbeweging uitgroeide, ons volk en onze jeugd ten bate.''

SS Schütze Oktaaf Denaeyer
5 maart 1943

,,Vandaag ontving ik het nummer van ,,De Jonge Nationaalsocialist''. Met veel vreugde ontwaardde ik dat hij in een nieuw kleedje stak; het doet me vooral genoegen te zien hoe eindelijk ook bij ons eens een echt jeugdblad werd samengesteld; het mooie opzet de legioensoldaten als voorbeeld te stellen voor de jeugdbeweging doet toch onze

DE BLAUWVOET

De Jonge
Nationaalsocialist

De Jonge
Nationaalsocialist
1e JAARGANG
Prijs : 2 fr.

hoop teruggaan op de jeugd die thuis is gebleven; want zij zal later de vaandels moeten dragen op de wegen die wij mede hebben vrij gemaakt."

SS Schütze H. Olyslagers
25 februari 1943

„Toevallig kreeg ik vandaag het eerste nummer van ons maandschrift „De Jonge Nationaalsocialist" in handen. Het is verheugend te kunnen merken dat ons blad mooier en boeiender wordt. Het geeft op klare wijze het leven der NSJV in het vaderland weer. Met ongeduld zien uw kameraden der NSJV aan het Oostfront uit naar het volgend nummer. Door de vreugde en het genoegen, welke we door het lezen ervan beleven, wordt onze aandacht voor enkele ogenblikken afgetrokken van de vernielende en afschuwelijke werkelijkheid waarin we dag voor dag leven. Onze gedachten zijn dan bij u in de heimat. Herinneringen en belevenissen uit onze kamptijd in de NSJV vermogen het, nog eens een glimlach op de lippen te verwekken. We wanen ons in zulke ogenblikken minder onder u, en voelen ons gelukkig. We hopen dat de volgende nummers eveneens op 24 bladzijden zullen verschijnen. We zijn overtuigd dat ge u zult inspannen tot het uiterste, om ons te tonen dat we echte en waardige navolgers bezitten. Ge verlangt er naar, eens waardig genoemd te worden om met de wapens in de vuist bereid te staan eventueel uw volk te mogen verdedigen. Om dit te worden, moet ge nu als jonge soldaten leren wilskrachtig en doorzettend zijn.
In de Russische sneeuwvlakten wachten NSJV-ers-Legioenairs op het volgend nummer. Maakt hen gelukkig.

Karel Van der Maesen
NSJV-gebiedssekretaris
SS Oberschütze F.P.Nr. 44853/E

DIENSTRANGKENTEKENS

Dienstrang	*Schouderstukken*	*Koorden*
Voorman		
Ploegleider		groen — korte koord
Opperploegleider		rood — korte koord

Hoofdploegleider

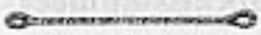

wit — korte koord

Schaarleider

groen — lange koord

Opperschaarleider

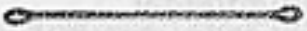

rood — lange koord

Hoofdschaarleider

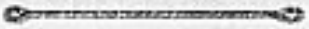

wit — lange koord

DIENSTRANGKENTENS (2)

Dienstrang	*Schouderstukken*	*Spiegels (kraag)*
Hopman		
Opperhopman		
Hoofdhopman		
Stamheer		
Opperstamheer		

Hoofdstamheer

Banheer

Jeugdleider

DIENSTEN 1941-1942

Dienst cultuur

Dienstleider: Edg. Wauters

Departementsleiders:	Muziek	De Brabander
	Literatuur	D'Haese Jan
	Beeldende kunst	Rock
	Omroep	Van Langendonck Frans
	Poppenspel	

Dienst Propaganda Johan Caremans
Dienst Jeugdherbergen (V.J.H.C.) Goetschalckx
Dienst Knutselen-Creatief scheppen Van Assche Joris
Dienst K.L.V. Ida Everaert
Dienst sociale aangelegenheden Karel Wiedeman
Dienst D.S. Hein Ameloot
Dienst Sport Dr. Egiede Carré
Dienst Knapen-Inhoud Piryns Remi
Dienst Organisatie Rutger P. Everaert
Dienst Germaanse Landdienst Smets Renaat
Croux

Referenten	Zang	Hoofdreferent Corstjens
	Sport en spel	Referent Vandervelde
	Fotodienst	Referent Lacquet

Hoofddienstleiders: Piryns, Lenaers

EERSTE SCHEURING IN DE N.S.J.V. — 14 JUNI 1942

Na de algemene kaderdag van het V.N.V. van 14 juni 1942, werden er verschillende leden, onder andere Bouchery, uit de N.S.J.V. gesloten wegens tuchtloosheid en opstandigheid.
In ,,Volk en Staat'' van 16 juni verscheen een volgende melding van het hoofdkwartier van het V.N.V., getekend De Clercq Staf, luidende:

> ,,Tijdens de afwezigheid van de Jeugdleider Dr. Lehembre die heden vertrokken is voor een dienstreis in het buitenland, zal, tot bij zijn aankomst de Algemene Leider van de Eenheidsbeweging van het V.N.J. de leiding van de N.S.J.V. op zich nemen.''

In de voormiddag van 14 juni 1942 werd via de radio een mededeling uitgegeven dat de kaderdag in Brussel alleen doorging. Dit was ogenschijnlijk om te beletten dat er meerdere leden van de N.S.J.V. de opstandelingen op een vergadering voor dezelfde dag in Vilvoorde belegd, zouden vervoegen. De opstandigheid scheen voort te komen uit een nauwe politieke medewerking met Duitsland die niet, volgens de opstandelingen, strookte met de Dietse Mythe. Medewerking met Duitsland werd door De Clercq als ,,politiek'' aanzien tot het bewerken van de mythe.
Niettegenstaande dit verzet van oud-leden van het A.V.N.J. bleef Lehembre algemeen jeugdleider en bleef de N.S.J.V. zoals voorheen, gesteund door de ,,Befehlstelle der Hitlerjugend in Belgiën''.
Deze dissidente groep onder leiding van de Stafinstructeurs Dries Bogaert, Walter Bouchery, Bert De Rijcke, Ant. de Pesseroy, A. Mares werden uit de N.S.J.V. gestoten.
Deze groep was het niet eens met de gevolgde politiek van de N.S.J.V.

HET CULTURELE LEVEN VAN DE JEUGD EN DE N.S.J.V.

Het culturele leven van de jonge mensen moet in handen genomen worden door de jeugdorganisatie (Volk en Staat van 9.8.1942).
Onder leiding van dienstleider Wauters zetten de departementsleiders De Brabander, Rock, Van Langendonck en D'Haese Jan hun plannen uiteen voor muziek, toneel, radio, literatuur en beeldende kunst. De referent voor poppenspel kon niet aanwezig zijn.

Departement muziek

Taak te vervullen zowel voor de muzikale opvoeding in het raam van de N.S.J.V. als voor de propaganda met speelmanschappen, scharen, koren en fanfaren. Oprichting van jeugdmuziekscholen.

Departement toneel

Vorming van toneelkrachten, verzorgen van toneelbezoeken en schouwburgen. Een eerste stap het uitgeven van een declamatorium, speciaal aangepast voor de jeugd.

Departement literatuur

Het lezen bevorderen, talenten helpen en terug gaan naar een gezonde basis.

Departement beeldende kunst

Bevruchtend contact met elkaar en met de ouderen, die kunnen wijzen op de eeuwige constanten onzer kunst.

Departement poppenspel

Dit vooral van primair belang voor de kerlinnekens en de knapen, lust opwekken voor toneel en streven naar opvoeringen met opvoedende inslag.

Departement Jeugdherbergen (V.J.H.C.): Goetschalckx
Voorlichting: Departementsleider R. Van der Putten
Dienstleider: P. Everaert
Kaderscholen: Departementsleider Lammens
Dienstleider: Walter Bouchery
Beheer: Departementsleider Juul Robijn
Centrale leiderschool: Albrecht Rodenbachschool te Vilvoorde.
Jongerenkwartier: Hoofdhopman Joris Van Assche
Tuighuis: Boek ,,Handdienst voor Troepdienst''

ORGANISATIE 1943

Kabinet van de Jeugdleider I
Kabinet van D.M.S.-Leidster II

Hoofddienst Inhoud III

Dienst: Rodenbachscholen
Dienst Cultuur
Dienst Lichamelijke Opvoeding
Departementen: a) Grondscholing
b) Vrijwillige sportdienst
c) Weersport

Hoofddienst Opbouw IV

Dienst Organisatie

Hoofddienst Jeugdzorg V

Dienst Jeugd en Beroep (3)
Dienst Sociale inzet der Jeugdbeweging (4)

Hoofddienst Beheer VI

Sekretariaat

Hoofddienst Voorlichting VII

Dienst Pers
Dienst Propaganda

Kommando's VIII

REORGANISATIE NA 21 NOVEMBER 1943

D.B.V. — D.M.S.

Jongerenkwartier werd Stafkwartier

Territoriale indeling

1. De functie van gebiedsleider werd afgeschaft
2. Aanstelling 5 leiders overeenstemmend met de vijf bestaande provincies. Deze kregen de naam van Gouw.
3. De natuurlijke landschappen, die gouwen werden genoemd werden Streken.
4. De streken werden volgens de noodwendigheid ingedeeld in kwartieren.

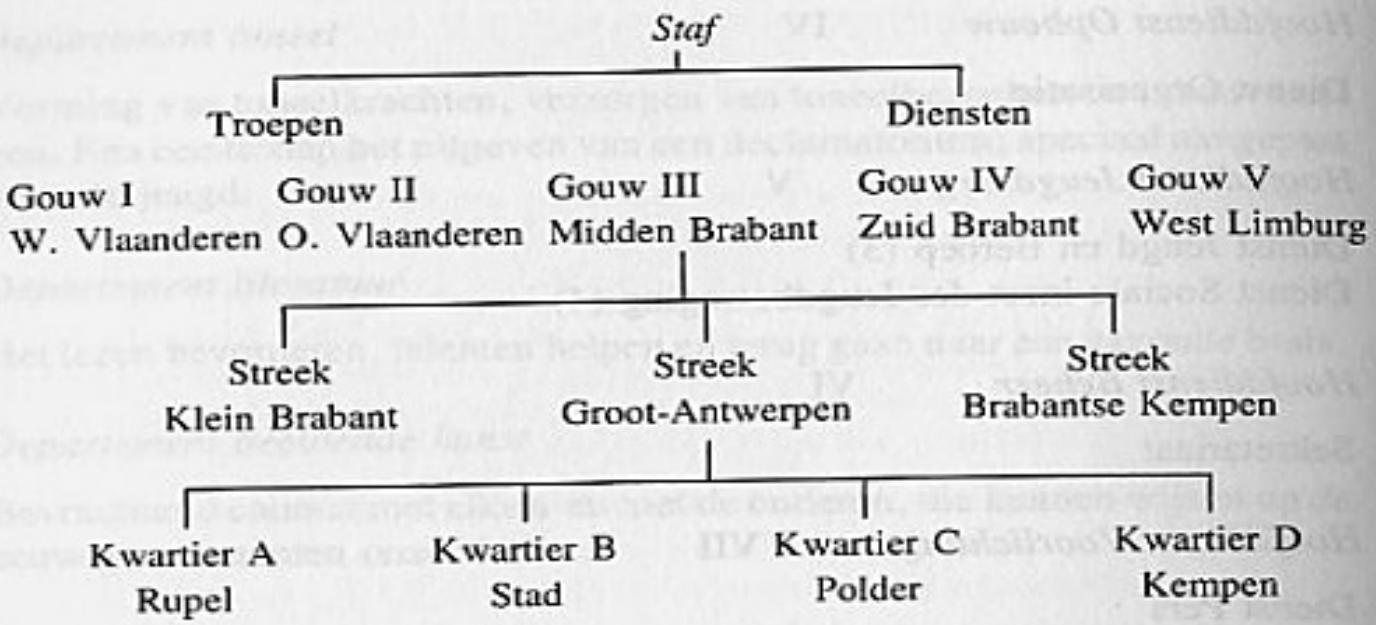

Stafleider: Leo Poppe
Aanstelling door Dr. Elias leider V.N.V. op 26 januari 1944
Jetje Claessens tot leidster der D.M.S.

Gouwleiders:

Gouw I	West-Vlaanderen	Banheer Bert Hendryckx
Gouw II	Oost-Vlaanderen	Stamheer Paul Daels
Gouw III	Midden-Brabant	Opperstamheer Ernest Reypens
Gouw IV	Zuid-Brabant	Frans De Laeter
Gouw V	West-Limburg	Opperhopman Joost Goossenaerts wn. 44 wn. Leo van Esser

Streekleiders
Gouwleiders en streekleiders namen deel aan de Stafraad
Maandblad: De jonge nationaal socialist werd ,,De Blauwvoet''.

STAFRAAD D.B.V.

OP 15 DECEMBER 1943

Vorming: Hoofddienst
Secretariaat: Stamheer Herman Vandommele
A.R.school: Hoofdstamheer Roger Lammens
Vaardigheidskenteken: Opperhoofdman Joost Goossenaerts
Velddienst: Hoofdstamheer Roger Lammens
Sport: Opperstamheer Egied Carré
Cultuur: Stamheer Edgar Wouters
Cultuur adjunkt: Hopman Juliaan Crommelynck

IN MAART 1944

Stafoverste: Banheer Leo Poppe
Gouwleiders: Banheer Bert Hendryckx
Stamheer Paul Daels
Stamheer De Laeter
Stamheer Leo Van Esser
Hoofddienstleiders: Banheer Lenaers
Stamheer R. Lammens
vertegenwoordiger hoofddienst Vorming
Stamheer Van Dommele, vertegenwoordiger
Stamheer Delaeter, hoofddienst Opbouw
Dienstleiders: Hoofdstamheer R. Lammens, Rodenbachscholen
Opperstamheer E. Carré, lichamelijke opvoeding
Stamheer Frans Ketels, praktische sociale inzet
Hoofdhopman K. Wiedeman, jeugd en beroep
Gouwleider Midden-Brabant: Opperhopman B. Aelbers
Sectieleider Poppenspel: Opperploegleider G. Bauwens

LEIDERSDIENST VOOR KNAPEN 1943

Leiding: Hoofddienstleider Piryns
Arbeidsgemeenschap:
Gouwleider Paul Daels
Departementsleider Van Mol
Stafinstructeur Van Assche
Hopman Hechtermans
Hopman Jan Daels

DISSIDENTIE IN HET MIDDEN VAN 1943

De neiging van het V.N.V. stilaan minder Diets en meer Duits gezind te worden en de afloop der krijgsverrichtingen hadden zekere leden van het V.N.V. aangezet om tot een soort oppositie over te gaan.
Doch van dat ogenblik af en altijd om de reden dat de politiek van het V.N.V. tegenover de Duitsers niet Diets genoeg was, waren er in de middens van de N.S.J.V. wrijvingen tussen deze twee neigingen.
Er werd zelfs overgegaan tot de stichting, in het midden van 1943, van min of

meer geheime organisaties: ,,Het Dietse Studentenkeurfront'' en ,,Nederland één''.
De vooraanstaanden van dit verzet, dat zich ook voordeed in het politiek kader en in de D.M./Z.B., waren: Leuridan, P. Callewaert, Walter Bouchery, Fons Mares, Steven Debroey, Nand Neirinck en M. Maertens
De volgelingen van deze afscheuring schenen niet talrijk geweest te zijn en hadden geen grote invloed op het beleid van de N.S.J.V. Om deze scheuring te kortwieken scheen de N.S.J.V., op dat ogenblik terug de Dietse leer naar voor te brengen.
Zo werd ,,Volkskamp'' dat vroeger de ondertitel droeg van ,,Leidersblad'' van de Nationaal Socialistische Jeugd'' in september 1943 omgedoopt in ,,Volkskamp — Leidend maandblad voor de jonge generatie'' en heel gewijd aan de dietse gedacht. In een woord vooraf van dit nummer bracht Edgard Lehembre, Diets Jeugdleider, o.a. aan:

> Wij zijn geen Duitsers, geen deel van een ander volk, maar wij hebben een eigen volksaard verschillend van iedere andere volksaard. Wij hebben de plicht te eisen niet alleen dat die volkse eigenaardigheid als een interessant curiosum voortleeft maar dat die volksaard zich even volwaardig en even hoog uitleven kan als gelijk welke andere. Wij willen geen klein volk zijn, wij willen even groot zijn als de andere germaanse volkeren, even groot als ,,Duitse'' al zijn wij dan ook minder talrijk. En wij willen rein biologisch en racistisch groeien tot de grootst mogelijke Nederlandse gaafheid''.

Kort nadien werd Lehembre Edgard afgezet als jeugdleider.
In 1943 verdubbelden de Duitsers hun pogingen om in de Jeugdactiviteit beslissende invloed te verkrijgen.
Met de N.S.J.V. konden zij niets meer aanvangen, deze waren te zeer met de Nederlandse zelfstandigheidsgedachte doordrongen. Daarom richtten de Duitsers de Hitler-Jugend-Flandern op. In de rangen van de Jeugd kwam heftige reactie los. Wies Moens koos openlijk partij voor de nationale jeugd tegen wat hij een onnatuurlijke en vreemde onderneming noemde.
Het V.N.V. trof maatregelen:

1. De naam ,,Nationaalsocialistische Jeugd'' werd overboord gegooid.
2. Het blad ,,De Jonge Nationaalsocialist'' werd vervangen door ,,De Blauwvoet''.
3. De Blauwvoetvendels trokken zich terug uit het Europese Jeugdverbond destijds door de H.J. opgericht.
4. Tegen de Hitler-Jugend Flandern werd in het ,,Halfmaandelijks order'' in ondubbelzinnige bewoordingen stelling genomen.

Hier volgen twee brieven uit die periode, die zeer goed de sfeer en de geestelijke instelling weergeven van de twist tussen de N.S.J.V. en de H.J. die ten volle tot uiting kwam vanaf de zomer 1943 tot september 1944.

Afschrift

Jos. HENSKENS.

Heverlee, den 26.Juli 1943.
4e Lignestraat, 32.

Aan de DeVLAG
Dienst I.D.
B r u s s e l .
Wetstraat, 42.

Betrifft: Politische Äusserungen in der NSJV.

Die folgenden Tatsachen werden zur Kenntnis gebracht :

Am 25.7.43 nachmittags wurde eine regelmässige Versammlung der NSJV in Löwen abgehalten. Mein Sohn, der bisher in der NSJV stand, war da mit etwa 15 Kameraden anwesend. An einem gegebenen Augenblick sagte der Scharführer VANDERHEYDEN seinen Jungens folgendes :

" Jungens nun wollen wir mal über Politik reden... Wir sind keine Flamen sondern Dietscher .... Am besten wäre es, dass die Deutschen den Krieg verlieren, sonst werden wir nach dem Krieg auch noch Deutsche... Die Deutschen sind ebenso gut unsere Feinde wie die Engländer und die Kommunisten die deutschen spielen Komödie.... der Unterschied zwischen den Deutschen, und den Kommunisten ist folgendes : die Kommunisten schlagen sofort los, indem die Deutschen um die Sache herum gehen, denn auch die werden die Religion ausrotten. Jetzt schon haben sie Kirchen in Festsäle verwandelt.
In der Führerschule erhalten die Jungens eine halbe Stunde Zeit um Sonntags zur Messe zu gehen. Wenn sie dann zurückkommen, gibt es kein Essen mehr für sie —. Übrigens Hitler ist auch nicht katholisch.... Am besten wäre es, dass Deutschland und England einen Vergleich eingehen, und dass sie dann unser Land in Ruhe lassen, dann kann das VNV die Macht ergreifen. "

So etwas müssen meine Kinder hören, indem ich mich an der Front einsetze

Heil Hitler !

ges. J. Henskens

Henskens

Afschrift

---

7 oogst 1943.

Aan Kameraad Maes J. oellèider der DeVLAG Herentàls.

Ingevolge Uw verzoek en tot alle nuttige doeheinden, geef ik U beknopt verslag over het wedervaren van mijn zoon Alfons met de NSJV tijdens zijn maand verblijf in de Junkerssehule te Neustadt -Magdeburg.
Op 24 Juni 1943 vertrok mijn zoon, 15 jaar oud met een contingent jongens naar Magdeburg. De meesten jongens waren lid van het NSJV en waren in uniform, anderen waaronder mijn zoon droegen een burgerspak met het kenteeken der "DEVLAG of SS. Er diene opgemerkt dat deze laatsten wel zeer in de minderheid waren.

De tweede dag na hun aankomst te Magdeburg werden door een hopman van het NSJV (met name Simons) die als jeugdleider fungeerde , en buiten de lesuren, met de opleiding der jongens was gelast, verboden nog kenteekend te dragen, teneinde alle ruzie onder elkaar te vermijden, alhoewel volgens mijn zoon van herrie nog geen sprake was geweest, terwijl wel reeds bij afvaart uit Brussel de NSJVers met hun plagerijen en beschippingen aan het adres der DeVLAG begonnen waren.

Een zekeren dag, ware ten gerieve van de leerlingen, een aantal kaarten voor de schouwburg, ter beschikking gesteld. Onder voorwendsel dat het best was een geuniformeerde groep naar den schouwburg te zenden, werden de kaarten aan NSJers toebedeeld terwijl de andere jongens dan vanzelf niet in aanmerking kwamen.

Voor iedere kamer werd een kamerverste aangesteld, dit waren NSJers. Iedere kamer zou zijn naam kiezen, zoo koos de kamer waar mijn zoon sliep den naam "Borms" hierop deelde de jeugdleider mede, dat alleen namen van figuren uit het verleden in aanmerking kwamen en terwijl nochtans de naam "Lehembre" mocht behouden blijven

Het theoretisch onderricht in de school gebeurde door een Vlaming die het VNV kenteeken droeg. Gebeurde het dat een der leerlingen een of ander kwaad uitsichtte, in de klas, dan vroeg de lesgeven waar de jongens zulks geleerd hadden, waarop dan in koor door de NSJers geantwoord werd "bij de DEVLAG".

Onder andere plagerijen werd door de NSJers de DEVLAG jongens het verwijt gericht dat de "DEVLAG" Vlaanderen aan Duitschland verkocht voor een hoopje geld en zoo meer.

Om te besluiten were onderstreept dat de geruchten hier ten landen, nl; dat het NSJV (VNV) ook op de Junkersschulè zijn verderfelijken klam heeft gelgd , niet heelemaal ongegrond zijn, en uit de ervaringen van mijn zoon mag zulks ook wel eenigzins blijken.

get. Callens
Organisatieleider Cpl Herentho
ut.

De belangrijkste agitatoren van deze beweging waren: Fons Mares, Heerbanleider van de Z.B.; Germays, gewestleider van Oostende en functionaris in de N.S.J.V.; Rudolf Van Moerkerke, ploegleider V.A.V.V.; Jan Olsen, van de N.S.J.V., dit wat de provincie West-Vlaanderen betrof. Verder: Dries Bogaert, Walter Bouchery, Ant. de Pesseroy en anderen. De leider van „Nederland één" was E. Gerardijn, ereleider Cyriel Verschaeve. De leden: Verreydt, Neirinckx, Deckmijn, Paul Persijn, Monier, Poppe en Prof. Soenen. Er valt te noteren dat de meesten van hen oud-Dinaso leden waren. Gewezen volksvertegenwoordiger J. Leuridan zou ook tot deze groep behoord hebben.
„Nederland één" ageerde door open brieven in de schoot van het V.N.V. tegen de Duitse neiging in het beleid van de Eenheidsbeweging. De „Vlaamse Club" te Gent was een belangrijk centrum van deze „Dietse Actie". Dit centrum zou voor dit doel gesticht zijn.

Brief van J. Leuridan, gouwleider van het V.N.V. voor Ieper aan Dr. Elias, leider van het V.N.V.

22.10.1943

LEIDER,

Het art. van Dr. Wyndaele in het laatste nr. van „De Nationaal-Socialist" en uw rede te Brussel zondag laatst verplichten me u deze brief te schrijven.
Dr. P. Wyndaele schrijft: „Het V.N.V. heeft het Diets standpunt sinds lang als een verworvenheid ingenomen". En verder wordt mijn naam als een schild ofwel ene knots aangewend. Dit cynisme kan door de beugel niet.
Want ik lees uw rede van zondag en ik verneem dat ik, agerende en propagerende Dietser, niet meer op mijn plaats ben in het V.N.V. Welhoe, gij neemt een heilzame beslissing van het lidmaatschap van „DeVlag" en V.N.V. maar gij geeft dezelfde godsklop aan al degenen die ijveren voor het standpunt van het V.N.V.!
O berooide logika!
O verfoeilijke Duitse voogdij!
Ik weet hoe op het hoofdkwartier de ontevreden en onrustige V.N.V.-ers in 4 klassen ingedeeld werden:
1. 't volk met Gaston Lambrechts' opvatting: die wijs ik af.
2. deze van Pater Callewaert's allooi: deze spuw ik uit.
3. deze van André Vandenberghe's gezanik: dat hij naar Duitsland verhuize.
4. en deze van Maurits Geerardyn's school: onverzoenbare anti-Belgische Dietsers.
Ik behoor tot de vierde soort. Doch waar ik Pater Callewaert's groep reeds beschouw als afgezakt tot het voldongen Belgisch verraad, met of zonder organisatie, weet ik zeer nauwkeurig dat er geen organisatie Geerardijn bestaat, doch alleen een dietse stroming in haar zuiversten vorm, zoals de grondkeur van het V.N.V. ze vastlegde en op papier ze voort handhaaft, doch in de praktijk ze doorlopend laat varen. En intussen gaat de uitholling van het V.N.V. naar binnen voort.

En intussen gaat de dietsgezinde, de gezonde jeugd in haar leidende figuren te loor. En intussen lukken de feestelijke bijeenkomsten van het V.N.V.overheerlijk, bemoedigend.''

...

De Duitsers willen niet? De beweging kan niet leven, buiten de huidige dubbelzinnige toestand? Deze voogdij kan ik niet velen, zal ik niet velen! Dan maar terug in de grote, eerlijke armoede!

Ik verwacht dus duidelijk:

1. een herroepen van het vonnis door u over de dietsgezinde en werkende V.N.V.-ers uitgesproken.
2. het verlenen van burgerrecht aan de dietse terminologie. Gij moet het voorbeeld geven in uw geschriften en aanspraken.

Wij moeten voortdoen aan deze dietse strijd, zonder omzien naar de Duitsers. Dat is logisch en redelijk.

De last van een onvriendelijke beslissing tegenover het V.N.V. moeten we aan hen overlaten. Verdere verschalking kan niet blijven duren. Minstens een Verklaring lijk voor Noorwegen hebben wij van node. Eindelijk in de Raad van Leiding is het opnemen van een uitgesproken en werkdadigen Dietser hoorbaar.

Ik stel Kd. Deckmyn voor.

Dietsland Houzee!
get. J. Leuridan

De raadgever van ,,Nederland één'' was pater Callewaert.

DIETS STUDENTEN KEURFRONT

Stond in goede verstandhouding met ,,Nederland één''.
Het trachtte vooral ingang te vinden: Zwarte Brigade, N.S.J.V., Raad van Leiding van het V.N.V.
Schaarleiders van de nieuwe organisatie werden zelfs aangeduid. Mares was hier ook een der vooraanstaanden.

Vaandel van het ,,D.S.K.''

Een gouden leeuw op rode achtergrond, zwaard en pijlen, omlijsting Dietse kleuren.

Uniform

Groen hemd met zwarte strik en meestal een dinasoschildje.
De vergaderzaal van het ,,D.S.K.'' was meestal versierd met een Van Severenbeeld.
Het ,,D.S.K.'' beweerde dat Elias in een zitting van de Raad van Leiding zou gezegd hebben:

„Er blijven ons twee mogelijkheden over: ofwel 100% Duitse politiek voeren ofwel een Dietse politiek voeren, in het laatste geval moeten wij anglofielen worden. Een andere uitweg zie ik niet."

Volgende personen speelden een rol in het D.S.K.
Leider: Moerkens
Hoofdman voor Cultuur: Todts Herman
Raad van Leiding: Pandelaers uit Antwerpen en Bayens uit Turnhout.
Gebiedsleider voor Leuven: Vloeberghs Jos
Gebiedsleider voor Herentals: Laureys Jos
Gebiedsleider voor Turnhout: Van Mechelen
Organisator van de Landdag en ontwerper van de landkaart: Maldoy uit Antwerpen.
Van der Gucht uit Borgerhout; E.P. Torfs, Jesuiet; Wagemans Herman, advokaat te Antwerpen; Poppe Leo; Borginon jr.; Van Coppenolle jr. zoon van Kolonel Van Coppenolle.
Zouden sympathisanten geweest zijn: Borginon Hendrik; Romsee Gerard, sekretaris-generaal; Hendryckx; Springael V.N.Ver uit Antwerpen; pastoor Gantois voor Frans-Vlaanderen; Bouchery Walter uit Mechelen.

Afschrift

Diets Studenten Keurfront
Organisatie

GRONDSLAGEN VAN DE DIETSE STUDENTENBEWEGING

I. Wij geloven, dat het einddoel van heel de Geschiedenis der Nederlanden, met inbegrip van het Hollands, Vlaams en Belgisch streven naar een Nationale Eenheid, moet zijn: de verwezenlijking van de Nederlandse Natie, d.i. Dietsland in zijn meest volmaakte vorm van de 17 provinciën (gouwen).
Voor deze gedachte te strijden is de eerste plicht van de Nederlandse mens, welke dan ook de plaats moge wezen die hij onze Westlanden tussen de overige Europese Staten wil zien innemen.

II. Wij verwerpen die uitdrukking „Kleine Staat" voor onze Nederlanden als behorende tot een onvolkse opvatting der staatsgedachte. Wij weten, dat hierdoor een gewijzigde Europese vorm moet groeien, waarvan wij niet kunnen voorstellen hoe hij zijn zal. In ieder geval bevestigen wij echter, dat aan het Nederlandse volk een macht moet verzekerd worden, die het toelaat zijn plichten te vervullen en

zijn rechten, zijn eigen kulturele en zedelijke waarden te verdedigen. Wij hebben de plicht onze politiek aan de Algemene Ekonomische en Sociale stromingen nationaal aan te passen.

III. Dietsland is ons deel! Welke is de weg daartoe?

1. Boven alles wat verdeling brengt, stellen wij het enige, wat ons groot en één kan maken: De Dietse Nationale Beweging.
2. Met dit doel organiseren wij „De Dietse Studentenbeweging" niet als een standenbeweging, maar omdat wij in een diep nationaal en sociaal verantwoordelijkheidsgevoel van de student, het organisch vertrekpunt voelen van de Dietse Nationale beweging.
3. Wij bouwen op de bestaande grondvesten, die bewust of onbewust door vroegere, meer-particularistische bewegingen gelegd werden.
   Wij willen dus geen enkele der thans bestaande strijdende Bewegingen ondermijnen of vervangen, maar wij beogen alleen een zuiver nationaal en breed standpunt in te nemen, om zo alle volksgenoten te kunnen bereiken.
   Geen enkel gezag moet afgebroken worden; alleen dienen wij de fouten te herstellen, die schuld hebben aan de huidige verdeeldheid. Alle aanleiding tot haat en tweedracht, klein eigen belang en partijmentaliteit moeten geneutraliseerd worden.
4. Dit alles zullen wij bereiken door het fanatisch verspreiden van de waardige, sociaal-bewuste, volkse Nederlandse geest — door het opwekken van een bewust Nederlands nationaal gevoel bij ons ganse volk.
   Voor deze heilige plicht roepen wij alle studenten op! Alle studenten dienen, ongeacht hun persoonlijke politieke overtuiging, te propageren en te organiseren voor de Dietse Nationale Beweging. Zo kunnen zij dan, los van remmende invloeden, het doelmatigst strijden voor het ideaal, dat zij alleen nastreven: De Dietse Eenheidsjeugd.
5. Uit deze jeugd groeien de dragers van de Nederlandse Rijksgedachte. Wij zullen het Rijk opbouwen.
   Deze organisatie zal zich ontwikkelen in drie fasen:
   a) Een Statenbond: Holland-België (Kongo)-Zuid Afrika.
   b) Een Bondsstaat: Zelfde met Bondsregering (+ Frans V.)
   c) Een volmaakt Verenigde Dietse Rijk.
6. Wij beschouwen het als een onbetwistbaar feit, dat de overgrote meerderheid van ons volk Kristelijk denkt en voelt, en dat dit Godsdienstig en zedelijk element een integrerend deel uitmaakt

van onze Nederlandse volksaard. Wij kunnen dan ook tegenover deze werkelijkheid niet neutraal blijven. Daarom willen wij volks, dus positief kristelijk het probleem Kerk-Staat onder ogen nemen. Wij strijden voor de Algemeen-Kristelijke Nederlanden.

IV. Op deze grondslagen konsekwent voortbouwend, bevestigen wij de bestaansredenen van een Beweging, van een bindend organisme voor alle rechtgeaarde Dietsers, die langs verschillende politieke bewegingen om door propaganda werden aangeworven en voornamelijk voor de overgrote meerderheid van het Nederlandse Volk, dat vooral nog passief of afwijzend staat tegenover elke politieke daad.
Daarom organiseren wij: Het Diets Studenten Keurfront. Het is een Keurfront:

1. Omdat wij studenten zijn.
2. Omdat de meeste onzer leden in allerlei verenigingen en politieke middens opbouwende arbeid verrichten.
3. Omdat wij alleen die studenten als Leden keurfronters willen aanvaarden die een verantwoordelijkheid op zich nemen en die resultaten binnenhalen.
4. Omdat wij niet iedereen, naar overal, uit alle middens de beste willen verenigen.
5. Omdat wij over het ganse land stilaan een front vormen van plaatselijke kernen, die wij in een stevig-georganiseerd verband inschakelen, zoodat hun krachten niet verspild worden.
6. Omdat de ,,tijd'' voor de Dietse Beweging van weinig belang is, aangezien haar geest onvergankelijk is, en wij aldus een leven tot stand brengen, dat een waarborg is tegenover alle politieke wisselvalligheden.

V. De D.S.K.'ers zweren:
Wij, trouwe Nederlanders, zweren niet te versagen in onze nationalen strijd voor de Dietse Gemeenschap.
Wij willen volwaardige studenten zijn (voor de gelovigen: volmaakte Kristenen mensen en fiere Dietsers.
Wij willen onze Jeugd ,,leven'' en een gezonder toekomst.
Voor ons volk een rechtvaardige orde, vrede en arbeidsvreugde.
Wij kampen met open visier, als jonge Dietse soldaten, als koene onwrikbare idealisten, als vijanden van alles wat laag en verborgen is en alleen zichzelf kent.
Wij willen als bereidwillige helpers, overal onze plicht volbrengen en nooit afbreken of vitten.

Aan Dietsland en zijn studentenbewegingen, aan onze Leider (onzer leider), zweren wij onvoorwaardelijke trouw en gehoorzaamheid. Dit geve God.

TROUW DIETS!

NIEUWE SCHEURING IN APRIL 1944

In april 1944 had nogmaals een poging tot afscheuring van de ,,Dietse Blauwvoetvendels'' van de Eenheidsbeweging van het V.N.V. plaats. De dissidenten werden door de leider Dr. H. Elias uitgesloten, maar slaagden er in door het bezit van de documentatie een ,,Halfmaandelijks Order van het N.S.J.V. te publiceren, waarin zij het afscheuren der D.B.V. aankondigden en ook de afstelling van hogere kaderleden der groepering voor ,,Lauwe Dietse houding''.
Dit ,,Vals'' nummer werd verspreid tot bij de laagste kaderleden van de beweging.

In reactie op deze stap schreef Jetje Claessens, Dietse Meisjesscharen Leidster, aan Elias o.a. het volgende:

> ,,Niet van de Dietse Blauwvoetvendels, maar wel van enkele misleide kaderleden gaat dit manifest uit. De duizende jongens der D.B.V. staan immers evenzeer als de duizende meisjes der D.M.S. in schone eenvoudige en kinderlijke trouw achter hun leider, DE LEIDER.''

Dit schrijven werd aan het kader der groepering medegedeeld.

In het ,,Halfmaandelijks Order'' der N.S.J.V. van 20 mei 1944 verscheen o.a. onder de hoofding: ,,Uitsluiting — Belangrijke opmerking'' volgende tekst:

> ,,In het H.M.O. zullen alle dissidenten (alias isolationnisten) uitgesloten worden. De streekleiders(sters) zullen begrijpen waarom het niet gewenst is bij publicatie van dergelijke uitsluitingen, naast de naam ook de funktie en de graad te vermelden. Men weet immers dat het maar een ,,Papieren-Dissidentie'' is (zie De Nationaal Socialist van 25 juni 1944) met als gros der troepen 17 hoofdreferenten.''

Onder de uitsluitingen komen 5 leden van de staf der N.S.J.V., 7 leden van de Verbondsraad, 22 referenten en hoofdreferenten voor. Ongeveer 60 vendelleiders en schaarleiders worden nog aangeduid.

Onder de titel ,,Na een papieren dessidentie'' neemt Leo Poppe van de N.S.J.V. in de ,,Nationaal Socialist'' van 25.6.1944 stelling tegenover de afscheuring, onder ander in volgende bewoording:

De jeugdbeweging van Rodenbach heeft een logische ontwikkeling gehad, waarvan de D.B.V. met reden beschouwd worden als de vorm van Blauwvoeterie welke aan deze tijd aangepast is. Deze D.B.V. is zonder het A.V.N.J. en zonder het Jongdinaso niet denkbaar. Welnu beide volkse jeugdgroeperingen hebben niet op de Duitse bezetting gewacht, om zich tot hun volk te bekennen, om zich te scharen in het front der jonge Europese volkeren, om de demokratie en het bosjewisme te bestrijden om vriendschappelijke betrekkingen met het jonge Duitsland aan te knopen.
Thans vraagt men ons dat wij dat alles over boord zouden werpen. Waarom? Omdat wrijvingen voorgekomen zijn? Wij denken er niet aan. Het volk, waartoe wij behoren, is een Germaans volk. Deze vaststelling sluit ook gevolgtrekkingen in zich, nl. deze: indien de germaanse volkeren hun vooraanstaande rol in de wereld willen blijven innemen dan moeten zij dichter aaneensluiten, anders worden zij een willoos speeltuig in de handen van het verjoods Washington en het verjoods Moskou. Het Engels volk geeft ons hiervan een tastbaar voorbeeld.''

Het geheim herkenningsteken van de dissidenten

Het was een genummerde medaille en droeg de volgende woorden:
,,En tout fidèles au Roy, jusques à porter la besace''.
Op de ene zijde twee gedrukte handen door een bedelzak, op de andere zijde een mannenhoofd (Willem de Zwijger).

Ten titel van illustratie de hoofdingen van de beide nummers — echte en valse — van het ,,Halfmaandelijksch Order''.

SCHEURING IN DE D.B.V. EN DE D.M.S.

In april 1944 verschijnen er twee ,,Halfmaandelijksche Order''
Op 1 in Grasmaand 1944 nr. 7/44
Op 24 in Grasmaand 1944 nr. 8-9/44
Op 20 in Bloeimaand 1944 nr. 8/44

HET NUMMER VAN APRIL 24 Nr. 8-9/44

Was het nummer van de scheurgroep, die ook in naam sprak van de Stafraad op dezelfde wijze was voorgebracht en opgesteld.
Totale verwarring in de gelederen.
We lezen: op de voorpagina

DIETSCHE BLAUWVOETVENDELS — DIETSCHE MEISJESSCHAREN

Halfmaandelijksch Order nr 8/44

Brussel, den 20n in Bloeimaand 1944.
† Joris van Severen.

STAF

Het troepleven gaat voor!

BERICHT VAN HET HOOFDKWARTIER DER EENHEIDSBEWEGING VNV:

Worden uitgesloten uit de Dietsche Blauwvoetvendels en, voor zoover noodig uit het VNV:

Paul DAELS, Herman VAN DOMMELE, Joost GOOSSENAERTS, Bert DE CREMER, Leo VAN ESSER, Bert HENDRYCKX en Bert HEMMERYCKX.

Deze uitsluiting geschiedt op grond van het feit dat bovengenoemden weigeren het gezag van den Leider van het VNV over de Blauwvoetvendels te erkennen en de jeugdgroepeering wilden afscheuren van het VNV.

De Leider,
Dr. H. J. ELIAS.

Brussel, den 25 April 1944.

DIETSCHE BLAUWVOETVENDELS — DIETSCHE MEISJESSCHAREN

Halfmaandelijksch Order nr 8-9/44

Brussel, 24 in Grasmaand 1944,
geboortedag van Willem van Oranje.

STAF

Het troepleven gaat voor!

BESLISSING.

1. Bij beslissing van den stafraad scheuren de Dietsche Blauwvoetvendels zich heden, den 24 in Grasmaand 1944, geboortedag van Willem van Oranje, los van het V.N.V. De heer WIES MOENS nam ontslag als vertegenwoordiger [illegible] het V.N.V. Wij bedanken hem voor de vele dienesten, die

Beslissing

1. Bij beslissing van de Stafraad scheuren de Dietse Blauwvoetvendels zich heden de 24 in Grasmaand 1944, geboortedag van Willem van Oranje, los van het V.N.V. De heer Wies Moens nam ontslag als vertegenwoordiger van de leider van het V.N.V. Wij bedanken hem voor de vele diensten, die hij aan de jeugdbeweging bewezen heeft.
2. De lentedagen der Dietse Jeugd, die zouden doorgaan te Antwerpen op 28 en 29 april 1944 werden afgelast.

Verder een ganse reeks benoemingen

Benoemingen D.B.V.: 24.4.44

Tot Hoofdploegleider

Groot Gent: Rombaut Wim, Daels Frans, Aers Wilfried.
Groot Brussel: Bellemans Pol, Maes Rob, Van Cauter F.
Land van Aalst: Bayens Rob, De Meyer Jan, Van den Brempt Edg.
Brabantse Kempen: Van den Eynde Frans, Appels Herman, Van Giel Frans.
Limburg: Reynders Hendrik, Carleer César, Dillen Herman.
Hageland: Merckx Maurits.
Klein Brabant: Sprimont César.
Houtland: Jodts Antoon, Vangheluwe Noël.

Tot Schaarleider

Groot Gent: Callens Godfried, Bauwens Gabriel.
Groot Antwerpen: Jacobs Theo, Janssens Walter, Van Minnebrugghe, De Brouwer Lode, Rombouts Raf, Arons W., Claessens W.
Groot Brussel: Hermans Theo, Franssens A.
Kustland: Rotsaert Michiel, Detailleur Rutger, Cappelier Oscar.
Hageland: Poot Robert.
Noord-Nederland: Mommaerts J.H.
Brugse: De Mol Ghijs.
Limburg: Vandewalle Alfons.
Klein Brabant: Mannaerts Karel.

Tot Opperschaarleider

Groot Gent: Smesman Marcel.
Antwerpen: Geens Frans.
Kustland: Mares Marc, Olsen J., Labaere J.

Brugse: Meulebrouck Bert.
Klein Brabant: Dewit Johan, Lemmens R., Caremans M.
Brabantse Kempen: Smans Jos.
Limburg: Deumens Krist, Mertens Val.

Tot Hoofdschaarleider

Houtland: Lauwers Roger
Limburg: Van Baelen André
Groot Brussel: Neirinckx Norbert

Tot Hopman

Groot Gent: Crommelinck Juul, Rombaut Em.
Groot Antwerpen: Van Weert Jaak
Groot Brussel: Plancke Jan
Limburg: Deumens Miel, Dreesen Leo, Loos Bert.

Tot Opperhopman

Limburg: Housen Jan.

Benoemingen D.M.S.:

Tot hoofdrondeleidster

Liliane Anseeuw (Brugge)
Leona Beyaert (Vl. Ardennen)
Mia De Gruyter (Brugge)
Elza De Turck (Gr. Brussel)
Gaby D'Haeyer (Vl. Ardennen)
D'Hayer-Verliefden (Vl. Ardennen)
Wilhelmina Huyghe (Westland)
Greta Huysmans (Br. Kempen)
Yolande Jeurissen (Limb. Kempen)
Yvonne Laverge (Leieland)
Maria Pyck (Brugse)
Ang. Van Hecke (Gr. Gent)

Tot reileidsters

Henriette Delvoye (Brussel)
Yolande Van Walleghem (Leieland)
Mia Voets (Limb. Kempen)

Tot opperreileidster

Jet Blondé (Veurne)
Irène de Waele (Brussel)

Tot hoofdreileidster

Herlinda Dupont (Antwerpen)

Ontslagen

Worden op eigen verzoek eervol ontslagen uit de Jeugdbeweging:

D.B.V.

Streekleider J. Goethaert (Br. Kempen)
Streekleider R. Mollet (Kustland)

D.M.S.

Leidster van ,,Adel en Schoonheid'': A. Timmerman.
Alg. Kerlinnekensleidster L. Caremans-Schoentjens
Streekleidster Mia Schuddinck

Aanstellingen

D.M.S.

Tot wn. leidster voor ,,Adel en Schoonheid'': Ida Everaert.
Tot Alg. Kerlinnekensleidster: Mevr. Broeckaert-Braeckman
Tot Streekleidster voor Land van Dendermonde: Anna Uyttersprot.

D.B.V. uitsluitingen

Worden wegens lauwe Dietse overtuiging uitgesloten:
Hoofddienstleider Lenaerts (Brussel)
Gouwleider Bert Aelbers (Mechelen)
Departementsleider J. Caremans (Antwerpen)

Worden wegens verraad uitgesloten:
Hoofdploegleider R. Buyse (Gent)
Vendelleider E. Bruggeman (Hamme)
Streekleider Antoon van Syngel (Audenaerde)

D.B.V. eerherstel

De uitsluiting van Kd. A. De Pesseroy wordt ingetrokken.
De uitsluiting van Kd. Dries Bogaert en Dis Fagot, destijds door Dr. Lehembre uitgevaardigd, wordt tenietgedaan.

D.B.V. schorsing

6 maanden schorsing wegens zware inbreuk op de kameraadschap:
W. Lenaers en R. Sebille van Groot Brussel.

Eervolle vermelding

Voor de D.B.V. Leieland wegens hun inzet (hulp bij reddingswerken) te Kortrijk na de terreuraanval.
Bijzondere vermelding voor hoofdschaarleider O. Soenens (Menen) en Ploegleider R. Stock (Kortrijk) acht dagen dienst: wacht dag en nacht, plus reddingswerken. Verder voor hoofdschaarleider W. Van den Bulcke, schaarleider L. Van den Bulcke en de kameraden A. Callens, A. Gekiere en H. Claus voor wacht en hulp.

Onderaan dit nummer staat:

Jetje Claessens
D.M.S Leidster

De Stafraad

HALFMAANDELIJKS ORDER Nr. 8/44

Verschijnt op 20 mei 1944.
Geeft een terechtwijzing op dit vals nummer H.M.O. nr. 8-9/44.

Afschrift

Bericht van het hoofdkwartier der Eenheidsbeweging V.N.V.

Worden uitgesloten uit de Dietse Blauwvoetvendels en voor zover nodig uit het V.N.V.:
Paul Daels, Herman Van Dommele, Joost Goossenaerts, Bert De Cremer, Leo Van Esser, Bert Hendryckx en Bert Hemmeryckx.
Deze uitsluiting geschiedt op grond van het feit dat bovengenoemden weigeren het gezag van de Leider van het V.N.V. over de Blauwvoetvendels te erkennen en de jeugdgroeperingen wilden afscheuren van het V.N.V.

De leider
Dr. H.J. Elias

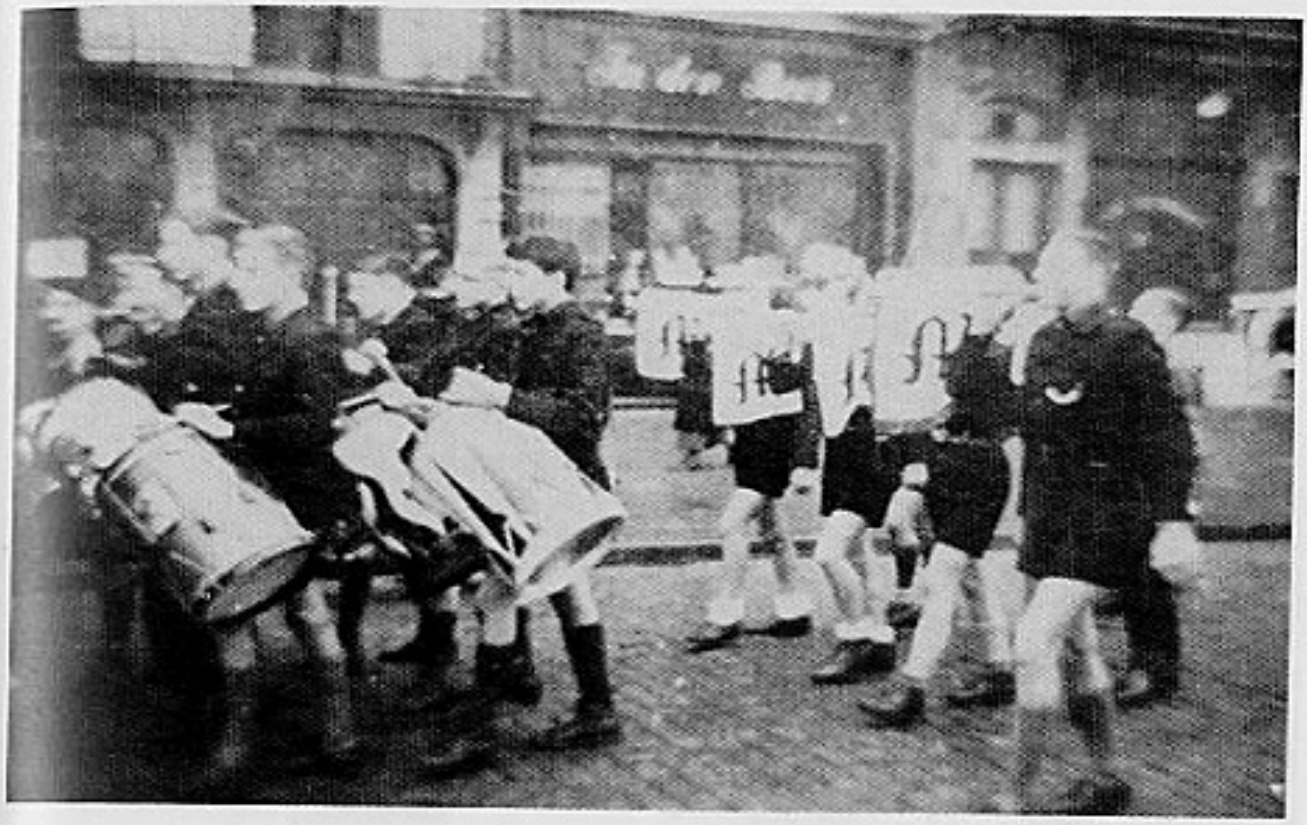

N.S.J.V. Muziekkapel Mechelen grote markt — 1942. Met wit snoer Willy Vanherp.

N.S.J.V. Op stap fier en vrij!

N.S.J.V. Schaar Tervuren.

N.S.J.V. Leergang in Duitsland. Van links naar rechts: Frans Van den Eynde, Wim Maes, Van Grieken, Fik Van de Ven.

N.S.J.V. Optocht door Antwerpen.

N.S.J.V. Sportfeest der Zomerzonnewende. Dudenpark te Brussel — 1943. Optocht van de Germaanse Landdienst.

N.S.J.V. Guldensporenherdenking te Kester op 11 juli 1943. Bloemen op het graf van Staf De Clercq. Met vaandel: Neubourg R. Met bloemen: Reygaert A, De Vits P., Julien Wachteleer.

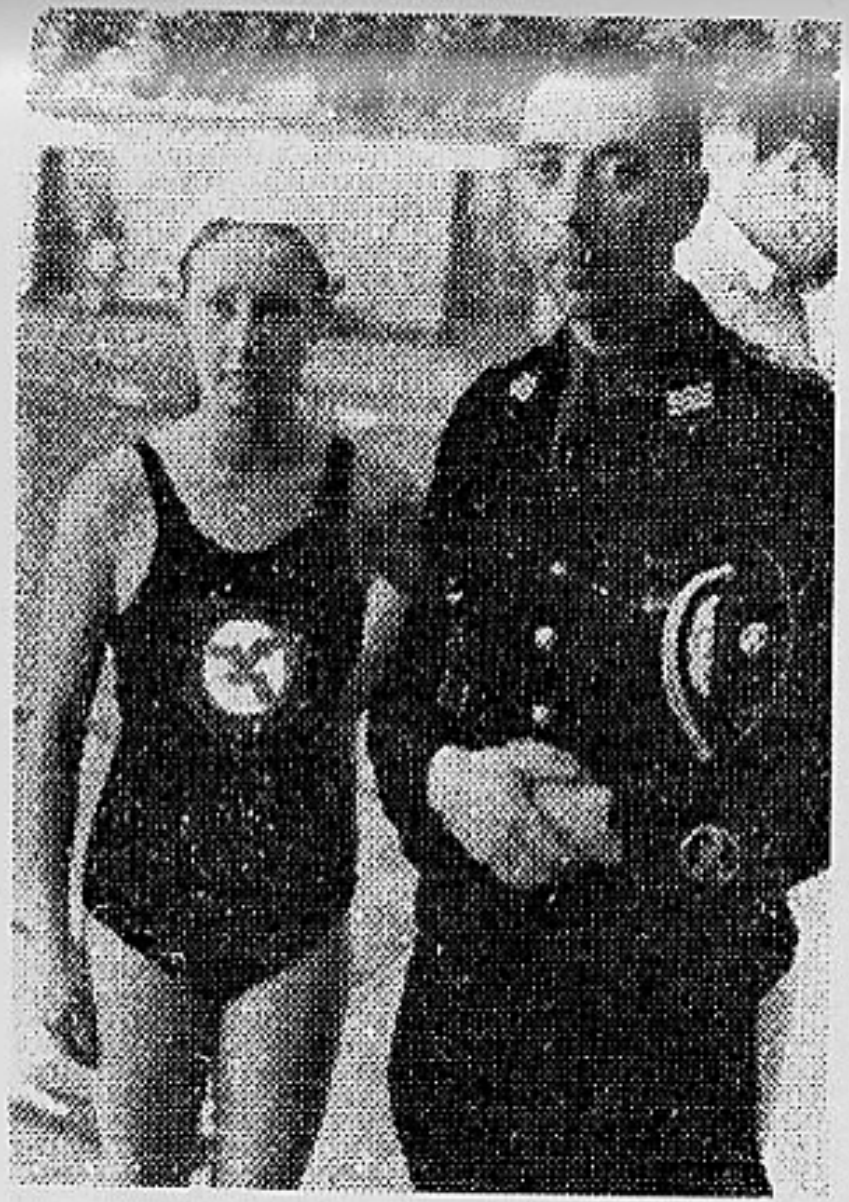

N.S.J.V. Milaan 24 september 1942. Olympiade der europese jeugd. Zwemster Verhoeve met dienstleider Dr. Carré.

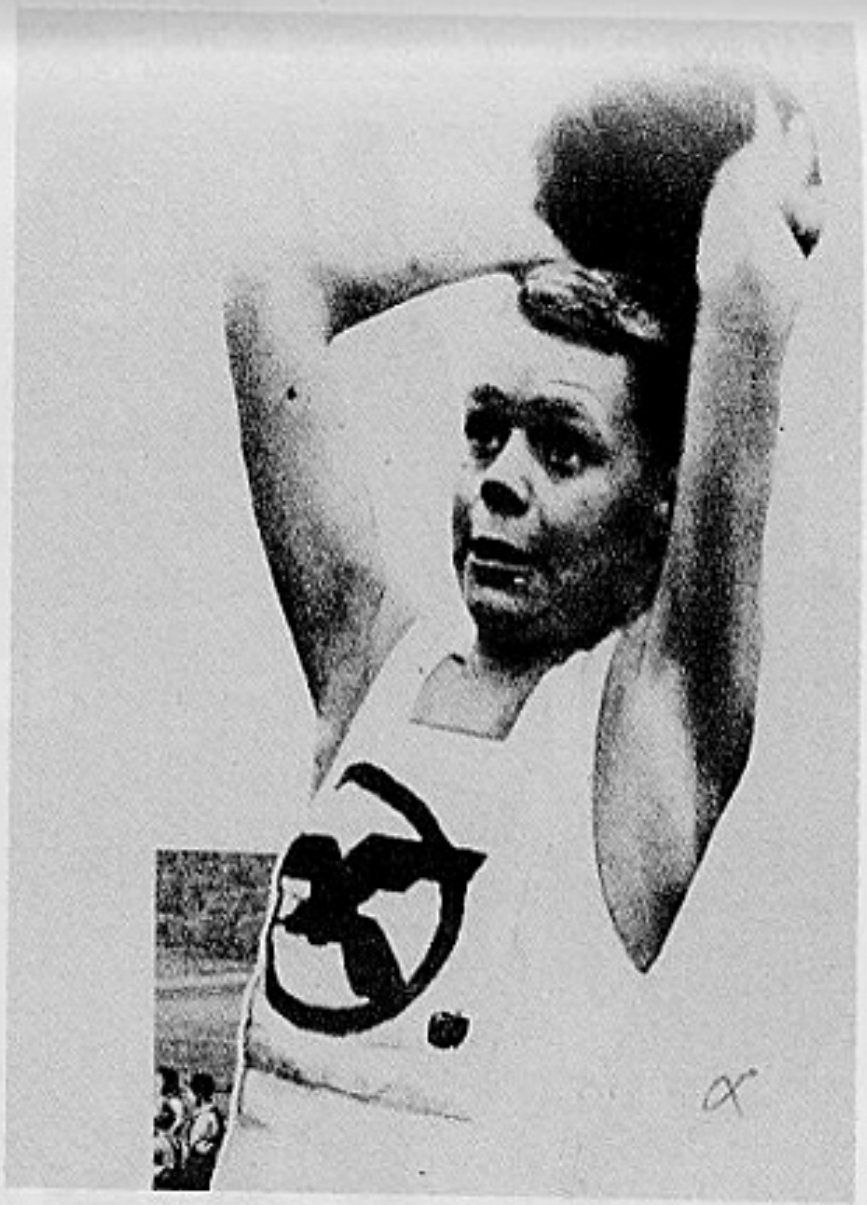

N.S.J.V. Knaap bij sport.

N.S.J.V. Jeugdolympiade Milaan 24 september 1942. 2e van links Adolf Wanzeele. 4e van links Herman Kunnen.

N.S.J.V. Sportfeest Zomerzonnewende. Dudenpark „Union" te Brussel — 1943. SS Brigadeführer Jungclaus wenst N.S.J.V.-estafettelopers geluk.

H.J.V. Vader (Algemene SS)
Zoon (H.J. Jongen)

N.S.J.V. Grote en kleine broer — 1942.

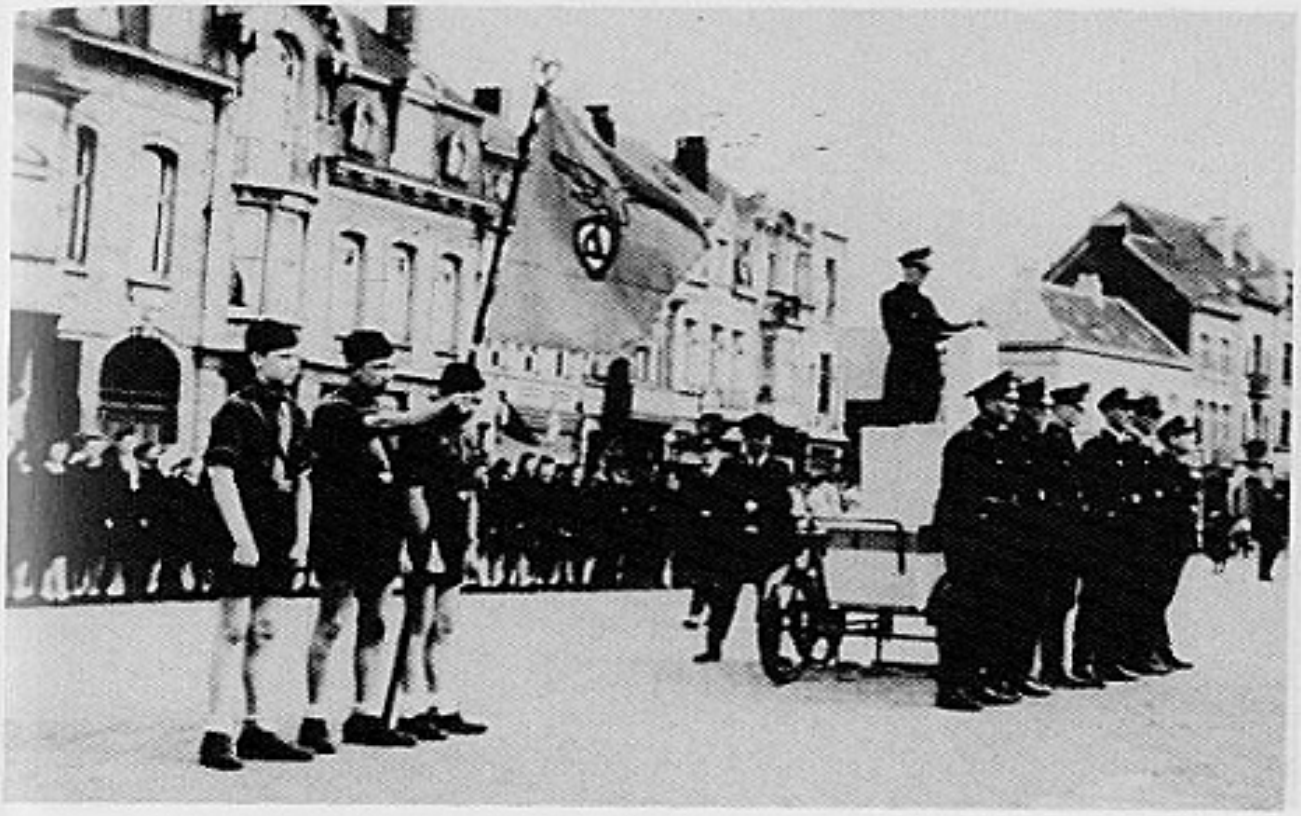

N.S.J.V. Kioskplein te Hoboken. Hopman Karel Wiedeman spreekt.

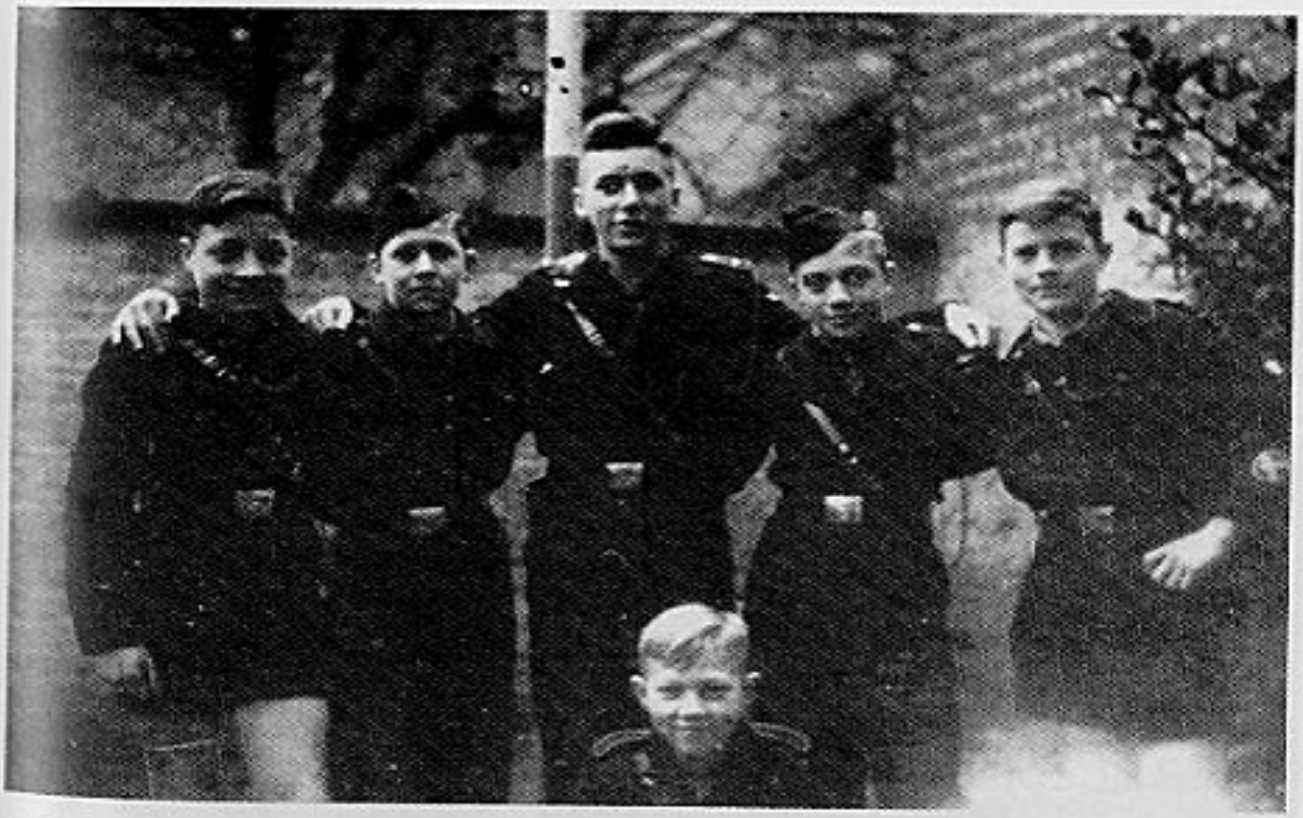

N.S.J.V. Schaar Kiel-Hoboken. Links: opperploegleider Maurits Gossye.

N.S.J.V. Weersportkampen. Wehrertuchtigungslager te Spittal 1943-1944.

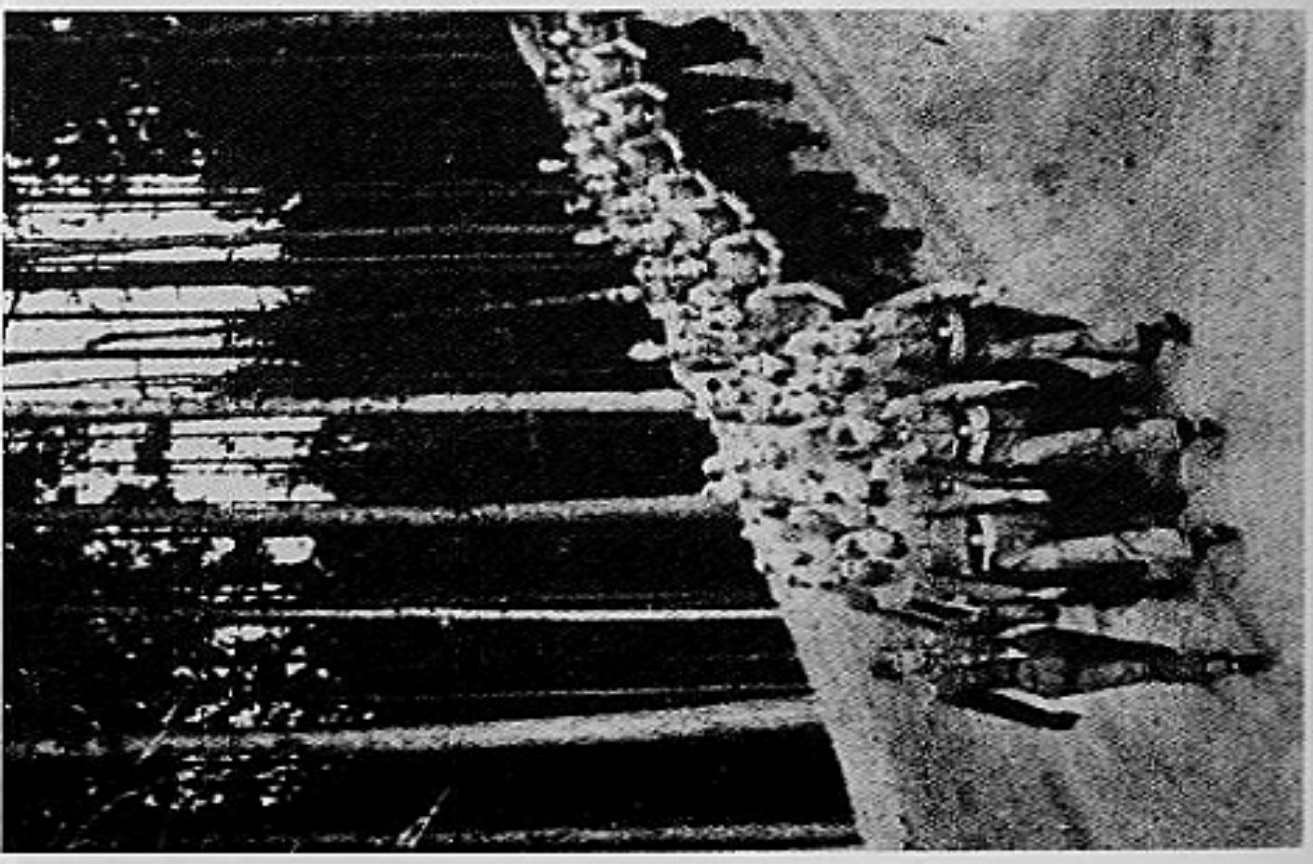

N.S.J.V. Weersportkampen. Germaanse jeugd — Wehrertüchtigungslager Spittal.

N.S.J.V. Weersportkampen. Velddienst en kaartenlezen onder de leiding van de Waffen SS.

N.S.J.V. Opleiding tot autobestuurder in de Weersportkampen.

N.S.J.V. Weersportkampen — april 1943 in de Alpen. Schieten met geweren van klein kaliber.

N.S.J.V. Weersportkampen — maart 1943 in de Alpen. Kaartlezen.

N.S.J.V. Weersportkampen. Hopman O. Waegeman toont zijn H.J. Leistungs- und Schiessabzeichen — maart 1943.

N.S.J.V. Weersportkampen. Ustuf. Van Dijck uiterst links als kampleider (Lagerführer).

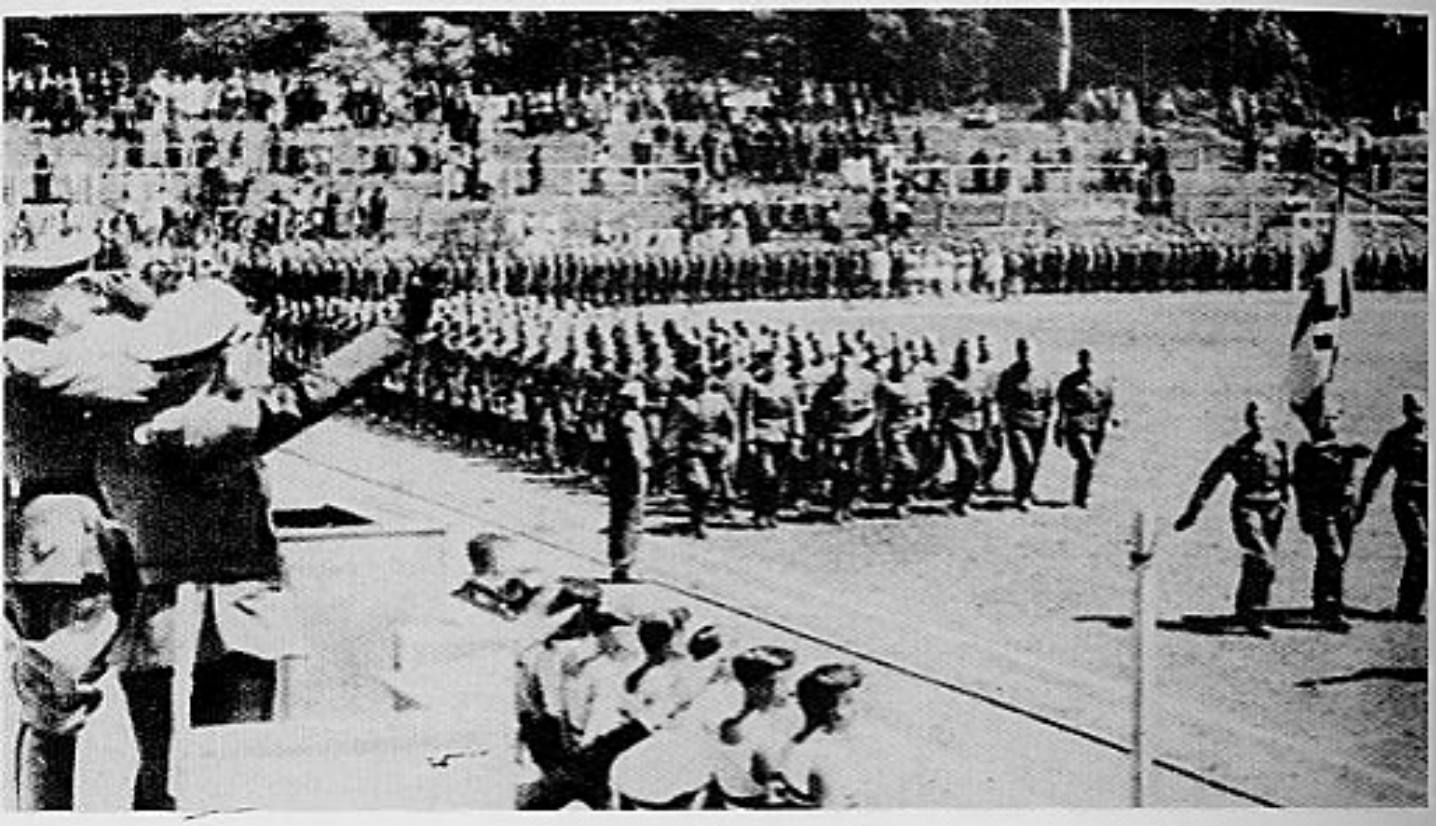

N.S.J.V. Weersportkampen. Sportfeest der Zonnewende — Brussel 1943. Vlaamse jongens bij deze kampen stappen op.

N.S.J.V. Marinejeugd. Optocht door Antwerpen in 1943.

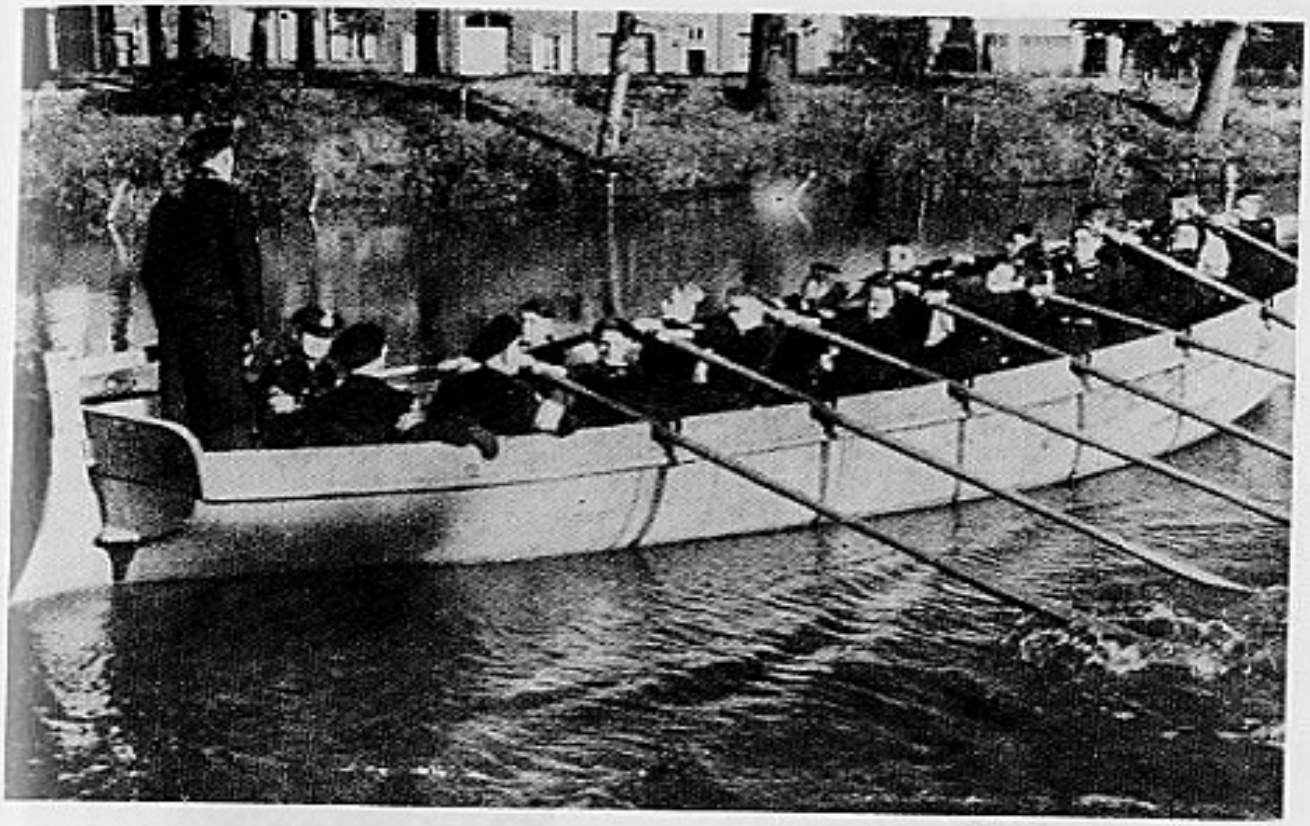

N.S.J.V. Marinejeugd — september 1943. Boottocht op de Brugse kanalen.

N.S.J.V. Marinejeugd — september 1943.

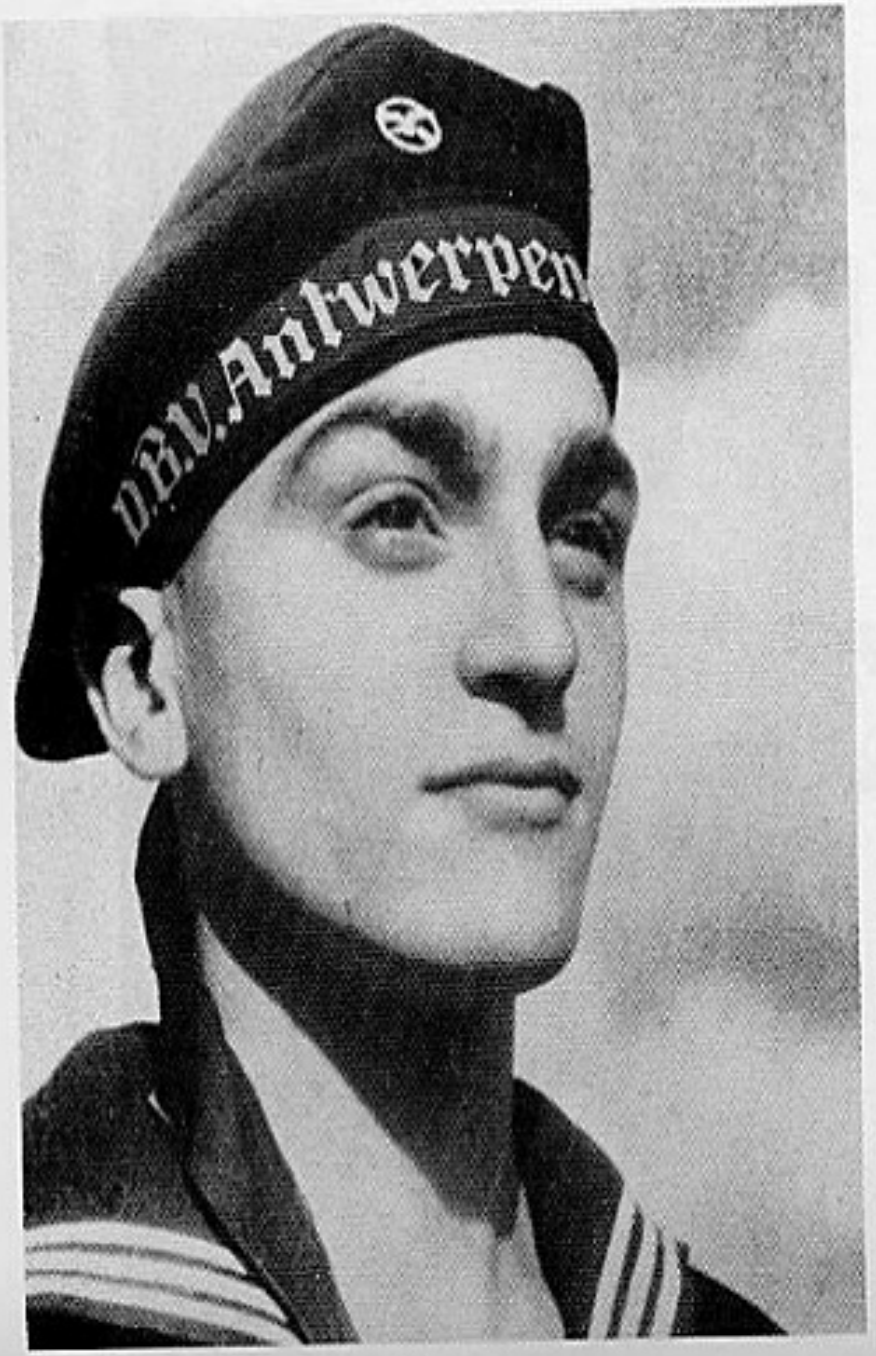

N.S.J.V. Marinejeugd. Uniform.

N.S.J.V. Marinejeugd bij het seinen.

Deze maatregel werd genomen na de maandenlange kritiek van vooraanstaande D.B.V.-leiders op het V.N.V. en zijn leider.
Niets veranderde aan de positie van de D.B.V. ten overstaan van het dietse nationalisme, van de Germaanse solidariteit en van de Eenheidsbeweging.
Het Ersatz-H.M.O. kon uitgegeven worden dank zij de medeplichtigheid van zekere bedienden van het Jongerenkwartier.

Kabinet van de D.M.S.-Leidster

Van inlichtingen die in het bezit waren van dissidente kaderleden der D.B.V. werd misbruik gemaakt om een H.M.O. uit te geven, enerzijds ondertekend ,,De Stafraad'' anderzijds ,,Jetje Claessens, D.M.S.-leidster''.
Dit H.M.O. nr. 8-9/44 Grasmaand 1944 gaat niet uit van het Stafkwartier. Mijn naam werd er enkel misbruikt. De Dietse Meisjesscharen keuren volledig dit H.M.O. af. De Dietse Meisjesscharen blijven de leider trouw.

Bevorderingen

Tot groepleidster

Judoca Geussens
Emma Impens
Mevr. Vermeylen
Mevr. Verdoodt
Mevr. Van Vlimmeren
Jozefa De Buysscher
Mia Bulcke

Tot hoofdpennoenleidster

Jenny Guisson
Maria van Overbeke
Margriet Lehouck

Tot opperpennoenleidster

Agnes de Clercq

Tot pennoenleidster

Lieke Tuymans
Magda Walgraeve
Denise Moens

Tot hoofdreileidster

Alice Colley

Tot opperreileidster

Simonne Coenaerts

Benoemingen

Zie hoofdstuk D.M.S.

Ontslagen

Worden op eigen verzoek, eervol ontslagen:
Oppergroepleidster Amandine Temmerman, als Meisjesleidster voor ,,Adel en Schoonheid'' en als lid van de D.M.S.-Stafraad.
Oppergroepleidster Linda Caremans-Schoentjes als Algemene Kerlinnekensleidster.
Oppergroepleidster Caremans blijft deel uitmaken van de Stafraad D.M.S.
Streekleidster Mia Schuddinck.
Streekleidster Paula Verbeke.
Ontslag wordt verder verleend aan Departementsleidster Marlies D'Hondt (om persoonlijke redenen).

Aanstellingen

Ida Everaert, waarnemende Meisjesleidster voor ,,Adel en Schoonheid''.
Kske Broeckaert-Braeckman tot Algemene Kerlinnekensleidster.
Anna Uyttersprot, streekleidster voor het Land van Dendermonde.

Benoemingen D.B.V.

Tot hoofdhopman: Albert Carrein
Tot Hopman: Karel Buffel

Ontheffing

Opperhopman Bert de Cremer, streekleider Land van Aalst.
Jaak De Mylle, streekleider Brugse Vrije, blijft instructeur voor troep en vendeldienst aan de streekkaderschool.

Aanstelling

Banheer G. Lenaers, hoofddienstleider IV, wordt belast met het praktische werk van hoofddienst Opbouw.
Hoofdhopman A. Carrein tot wn. hoofddienstleider voor Vorming.
Hopman Van den Abeele tot wn. streekleider Land van Aalst.
Hopman Karel Buffel tot wn. streekleider Brugse Vrije.
Hopman Flor Geers tot wn. streekleider Groot-Gent en Meetjesland.
Bert De Wildeman tot wn. streekleider Leieland.

Eervolle vermeldingen

Buiten het lijstje dat reeds verscheen in het Ersatz H.M.O., werden ook volgende kameraden van Klein-Brabant vermeld wegens hulp bij reddingswerken na terreuraanval op Mechelen.
Hoofdreferent M. Caremans, Opperschaarleider Fr. Van Linden (Willebroek), Schaarleider Jan De Wit, Schaarleider Luc De Jonghe, Opperploegleider Cesar Sprimont (Willebroek), de Ploegleiders Jan Peeters (Puurs), Jan Bouwens, Wim De Wit, wn. kwartiermeester Mon De Jonghe en de vendeljongens Pol Groetaers en René Wijnants.

Zoals vorige scheuringen was deze dissidentie van voorbijgaande aard zonder zware gevolgen voor de N.S.J.V. of liever D.B.V.
Het V.N.V. noch de D.B.V. heeft vervolgingen ingespannen tegen deze dissidenten, ook al werd dit beweerd door een paar oud jeugdleiders, wij vinden geen enkel bewijs hiervan.

OPVOEDING EN SCHOLING

„Plicht, gehoorzaamheid, dienst, mannentucht zijn voor de vrije man niet langer beperkingen, wel hogere waarden."

Deze zin geeft de geest en het opvoedingssysteem weer van de kampen en de scholen van de N.S.J.V.
Als jeugdbeweging was de N.S.J.V. iets enigs en tot op heden onbestaande in Vlaanderen. Alle aandacht der leiders ging naar de scholing en het vormen van een lichamelijke en geestelijke sterke jeugd.
Hun optreden was correct en menig anti drukte zijn bewondering uit voor de houding en de voornaamheid van deze jeugd.
De stof die behandeld en onderwezen werd in de kaderscholen vinden we ondermeer terug in het leidersblad „Leiding" van het V.N.V. (september 42).

N.S.J.V. — Dietse Blauwvoetvendels.

„Wij hebben hier reeds de gelegenheid gehad te wijzen op de aktiviteiten van de dienst der kaderscholen welke verschillende pionierskampen inrichtte te Vilvoorde.

Intussen hebben deze verder plaats gehad. Teneinde enig inzicht te geven in de stof welke onze schaarleiders er verwerkt hebben, volgt hieronder de lijst der verschillende behandelde voorwerpen:

Willem van Oranje door Vermeir

De historische groei van ons volkskarakter door Wim Grauls

Wij zijn een Volk door Arthur De Bruyne

Het leidersbeginsel door Van Damme

Tucht door Gebiedsleider Bert Hendryckx

Politieke scholing: enkele begrippen door Stafinstrukteur Fagot

Nationale Vorming door Departementsleider Pireyns

Model-Ploegavond door Stafinstrukteur Lammens

Persoonlijkheid door Stafinstrukteur Dries Bogaert

Troepdienst, ranselverpakking enz. door Stafinstrukteur Raeymaeckers. De atletiekproeven voor het bekomen van de zegerune, ontwikkelingsgymnastiek en didaktie worden gegeven door de instrukteurs De Backer, Claus, De Bruycker, onder toezicht van Departementsleider Carré.

Zondag, de 17e in Oogstmaand, wijdde Kd. Bert Peleman, in de Vlaamse Omroep een radioreportage aan de Leidersschool Albrecht Rodenbach. Onder leiding van Departementsleider Carré namen 25 N.S.J.V.-ers deel aan de zomerjeugdkampen te Breslau. Vooraf werden zij een paar dagen onder zijn leiding getraind.

Bij de afreis van het Vlaams Legioen vormde een schaar van de N.S.J.V. de erehaag in het Noordstation.

De laatste zondag van augustus ging de Leidersschool, een scholingsweekeinde door voor gouwleiders, instrukteurs en vendelleiders.

Bij de IJzerbedevaart en het Nationaal Zangfeest was de N.S.J.V. telkens door een vendel vertegenwoordigd."

Uit „Leiding" van september-oktober 1943

OVER DE JEUGDBEWEGING

De NSJV besluit in deze tijd de Zomerwerking en zet de Winteraktie in.

Te zamen met het goede weer blijft ook het buitenleven achterwege, althans in sterke mate. Inzet van de Winteraktie wil niet zeggen dat alle NSJV-ers rond de kachel kruipen om pas bij de eerste stralen der Lentezon weer uit hun schelp te komen. Integendeel, de Winterwerking is normalerwijze intensiever dan de Zomerwerking, alhoewel er naar buiten uit niet zooveel wordt van bespeurd.

Wij zullen tijdens deze overgangsperiode nog slechts zelden de groepen DMS-meisjes of DBV-jongens, op weg naar een groot feest of een weekend-kamp, met pak en zak langs de banen ontmoeten.

Daarna houdt het volledig op. Gedurende de voorbije Zomerperiode waren twee aktiviteiten doorslaggevend in de NSJV-werking.

1. De scholingskampen voor het Leiderskader
2. De vakantiepleinen.

1. Scholingskampen

Enige moeilijkheden rezen tijdens de Lente op in verband met het doorvoeren der scholingskampen in Duitschland. Zoals men weet werden door de NSJV regelmatige 10-daagse scholingskampen voor leiders doorgevoerd in de Rijnstreek, waarvoor de HJ bereidwillig meerdere jeugdhemen ter beschikking stelde en ook voor bevoorrading zorgde. Door de Anglo-Amerikaansche terreuraanvallen op de Rijnstreek en de onderbrenging der daklozen werd de voorziene orde eenigszins gestoord en moesten verschillende der leergangen hier te lande doorgaan, wat vooral met het oog op de moeilijke voedselvoorziening vertraging meebracht. Naast deze scholingskampen, ingericht door het Jongerenkwartier, en waaraan leden van gans de NSJV konden deelnemen, profiteerden verschillende gouwen (komt overeen met VNV-arrondissementen) en grotere eenheden van het verlof om hun respectievelijk leiderskader voor een korte scholing onder handen te nemen.

2. Vakantiepleinen

Voor de eerste maal hield de NSJV zich tijdens de verlopen vakantiemaanden op ruimere schaal met het schone sociale werk der vacantiepleinen onledig. Men kan gerust zeggen, dat de jongen NSJV-leiders (leidsters), die gedurende deze periode vrij waren en zich vrijwillig voor het werk meldden, zich met hart en ziel aan het ongewone en zware werk wijdden. Zoals eenieder weet, is het werk der vacantiepleinen Zonneweelde een initiatief van het VNV, waarbij de jeugdbeweging voor den praktischen inzet der jeugd instaat. Deze eerste poging om in den schoot der Beweging een zo groots werk met jeugdige hulpkrachten door te voeren, mag als volkomen geslaagd beschouwd worden. De resultaten zijn zelfs boven verwachtingen goed. Door de jeugdbeweging werden ongeveer 80% der nodige krachten voor de uitvoering van het werk ter beschikking gesteld.
Een voorafgaandelijke scholing der jeugdleiders(sters) en onderwijzers(essen) werd doorgevoerd te Tervuren en was bedoeld om deze jonge kameraadskes en kameraden met de atmosfeer, waarin ze gedurende de vakantieperiode zouden werken, vertrouwd te maken, en zo nodig onderwijzers(essen), welke eveneens als groepsleiders(sters) wilden ingezet worden, om te scholen.
Stamheer Vandommele, van het Jongerenkwartier, stelde een leidersdienst voor de vacantiepleinen ,,Zonneweelde'' samen, waarin alle inlichtingen, aanwijzingen en onderrichtingen voor de praktische inrichting der pleinen, zowel als voor den inzet van het personeel vervat zijn. De uitgave van dezen leidersdienst door het ,,Centraal Comité der Vacantiepleinen'' van het ,,VNV-Sociale Zaken'', heeft er zeker toe bijgedragen om bij elke pleinleiding eenvormigheid van opvatting en uitvoering der opdracht te verkrijgen.
Een veertigtal pleinen werden ingericht, waarvan de best geslaagde deze te Mechelen, Oudenaarde, Herentals, Vilvoorde, Sinaai-Waas, Antwerpen waren.
Zonder overdrijven kunnen we zeggen dat de werking der vacantiepleinen verlopen is tot tevredenheid van al diegenen, die er bij betrokken waren, en hier denken we zowel aan de kinderen, die dank zij het ,,Zonneweelde''-werk een prettig verlof (met degelijke voeding!) doorbrachten, als aan de moeders, die met een gerust hart hun kinderen het huis zagen verlaten wanneer ze naar de vacantiepleinen trokken.
De opgedane ervaringen zullen de vacantiepleinwerking van volgend jaar zeker ten goede komen.
Verder dienen de gewone Zomeraktiviteiten der NSJV, die naast de twee bijzonderste

natuurlijk ook plaats vonden, eveneens vermelding. Hoewel de verloftijd voor de jeugdbeweging in haar regelmatige werking een ,,slappe tijd'' is, doordat vele kinderen zich tijdens de vakantie in andere streken bevinden, zijn de gouwzomerkampen, waarin de jongens of meisjes gedurende meerdere dagen of weken de kameraadschap beleven, en die ook dit jaar doorgingen, telkens merkwaardige hoogtepunten. Ook vonden in elke gouw sportkampioenschappen plaats, als bekroning waarvan de Landelijke Athletiekkampioenschappen te Mechelen plaats hadden op 29 Oogstmaand en de Zwemkampioenschappen op 5 September te Brussel.

De Zomerwerking, die zo schitterend werd ingezet met het Lentefeest der DMS, op 15-16 Mei, vond een waardig slot in den vaandelmars der DBV naar Diksmuide op de IJzerbedevaartdag.

Zoals gezegd, volgt thans meer de tijd der verstilling. Publieke manifestaties blijven achterwege, grote verzamelingen eveneens. Reeds thans denken de meisjes der DMS aan de Kerstpakketjes voor het Oostelijk front en zoeken de jongens hun alaam uit den hoek voor het vervaardigen van speelgoed voor de kinderen der minderbedeelde volksgenoten.

Nog zal de NSJV, in sterke mate betrokken zijn in de plechtigheden ontworpen voor de bijzetting van Leider Staf De Clercq in de Kesterheide, om dan, gesterkt door het herbeleven van zijn glanzend voorbeeld, met taaie volharding en hoop in 't harte de grauwe Winter in te gaan.

NSJV KADEROPLEIDING

Centraal worden de toekomstige leiders gevormd in de *leidersschool ,,Albrecht Rodenbach''* — november 1942.

Deze bevat:

1. Leidersschool voor lagere kaderleden (van ploegman tot hopman). Iedere maand van een of twee weken. Deze leergangen gaan door in Duitsland waar de H.J. haar Jeugdherbergen ter beschikking stelt. De opleiding gebeurt door eigen instructeurs. Ook in Vlaanderen worden regelmatig korte leergangen van een week-end georganiseerd.
2. Leidersschool voor hogere kaders. Bestudering van het nationaalsocialisme, praktische vraagstukken als de organisatie van de N.S.J.V. en het voeren van propaganda. De leiding bestaat uit een schoolleider en vier stafinstructeurs.
3. Bijzondere leergangen voor sport, muziek, Marine Jeugd, Jongvliegers door technische krachten uit de beweging.
4. Speciale leergangen voor instructeurs, alsmede de speciale scholing van het opper- en hoofdkader.

Daarbuiten heeft ieder Gouw een Gouwkaderschool.

Verplicht maandplan ,,Leidersdienst'' uitgave. Leiding: Stafinstructeur-Hoofdstamheer R. Lammens.

N.S.J.V. leidersblad ,,Volkskamp''. Leiding: Departementsleider Dries Willemyns.

SAMENWERKING MET DE H.J.

In de jaren 1942 en 1942 was er een zeer nauwe samenwerking met de H.J., doch steeds correct met de onuitgesproken overeenkomst dat beide jeugdbewegingen hun eigen doctrine behielden. Zo bleef ieder op zijn eigen terrein. Vanaf 1943 kwamen er spanningen door het feit dat de Duitse overheid toeliet dat er meerdere nationaal-socialistische jeugdgroeperingen ontstonden, eerst de DeVlag-Jeugd, later de H.J. Vlaanderen. Deze groepen werden gesteund en aangemoedigd door het Duits bestuur.
In deze beginperiode was Fr. De Laeter verantwoordelijke voor het buitenland. Nummer midden Zaaimaand (oktober 1942) verschijnt in de ,,De Jonge Nationaal-Socialist'' onder de titel ,,Jeugd in Europa'' door Dr. E. Lehembre, diets jeugdleider:

> ,,...de leiders van morgen der volkeren in Europa moeten eerst en vooral zelf als kameraden naast mekaar kunnen staan. Sinds ruim een jaar is N.S.J.V. door Hitler Jugend erkend als de enige jeugdorganisatie. Sindsdien werd de samenwerking georganiseerd en uitgebouwd...
> De georganiseerde samenwerking met H.J. was het middel om tevens met de overige Europese jeugd in kontakt te treden...''

In maart 1942 schrijft Leo Poppe in ,,De Jong Nationaal Socialist'':

> ,,De samenwerking met de H.J. is even loyaal en kameraadschappelijk als voor 10 mei. Doch ook als het anders ware, dan nog zouden wij deze samenwerking verkiezen boven elke vorm van attentisme of afwachterij. Want wie niet waagt kan niet winnen. En daarenboven hebben wij vertrouwen omdat onze solidariteit met de Duitse jeugd gebaseerd is op de erkenning onzer volkspersoonlijkheid.''

KAMPEN EN SCHOLEN BIJ DE H.J.

In het Derde Rijk samen bij de H.J.

Juli 1941

Enkele N.S.J.V.-leiders namen deel aan een Führerlehrgang aan de Reichsführerschule te Potsdam. Onder hen Leo Poppe, Karel Van der Maesen, René Claes.
Duur van deze leergang ongeveer drie weken. De leerstof was gebaseerd op de nationaalsocialistische wereldbeschouwing met als hoofdprincipe het leiderschap. Sport, velddienst waren aan de orde van de dag. Het cultureel onderricht ging gepaard met een reis door gans Duitsland waar de leerlingen de belangrijkste gebouwen en monumenten bezochten. In München woonden ze in de schouwburg ,,Die Meistersinger von Nürnberg'' bij. Vervolgens

bezochten ze Dresden, Augsburg, de Adolf Hitlerschule te Soltau en in Berlijn de werkkamer van Adolf Hitler.

Zomer 1941

Leergang voor leiders in Monschau (Eifel) in de jeugdherberg. Scholing tot ploegleider. Deelname ongeveer 100 N.S.J.V.-jongens.

Augustus 1941

Op uitnodiging van de H.J. vertrokken 2000 Vlaamse jongens naar Duitsland om de oogst in te halen bij de boeren.
Zie: Oproep van de Jeugdleider en aanvraag tot deelname.

1941

Breslau. Jeugdsportkampen 1941.

Kerstmis 1941

Hardt (München-Gladbach) Jeugdherberg. Gebietsführerschule der H.J.
Samen met de H.J. namen een honderdtal Dietse Blauwvoetvendels, gedurende een tiental dagen aan deze leergang deel.
,,De Jonge Nationaal-Socialist'' schrijft hierover:

> ,,En is de verhouding H.J.-N.S.J.V. daar uit gegroeid tot wat u er van verwacht had? De verhouding H.J.-N.S.J.V. is prima. Ik zou zelf zeggen kan niet beter zijn. Te München-Gladbach werden onverbreekbare banden gesmeed tussen de H.J. en de Dietse Jeugd.''

Met Pasen zouden reeds ongeveer 3000 N.S.J.V.-ers deze voorbereidende leergangen gevolgd hebben.

Zomer 1942

Te Weimar en in Italië samenkomsten met leidende vertegenwoordigers uit de jeugdbewegingen van de onderscheiden volkeren, tijdens de cultuurdagen der Europese jeugd.
Leergang te Gmund in een Ordenburg ,,Vogelsang''. Dit was een Adolf Hitlerschule.

Juni 1942

De Duitse Jeugdleider A. Axmann schouwde de N.S.J.V. te Brussel in de aanwezigheid van E. Lehembre.
Axmann hield te dezer gelegenheid een toespraak tot de aanwezige N.S.J.V.-

N. S. J. Vlaanderen

Nationaalsocialistische Jeugd Vlaanderen

Hoofdkwartier: Koninklijkestraat, 290, Brussel

25 Hooimaand 1941.

Kameraden !

De Hitlerjugend heeft ons met een uitnoodiging vereerd, die ik U allen onmiddellijk overmaak. Onze Duitsche kameraden bieden ons de gelegenheid met 2.000 jongens Duitschland te bezoeken. Zoovelen onder U verlangen sinds lang naar een dergelijke schitterende gelegenheid. 't Is oorlogstijd en dat brengt mee dat dit bezoek slechts onder bepaalde voorwaarden kan plaats grijpen : H. Ikampen gaan nu niet door, maar de jongens in Duitschland helpen bij 't inhalen van den oogst. Onze kerels zullen dan meewerken. 't Is ook goed voor de opvoeding van ons opgroeiend geslacht dat we niet eenvoudig een geschenk moeten aanvaarden, maar er iets voor presteeren.
Wie mee wil moet liefst snel een beslissing treffen en de vacantie benutten.
Kameraden ! Alle leden der organisatie kunnen mee als ze aan de gestelde voorwaarden voldoen. Groen hemd, zwarte das, indien eenigszins mogelijk. Wie nog geen lid is wordt als kandidaat-lid ingeschreven.
Kameraden ! Vervul deze opdracht met bezieling !

Dr. Edg. LEHEMBRE,
Dietsch Jeugdleider.

VOORWAARDEN :

1. Kunnen deelnemen : alle jongens — arbeiders, scholieren, studenten en hoogeschoolstudenten — ouder dan 14 jaar die vier weken lang van huis weg kunnen en willen.
2. De jongens worden ondergebracht in nederduitsche gouwen afzonderlijk bij boeren. In sommige gevallen, volgens de grootte van het dorp, samen vanuit een verzamelpunt.
   Verzorging : Opgenomen als kinderen des huizes in boerengezinnen zullen onze jongens goed en ruim voldoende voedsel krijgen.
4. De heen- en terugreis is volledig kosteloos.
5. Opdat in alle omstandigheden de jongens gelegenheid zouden hebben ter kerke te gaan, worden ze naar streken in Duitschland gezonden waar de bevolking overwegend katholiek is.
6. Alle deelnemers worden kosteloos verzekerd tegen ziekte en ongeval. Jongens van 14 tot 16 jaar krijgen zakgeld, de andere kameraden 't gangbare tariefloon, juist gelijk de H.J. kameraden. Ieder kan dat geld naar goeddunken gebruiken of ook sparen en meebrengen naar huis.
7. Vóór het vertrek : kosteloos geneeskundig onderzoek.
8. Wie meewil, meldt zich ten bij de N. S. J. V. ofwel bij de Duitsche aanmeldingsbureelen bij de Oberfeldkommandanturen te Brussel, Antwerpen, Gent, Brugge. Het is best dat een groep jongens uit een bepaalde streek en dus behoorend tot deselfde eenheid in de organisatie zich als groep en gelijktijdig in de organisatie aanmelden : die kameraden blijven dan zoolang mogelijk en zoo dicht mogelijk bij malkaar. Ook nietleden der N. S. J. V. kunnen zich bij de jeugdleiders of op de aanmeldingsbureelen laten inschrijven.
9. De afreis : iedere week vanuit Brussel, Antwerpen, Gent en Brugge. Bijzondere Passierschelne zijn niet noodig. Eenzelvigheidskaart niet vergeten.
10. Uniform meenemen (zwarte korte fluweelen broek, groen hemd, zwarte das) of burgerkleeding, tumkleedij, oud werkgerief, één stel wisselondergoed, dagboek, zoo mogelijk muziekinstrumenten en foto-apparaat.
11. De tijd is ver gevorderd. Vele jongens moeten meekunnen, waarbij wij tevens vervoermoeilijkheden moeten vermijden. Neem snel een besluit. Zoodra alle plaatsen bezet zijn, verschijnt dat in alle dagbladen. Jonge menschen die werkzoekend zijn, kunnen natuurlijk langer blijven. Zij krijgen dan een arbeidsverdrag en 't daarbij passend loon. Zij kunnen den wensch daartoe uitdrukken bij de aanmelding.

AANVRAAG TOT DEELNAME AAN DE DUITSCHLANDREIS DER N. S. J. V.

Ik zou graag voor den tijd van vierweken tot de helft daarvan aan den oogstarbeid der H.J. in Duitschland deelnemen.

Naam : [redacted] Voornaam : Werner

Geboren : 25-2-1925 Beroep : Student

Adres : Statiestraat nr 78 Leopoldsburg.

Handteeken :

Werner

TOESTEMMING DER OUDERS : Ik ben akkoord met de reis van mijn zoon naar Duitschland voor den tijd en onder de voorwaarden hierboven aangegeven.

Handteeken :

45010

ers. Verschillende N.S.J.V-leiders zijn overgegaan tot de Waffen SS en hebben als dusdanig aan het Oostfront gestreden. In hun brieven, die in ,,De Jonge Nationaalsocialist'' verschenen, wordt geworven voor de Waffen SS. Het nummer van januari 1942, draagt op de eerste bladzijde de titel ,,Op het Oostfront zijn de eerste kameraden gevallen. Hun offer maant ons aan tot onvoorwaardelijke inzet. Wij zullen hun ideaal gestalte geven.''

Juli 1942

Krefelt. H.J. Jeugdherberg.
De Gouwleiders en Gouwinstructeurs van de N.S.J.V. gingen voor een tiental dagen naar deze herberg om er de H.J. verwezenlijkingen van deze organisatie te leren kennen.

Augustus 1942

Bad Godesberg. H.J. Jeugdherberg.
Deelname van 80 Vlamingen aan deze Gebietsführerschule (Gebiedsleidersschool).

September 1942

Van 13 tot 20 september te Wenen.
Defintieve stichting van het Europees Jeugdverbond.
Uit het oktobernummer van ,,De Jonge Nationaalsocialist'' ontnemen we:

> ,,De Europese Jeugdbond kan alleen doeltreffend werk verrichten als ze is een werkgemeenschap in verband met alles wat de jeugd in Europa gemeenschappelijk heeft... Voor ons volk is nu van het grootste belang te kunnen verklaren dat door de opneming der N.S.J.V. als lid van het Europees Jeugdverbond onze aktie definitief wordt al volwaardig element naast de H.J. — de Gioventu Italiana del Littorio — De Nationale Jeugdstorm (Nederland).''

Dr. Lehembre werd tot voorzitter van de dienst ,,Jeugdgezondheidszorg'' aangesteld.

November-december 1942

Leergangen te Godesberg (Gebietsführung Keulen)
1. Van 9 tot 16 november 1942
   voor ploeg- en schaarleiders
2. van 9 tot 16 december 1942
   voor ploeg- en schaarleiders
3. van 26 december 1942 tot 5 januari 1943
   voor vendelleiders, vendel- en gouwinstructeurs.

1943

Te Godesberg.
1. Van 29.8.43 tot 6.9.43
2. Op 7.9.43
3. Eerste helft van oktober.

Inschrijvingen richten aan het Jongerenkwartier.
De deelnemers moesten ten volle 14 jaar oud zijn. Bijdrage: 30 fr.

KAMPEN EN SCHOLEN

In Vlaanderen

Leiderskampen:
Eerst te Vilvoorde later te Maria ter Heide ,,Withof''.
Kaderscholen:
Te Gent, Hamme-Zogge, Brugge, Hasselt, Brussel ,,Sippelberg'', Antwerpen ,,Berchem Fruithof'', Gooreind ,,Kasteel Koch'', Wieze ,,Kasteel d'Exaerde'', V.N.V. kaderschool Wetteren ,,Loef'' e.a.

Scholingskamp voor muziekeenheden

Brussel van 29 juli tot 1 augustus 1943.

Scholingskamp voor DBV-leden van de Verbondsraad

Antwerpen ,,Fruithof'' van 25 september tot 2 oktober 1943.

D.B.V. Gouwkaderdagen

Op 19 september 1943 te Brugge, Gent, Antwerpen, Brussel en Hasselt.
Leiding Hoofdstamheer Lammens
Banheer Piryns
Hoofdhopman Van Assche J.
Hopman Roeykens
Opperhopman Goossenaerts

D.B.V. Winterkaderdagen

Brussel van 30 oktober tot 1 november 1943.

Opleiding van Proevenafnemers

Brussel van 18 december 1943 tot februari 1944.
Leiding: Opperhopman Herman Grote.

Opleidingskampen voor het lager kader

Van 27 december tot 5 januari 1944.

Centrale vooropleiding voor referenten

Brussel op 12 maart 1944.

Paaskampen D.B.V.

Van 11 tot 17 april 44: ,,Fruithof'' Berchem. Opleidingskamp voor lager kader.
Van 10 tot 15 april 44: Hamme-Zogge. Opleidingskamp voor Jongvliegerscharen.
Van 10 tot 15 april 44: Gent. Opleidingskamp voor kaderleden der Marinescharen.

Leidersschool ,,Albrecht Rodenbach'' D.B.V. 1944

Op 22 en 23 april 1944.
Verschaeve hulde te Ardooi (70e verjaardag)
Herdenkingsmars, Erfwachtavond, Nachtmars.

Muziek, speelscharen, fanfaren

Speelmanschappen: pijpers, marstrommels.
Fanfaren: jachthoorns, fluiten, cymbalen, roffeltrommels, landsknechttrommels met bazuinen of trompetten.
Er bestonden geen muziekkapellen.
Ze waren zeer talrijk, ieder gouw bezat een fanfare en ieder schaar zijn trommelkorps met trompetten, kleine trommen, landsknechttrommen, fluiten.
Muziekfanfaren o.m. te Hoogstraten, Herentals, Lier, Mechelen, Brussel, St.-Niklaas, Gent, Brugge, Kortrijk, Hasselt enz.

WEERKOMMANDO: W.K.

W.K. was geen eigen eenheid, ze stond in de N.S.J.V.
Droegen het N.S.J.V.-uniform met op de linkeronderarm een bandje ,,Joris Van Severen''.
Kommandant Vik Raeymaekers
Gebied Brabant: ,,Joris Van Severen'' schaarleider Ardies (Mechelen) en Kunnen Herman.
Gebied Vlaanderen: ,,Westland''.
Gebied Limburg:

Deze weerkommando's hadden een sterkte van een Schaar (ongeveer 40 man). Opdracht: bewaken van kampen en vergaderingen van de N.S.J.V. Zorgden voor de orde van optochten en andere manifestaties.
Waren gewapend met dolken en soms geweren.
Eerste Pinksterkamp in München-Gladbach in juni 1942.
Kamp te Mechelen in augustus 1942.
Aan 11 W.K.-mannen werd de Kommunie geweigerd in de Hanswijkkerk omwille van het uniform dat ze droegen.

SPORT

Leiding

Dienstleider lichamelijke opvoeding: Dr. Egide Carré
Vrijwillige sportdienst: Dr. A. D'Hertogh
Zweminstructeur: Van Camp
Landsportraad: De Crook, Hopman A. Lacquet

Voornaamste data

Sportleergang: Herfst 1941. 30 deelnemers
Zomer 1942. 52 deelnemers

SPORTFEESTEN

Juli 1942

Gent. Atletiekfeest der N.S.J.V.

Het sportkenteken van de N.S.J.V. — 1943

WIJ KAMPEN VOOR HET VAARDIGHEIDSTEEKEN

De Nederlandsche leeuw op het roer

KERLINNEKE! STORMSTER!

NOG enkele dagen scheiden ons van het Paaschverlof ! Weet je dat je dan je scholingsproef, de eerste proef voor het vaardigheidsteeken, hebt af te leggen !

Jij, die terecht zoo fier bent op je Dietsche volk, zult dan bewijzen dat je dit volk ook kent, in zijn geschiedenis, zijn grootsch verleden ! Je zult bewijzen dat "DMS-meisje zijn, geen ijdel woord is, maar dat je er ten volle van bewust bent dat je in de rangen der Dietsche Meisjesscharen staat om je volk weer groot en schoon te maken !

Ons hart is 's volks begin ;
wij dragen zijn verleden
een reine toekomst in !

zoo zingen we in ons marschlied en zoo doen we ! Elk Kerlinneke, elke Stormster verovert het vaardigheidsteeken !

In Godsvertrouwen alles voor het Vaderland !

Jetje CLAESSENS,
Alg. DMS - Leidster.

KNAPEN! STORMERS!

TIJDENS het Paaschverlof zult gij de scholingsproef voor het Vaardigheidsteeken afleggen en daarmede bewijzen dat het u ernst is met uw dienst in de Dietsche Blauwvoetvendels en met den strijd voor de eenheid, de vrijheid en de grootheid van ons Dietsche volk !

Wat wij zeggen, wat wij zingen, dat *doen* wij ook ! Wij zullen het bewijs daarvan leveren bij het afleggen der vaardigheidsproeven !

Wij zijn soldaat, in woord en daad !

Wij veroveren het vaardigheidsteeken !

In Godsvertrouwen, alles voor het Vaderland !

Banheer Leo POPPE,
Stafleider der DBV.

Het vaardigheidskenteken — maart 1944

7 februari 1943

Gent. Jeugdsportfeest samen met de Vlaamse Wacht.

Juni 1943

Brussel. Dudenpark ,,Union''.
Sportfeest der Zomerzonnewende.
Samen met de H.J.-N.S.J.V.-Jeunesse Légionaire. Gastheer was Hauptbannfürher Bennewitz Auslanddeutsche H.J.

1943

Milaan. Jeugdolympiade.

29 augustus 1943

Mechelen. Nationale atletiekkampioenschappen der N.S.J.V.

5 september 1943

Nationale zwemkampioenschappen te Antwerpen.

15 augustus 1944

Week der Dietse Jeugd.

BELANGRIJKE DATA

1941

8 juli 1941

Oprichting van de N.S.J.V.

5 oktober 1941

Turnhout: Jeugddagen van de Dietse kameraadschap.

18 oktober 1941

Opening van het Jongerenkwartier te Brussel.

30 november 1941

Westerlo. Groot Solidariteitsfeest ter ere van het Vlaams Legioen, Waffen SS en N.S.K.K.
Spreker-Burgemeester Vertessen uit Diest.

14 december 1941

Herentals. Groot Solidariteitsfeest ter ere van het Vlaams Legioen, Waffen SS en N.S.K.K.
Feestrede door Mr. Jan Timmermans.

September 1941

Feestelijke ontvangst te Brussel van 2000 leden bij hun terugkeer uit Duitsland, waar ze hielpen bij de oogst.

1942

April 1942

Antwerpen. Cultuurweek.

6 april 1942

Mechelen. Gebiedsverzameling van Gebied Brabant in de groentenhalle op de Botermarkt.

September 1942

Herenthout. Heeminhuldiging ,,Kempenheem'' in de oude geklasseerde kerk van Sint-Gummaris uit de 14e eeuw.
Sprekers en gasten: Burgemeester Jos Heylen, Dries Bogaert gouwleider Antwerpse-Kempen, Stafsekretaris Leo Poppe en dienstleider Walter Bouchery.

4 en 5 oktober 1942

Turnhout. Weekeind van Dietse kameraadschap.
Sprekers: Edgard Lehembre, Thomas de Backer, Jetje Claessens. Was gebiedsdag voor Brabant van de D.M.S.

25 mei 1942

Lier. Pinksterkamp.

Zaterdag 23 mei: Tentoonstelling.
L.V.D.: Stafinstructeur Roger Lammens
O.L.V.D.: Gouwleider De Handschutter
Vaandrigs: Vendelleiders Fl. Geers en Walter de Rijcker
Opening der tentoonstelling door Stafoverste Leo Poppe. Welkomsgroet door wn. Gebiedsleider Brabant Dries Bogaert. Nachtmars onder leiding van instructeur R. Claes.

Zondag 24 mei
L.V.D.: Stafinstructeur Bert Bosmans
O.L.V.D.: Instructeur Van Baelen Andries
Feestvergadering in de feestzaal ,,Eldorado''.
L.V.D.: Gebiedsleider (Limburg) Frans Ketels
Verslaggever: Instructeur Ernest Reypens
Spreker: Wies Moens ,,De eed van trouw''
Film: de leidersschool ,,Albrecht Rodenbach'' in het kasteel Orban.
-Ontvangst van de leider Staf De Clercq op het stadhuis.
Plechtige eedaflegging. Stokoefeningen door Jan Van Hoogten. Mars door de stad onder leiding van marsleider-instructeur Claes. Middagmaal Kazerne te Lier. Sportfeest op de Lyra onder leiding van dienstleider Carré. Kampvuur onder leiding van gebiedsleider Dries Bogaert. Spreker was Ernest Van der Hallen.

25 mei 1942

L.V.D.: Stafinstructeur Goosenaerts
O.L.V.D.: Schaarleider Roger Van den Velde
Oefeningen per vendel en bezoek aan Lier.
Kampvuur-Avond op het Wilsonplein onder leiding van V.I.V.O. Sprekers waren vendelleider Frans Uyttenbroeck en Ernest Van der Hallen.
Jeugdspel ,,Nederland, West-Germanje'' van Dries Bogaert.

Leiding:
Kampleider: Departementsleider Renaat Van Mol
Adjunkt: Wn. gebiedsleider Dries Bogaert
Schatbewaarder: Lenaers
Sekretaris: Paul Steegmans
Wachtoverste: Kommandant Raeymaekers
Kok: Joris Noez
Kamparts: Richard van Leemputten

Helper: Jan Van Dooren
Pers en Propaganda: Jan Van Hoogten, Jan D'Haese, Jan Nuyts, Dries Lacquet
Voor- en achterwacht: Hopman Piet Vereecken
Sekretariaat IJzertoren: Gouwleider Joris Desmet
Helpers: De Meue, Antoon van Syngel, Cosyns
Tentoonstelling: Stafinstructeur Roger Lammens

Vendelleiders

1. Keurploegen: Gouwleider Jos Wollens en Adj. Gouwleider Bert Aelbers
2. Ploegmannen: Stafinstructeur Joost Goossenaerts en Adj. Hopman Frans Uytterbroeck
3. Schaarleiders: Stafinstructeur Bert Bosmans en Adj. Gouwleider Lode De Poortere
4. Vendelleiders, Gouw- en Gebiedsinstructeurs en adjuncten: wn. Gebiedsleider Bert De Rijck
5. Gouw- en Gebiedsleiders, Stafinstructeurs, Departementsleiders: Gebiedsleider Bert Hendryckx

Mars door de stad
Marsleider: instructeur R. Claes
Gids: Ploegman Frans Van Dessel
Aanwezige personaliteiten: Staf De Clercq, leider V.N.V.; Dr. Lehembre, Jeugdleider; vertegenwoordigers van de H.J. in België.

25 mei 1942

Geraardsbergen: Pinksterkamp N.S.J.V.-D.M.S.

26 april 1942

Brussel. Veroveringstocht.

3 mei 1942

Wolvertem. Meifeest.

26 juli 1942

Gent. Sportkampioenschap Gouw Gent. Inhuldiging N.S.J.V.-Heem.

1 november 1942

Brussel. Opvoering ,,Gudrun'' in Alhambra.

23 december 1942

Brussel. Gouwdag N.S.J.V.-D.M.S.

1943

Januari 1943

Afscheid Ger. Landdienst.

7 februari 1943

Vertrek naar Duitsland samen met Rex-jongens.

2 maart 1943

Bezoek aan graf van Staf De Clercq te Kester.

14 maart 1943

Vertrek naar leidersschool in Duitsland.

23 mei 1943

Gebied Brabant
Antwerpen: Wervings- en Sportfeest op het Berchem Stadion.
Verzamelen Sint-Joriskazerne.
Vlaggeparade op de grote markt.
Sportfeest: optreden van de Marinejongens en van het Jong-Vliegerkorps.
Kortrijk: Opening Jeugdheem in de Forstraat. Mars door de stad. Meiboomplanting.

6 juni 1943

Kaderdag PvSK te Brussel.

13 juni 1943

Aalst. Pinksterkamp N.S.J.V.-D.M.S.

15-16 juni 1943

Brussel. Lentefeest N.S.J.V.-D.M.S. Tentoonstelling ,,Adel en Schoonheid''.

Augustus 1943

Wieze. Leiderskamp van het N.S.J.V. en D.M.S.

5 september 1943

Schelle. Zwemfeest N.S.J.V.

10 oktober 1943

Kesterheide. Overbrenging van het lijk van Staf De Clercq.

31 oktober 1943

Lier. Kaderdag N.S.J.V.-D.M.S.

31 oktober 1943

Brussel. Optocht van de N.S.J.V.

21 november 1943

Ontslag van Dr. Lehembre als Jeugdleider op eigen verzoek. Wies Moens werd aangesteld als vertegenwoordiger der jeugd bij de leider. Een stafraad neemt de leiding waar.
De naam N.S.J.V. valt weg en er blijft nog uitsluitend de D.B.V.-Dietse Blauwvoetvendels en D.M.S.-Dietse Meisjesscharen.
Geen twee nationaalsocialistische jeugdverbonden, gezien de H.J.V. Hitler-Jugend Vlaanderen haar werking tot de zuid-Nederlandse jeugd uitbreidt.

24 december 1943

Kerstfeest N.S.J.V.-D.M.S.

1944

15 augustus 1944

Antwerpen. Week van de Dietse jeugd.

DE WEEK VAN DE DIETSE JEUGD

Deze ging door in augustus 1944.
De geallieerden naderden in versneld tempo Vlaanderen, toch geloofden deze jongeren in het keren der oorlogskansen of waren ze zich niet bewust van de onmedogenloze repressie waarvan deze jeugd voornamelijk het slachtoffer zou worden. Verscheidene leiders en leidsters werden in de eerste dagen van september 1944 vermoord en D.M.S.-meisjes verkocht aan de geallieerde soldaten voor een pakje sigaretten, waarna ze meermaals verkracht werden om dan uiteindelijk vermoord te worden.
Deze gevallen zijn overbekend, dit boek wil geen wonden openscheuren, het wil alleen deze formatie voorstellen.

Brussel	12 augustus
Gent	13 augustus
Antwerpen	14 augustus 1944: Cultuuravond in de Dierentuin 15 augustus 1944: Ontvangst in het Plantijn Moretus Museum door het stadsbestuur. Om 11 uur vlaggeparade op de Vrijdagmarkt. Om 12 uur Propagandatocht. Om 15 uur Groot Sportfeest op het Beerschot Stadion
Eigenbilzen	15 augustus: Zomerfeest op Zangerheide
Ieper	14 augustus: Zomerfeest
Oudenaarde	19 augustus: Cultuuravond 20 augustus: Zomerfeest
Brugge	20 augustus: Zomerfeest
Lede	20 augustus: Zomerfeest
St.-Niklaas	20 augustus: Zomerfeest
Wingene	20 augustus: Cultuurdag
Mechelen	20 augustus: Zomerfeest
Aalst	27 augustus: Zomerfeest
Oostende	27 augustus: Zomerfeest

SPORTHOOGDAG TE ANTWERPEN OP 14 EN 15 AUGUSTUS 1944

van de D.B.V. Dietse Blauwvoetvendels
D.M.S. Dietse Meisjesscharen
Programma: Cultuuravond in de feestzaal van de Dierentuin op 14 augustus.
Uittreksels uit de rede van Dr. Hendrik Elias leider van het V.N.V. tot de jeugd:

WEEK DER DIETSCHE JEUGD
VAN 13 TOT 20 AUGUSTUS

MAANDAG 14 AUGUSTUS, TE 19,00 UUR

in de Feestzaal van den DIERENTUIN

Kultuuravond met optreden van de Muziekkapel der D.B.V. en de Speelscharen der D.M.S., 200 uitvoerders

Dr H. J. ELIAS SPREEKT

DINSDAG 15 AUGUSTUS, TE 15 UUR

Groot Jeugd-Sportfeest op het BEERSCHOT-STADION

Weidespelen - Reidansen - Turnen
Knotsoefeningen --- Athletiek

Kaarten te bekomen bij alle blok-, wijk- en afdeelingsleiders van het V.N.V., op de gewestsekretariaten en op het Arr. sekretariaat, 74, Frankrijklei.

[illegible] P A N° 0010.547

,,Wanneer wij echter op dit ogenblik rondom ons de zgn. moderne jeugd van ons volk zien, dan kunnen wij niet anders dan proces-verbaal van karentie opstellen. Waar is het ideaal van deze jeugd, waar is de strijd van deze jeugd? Vraagt het aan de zovele burgerzonen, die sedert vier jaren werkloos en in verzet door de straten lopen. Vraagt hun waarvoor zij leven, waarvoor zij strijden, en het enig antwoord dat ze kunnen geven, luidt: Pluk de dag, neem van het leven alles wat het leven geven kan en bij voorkeur al datgene wat door het gouden kalf van vader mogelijk is geworden.
Een jeugd, die alleen opgaat in negativisme.
En daartegenover, de ellende en verlatenheid van onze arbeidersjeugd, ellende en verlatenheid die haar aan het gevaar blootstelt de prooi te worden van de vernietigende bosjewistische opvattingen.

Gelukkig hebben wij een kern van jongens en meisjes, die in hun prille jaren reeds gehard zijn in de strijd.
Ik weet dat het voor velen onder u niet gemakkelijk is te behoren tot de Blauwvoetvendels of tot de Meisjesscharen; dat er velen onder u zijn, die stuiten op tegenkanting vanwege hun ouders, en dat het geen kleinigheid is in uniform in een straat of een wijk te moeten verschijnen die u vijandig is. Daar is moed toe nodig! Hard is de strijd die gevoerd moet worden in offergeest en idealisme.

...

Er moet in de jeugdbeweging niet aan politiek gedaan worden. Jeugdbeweging is opvoeding. De jeugdleiders hebben niet te beoordelen of de leider van het V.N.V. het goed voor heeft met de kollaboratiepolitiek. Zij hebben niet te onderzoeken of te beoordelen of de gevolgde weg de goede is, of de leider daarbij te zwak is of te energiek. Dat is niet de taak van de jeugdbeweging en ik kan niet dulden dat de politiek van het V.N.V. tot voorwerp zou worden van diskussie in de jeugdbeweging. Diegenen die het anders wilden, hebben dan ook begrepen dat hun plaats niet meer was in de D.B.V.: zij zijn weggegaan of werden uitgesloten.

...

Maar ik laat mij niet verleiden om te geloven dat al diegenen die er vandoor getrokken zijn dat gedaan hebben omwille van de liefde voor hun volk. Er zijn er heel wat, laat ons toegevend zijn en het zacht uitdrukken, die het gedaan hebben uit voorzichtigheidsmotieven. Zij willen voorzichtig zijn, omdat misschien de Duitsers de oorlog niet zullen winnen. Zij willen voorzichtig zijn, omdat misschien de angelsaksers niet zullen weten wat er in drie jaren van radikalisme door hen werd verricht.

...

Wij ook kameraden wij kennen de plicht van voorzichtigheid. Wij zijn voorzichtig en zijn het vier jaar lang geweest, maar onze voorzichtigheid bestaat er in, in de dienst staan van ons volk en van ons land, ook op het ogenblik wanneer de zwartkijkers het gevaar zien naderen. Onze voorzichtigheid bestaat er in, mijn kameraden, hand in hand te blijven staan met de tienduizenden kameraden, die de uniform van de Wehrmacht hebben aangetrokken, die niet voorzichtig kunnen en willen zijn en met wie wij ons solidair voelen en solidair willen blijven tot het uiterste. Voorzichtigheid! Wie in tijd van revolutie wil wikken en wegen, becijferen en uitrekenen, die heeft niet verstaan, datgene Mussolini, de grote revolutionair, heeft gezegd „Vivere pericolosamente", gevaarlijk leven. Gevaarlijk leven, dat doet degene die waagt en vecht en die, als hij verliest, bereid is te betalen. Wij hebben het zo dikwijls gezongen „Komt straks de harde strijd, wij zijn bereid!"
Thans is er heel wat meer moed nodig om trouw te zijn en in de bres te staan, nu de vijand zich in Lemberg en in Alençon bevind.

DINSDAG 15 AUGUSTUS 1944 O.L.H.-HEMELVAARTDAG

Receptie in het Plantijnmuseum

Begroeting door het Antwerps stadsbestuur, met aan het hoofd burgemeester Jan Timmermans en schepen Odiel Daem, aan D.M.S.-leidster Jetje Claessens, Stafleider Leo Poppe en de leden van het stafkwartier der Dietse jeugd.

Vlaggenparade op de Vrijdagmarkt

Rede van stafleider Poppe tot de aangetreden scharen jongens en meisjes.

Sportfeest op het Beerschotstadion

Duizenden en duizenden wonen de sportdemonstratie van de jeugd bij.

Genodigden:
Leider V.N.V. Dr. Hendrik Elias
D.M.S.-Leidster Jetje Claessens
Stafleider D.B.V. Leo Poppe
Mevr. Van Vlimmeren, streekleidster D.M.S.
Dr. Janssens, streekleider D.B.V.
De leden van de Stafraad der Dietse Jeugd
Dr. Lehembre
Een afvaardiging van de Jeunesse Légionnaire.
Een afvaardiging van de V.A.V.V.
K. Lambrechts, algemeen propagandaleider
Kommandant-Generaal Joris van Steenlandt
Heerbanleider Maertens
Talrijke hoge officieren der Dietse Militie
Mr. Timmermans, gouwleider en burgemeester van Antwerpen
Dhr. Soetewey, schepen
Dr. P. Wijndaele, arrond. leider
Bert Devos, adjunkt arrond. leider
Victor De Block, dienstleider V.O.J.O.
Allegaert, chef van het protokol
Prof. Dr. D'Hertog, kommissaris voor Vlaanderen
SS-Hauptsturmführer Schindlmayer, chef van het Ersatzkommando
Een afvaardiging van de Vlaamse Wachtbrigade, Jongerenkorps
Een afvaardiging van de Vlaamse Wacht
Dhr. Schepen Reinhardt
Karel Peeters, alg. directeur ,,Volk en Staat''
Antoon Mermans, hoofdredacteur ,,Volk en Staat''

Het sportgedeelte

Zweeds turnen, weidespelen door de Kerlinnekens. Rytmische oefeningen door de D.M.S. Knotoefeningen door de D.B.V.

Sportuitslagen

Kamp tussen Antwerpen, Brussel, Mechelen en Oostende.
800 m D.B.V. Broos Marcel, Mechelen: 2.23 minuten
Verspringen D.M.S. Annie Goris, Antwerpen: 4 m 10
Verspringen D.B.V. Piccalausa, Brussel: 5 m 21
Hoogspringen D.M.S.: Reinhard Frieda, Brussel 1.30 m
Wouters Yvonne, Antwerpen 1.30 m
4 x 100 m D.B.V.: 1 Antwerpen, 2 Mechelen, 3 Brussel
Einduitslag D.B.V. Driestedenwedstrijd:

1. Antwerpen	17 punten
2. Brussel	24 punten
3. Mechelen	30 punten

5 x 80 m D.M.S.: 1 Antwerpen, 2 Oostende, 3 Brussel
Hoogspringen D.B.V. De Roy, Antwerpen: 1 m 40
80 m D.M.S. Annie Goris, Antwerpen: 11''9/10
100 m D.B.V. Broos Marcel, Mechelen: 13''
Einduitslag D.M.S. Driestedenkamp:

1. Antwerpen	19 punten
2. Oostende	25 punten
3. Brussel	28 punten

Kameraadschapsavond

Zaal Grüter
Begroeting door Gouwleider D.B.V. Aelbers. Rede van SS Kriegsberichter Jan D'Haese hoofdhopman van de D.B.V.

ORGANISATIES EN LEIDERS

GEBIED VLAANDEREN D.B.V.

Provincies: Oost- en West-Vlaanderen
Gebiedsleider: Albert Hendryckx tot 25 april 1944
Streekkwartier: Jeugdheem Gudrun Brugge

Gouwen	*Gouwleiders*	*Streekleiders* (vanaf 25.5.44)
Groot Gent	Paul Daels instructeur De Clercq E.	Flor Geers
Land van Aalst	Joris De Smet Adj. De Cremer B. Amaat Devuyst	Reimond v.d. Abeele
Land van Dendermonde	Renaat De Handschutter	Renaat De Handschutter
Land van Waas	Roger De Handschutter	Renaat De Handschutter
Vlaamse Ardennen	Antoon Van Synghel	Antoon Van Synghel
Meetjesland	Goossenaerts	Flor Geert Goossenaerts
Brugse Vrije	Beke Karel Buffel De Mylle J.	adj. Dobbelaere
Houtland	Herman De Busschere	Roger Lammens
Westland	Watty	Renaat Deruddere
Leieland	Carlos Onderbeke († 1.42) Jo Van de Wiele Van Dommele	Luc Veys
Kustland	Jan Olsen De Poorter Gijsels	Reimond Mollet (Marc Mares)
Veurne Ambacht	Germonprez	Reimond Mollet (Nachtegaele)

Diverse leiders: Departementsleider Lehouck
Dienstleider Delaeter

Gouw Groot-Gent

Vendel Van Goethem
Vendel Artevelde Gent Schaar I (Breydel)
Schaar II
Schaar III (schaarleider H. Broeckaert)
Vendel Joos Pijn (230 man) Hopman Geers
Schaarleider Frans Daels
Vendel Sneyssens (200 man) Hopman Jan Daels
Hopman Crommelinck
Diverse leiders: Opperhopman Joost Goosenaerts
Hopman Oswald Van Ooteghem
Sportreferenten: G. Kint
E. De Clercq
Schaarleiders: Buyse, Peeters, Meerschaut, W. Rombout
Hoofdploegleider: R. Buysse
Knapenscharen: Ledeberg en Gentbrugge
Scharen: St.-Amandsberg

Gouw Land van Aalst

Muziekkapel Aalst: leiding schaarleider De Meyer (Speelschaar)
Schaar Moorsel: schaarleider Fr. Hendrickx
Vendel Iwien Bocqué
Sportreferenten: A. De Meyer
R. Boelaert
R. Van den Abeele

Gouw Land van Dendermonde

Kaderschool ,,Loefs'' te Wetteren. Heem te Hamme-Zogge.
Vendel Hamme: Hopman Collier en E. Bruggeman
Persreferent Renaat Van Houtte
Muziekschaar: opperschaarleider Mon Bruggeman
Speelschaar Lokeren
Schaarleiders: Lode Pieters en Frans Erauw
Vendel Dendermonde: Vendelleider Hubert Heyndrickx

Gouw Land van Waas

Sportreferenten: F. Duyse
Hoofdreferent: Bert Van Gansen
Schaar Sint-Niklaas

Gouw Vlaamse Ardennen

Scharen: Ronse Hopman Demeue
Geraardsbergen
Ninove
Oudenaarde
Schaarleiders: Jan Callebaut, Frans Van Eycken, Robert Van der Putten.

Gouw Meetjesland

Vendel Maldegem: Opperhopman Goosenaerts
Hopman Van Gucht
Sterkte 400 tot 500 jongens en meisjes
Schaar Eeklo

Gouw Brugse Vrije

Vendel III Torhout
Vendel Brugge: hoofdschaarleider De Vriese
Schaar Brugge: schaarleider Demol

Opperschaarleider Erik Derlijn
Schaarleider: Gwijde De Rijcker en Eugeen Nyckees

Gouw Houtland

Vendel Tielt
Hoofdschaar Roeselare
Opperschaar Izegem: opperschaarleider Van Robays
Schaar: Ingelmunsten schaarleider Van de Kerkhove
Lichtervelde schaarleider Jodts

Gouw Westland

Vendel Diksmuide. Vendelleider Jo Nachtegale
Schaar Ieper
Schaar Veurne ,,Robrecht de Fries'' schaarleider Dries Pouleyn
Schaar Zarren
Hoofdschaarleider Jaak Vitse

Benoemingen in 1943
Hoofdschaarleider: Rogier Denijs, hoofdreferent
Rogier Blootacker, hoofdreferent.
Opperschaarleider: Dries D'Hollander, hoofdreferent
Herman Leuridan, referent
Wilfried Devynck, hoofdreferent
Schaarleider: Jozef Devriese, referent
Jozef Kerkhof, referent
Jozef Lesage, referent
Sportreferent: A. Chercheye

Gouw Leieland (Leie en Schelde)

Scharen: Kortrijk
Avelgem
Lauwe
Gistel
Hoofdschaarleider: O. Soenen (†), Menen
Van den Bulcke, Kortrijk
Schaarleider: L. Van den Bulcke
Lucien Delrue, Avelgem
Ploegleider: R. Stock, Kortrijk
Gouwleider Carlos Onderbeke overleed in januari 1942.

Deze gouw werd bij Groot Gent gevoegd en wel bij het gebied Gent-Buiten met sterkte van een vendel.
In 1943 krijgt het vendel de naam ,,Carlos Onderbeke vendel'' en wordt dan hoofdschaar. In juli 1943 werd de leiding van Gent-Buiten overgedragen aan SS Unterscharführer A. Van Belle, nu hopman van het vendel.

Gouw Kustland

Schaar Gistel (JVS): schaarleider Detailleur
Vendel Oostende: vendelleider Rutger Smagghe
Sportreferent: G. Monteyne

Gouw Veuren-Ambacht

Sportreferent: G. Deman

GEBIED BRABANT D.B.V.

Provincies: Antwerpen en Brabant
Gebiedsleider: achtereenvolgens
Steven Debroey
Dries Bogaert
Reypens Ernest
Gebiedskommandoleider: Van der Heyden
Sekretaris: Opperschaarleider Jan Dekeyser
Streekkwartier: Paleizenstraat te Antwerpen

Gouwen	*Gouwleiders*	*Streekleiders* (vanaf 26.5.1944)
Groot Antwerpen	Van Ostayen Wollens Jos Caremans Vanderheyden Rie	Dr. Janssens
Klein Brabant	Aelbers Bert	Aelbers Bert
Brabantse Kempen	Bosmans Bert Goethals	Goethaert Alfons
Groot Brussel	Debroey Steven	Van Assche Joris Delacter Frans
Hageland	De Wit Willem Van Weddingen H.	Van Weddingen H.
Payottenland (Zennevalei)	Wagemans Frans Hemmerynckx Bert	

Leider der Knapenscharen: Hoofdhopman Karel Wiedeman

Gouw Groot-Antwerpen

Vendels: Marnix Sint Aldegonde
Herman Van Reeth
Jan Van Spilbergen
Jan Zonder Vrees

Vendelleiders: Hopman Walter Bodart
Hopman Vanderheyden Rie
Hopman Frans Hechtermans
Hopman Herman Grote

Muziekkapel: Leider Toni Geens

Schaar	Schaarleider
Boechout	W. Claessens, Jos Van Deuren
Edegem	Herman Cootmans
Borgerhout	Janssens, Geens Fr.
Antwerpen Noord	De Bruyne Hendrik
Mortsel I	Raets Albert
Mortsel II	Carpentier Willy
Kontich	Beeckman Miel, W. Maes
Wilrijk	
Deurne	
Hoboken-Kiel	Opperploegleider: Cossye Maurits
Berchem	
Ploeg Lint	
Mariaburg	
Brasschaat	
Brecht	
Ekeren	
Hove	Ploegleider Dierckx P.

Hoofdschaarleider: Mollet Robert

Opperschaarleider: Adriaan De Rooy
Karel Delahaye

Schaarleider: Geens Frans
Emiel Vermeir
Lode Van den Broeck
Jan De Moor
Wilfried Hellings

Gouw Klein Brabant

Weerschaar: Kommandant Vik Raeymaekers
Muziekkapel: schaarleider Van Herp Willy

Schaar	Schaarleider
Mechelen	De Wit Johan
Willebroek	hoofdploegl. C. Sprimont
Heist op den Berg	
Bornem	Selleslags Lambert
	Ploegleiders
	Demont Bob
	Van den Bossche
Lier	Vloebergs
	Van Oytsel Marcel
	Ploegman
	Torfs Leo
	Van Dessel Frans
Kapellen op den Bos	
Boom	
Puurs	

Hoofdreferent: Remi Lammers
Marcel Caremans

Gouw Brabantse Kempen

Schaar Herentals: Lode van Hove, Rob Vervoort, Louis Stickens, Jan Joris
Ploegleiders: Herman Appels, Frans Van den Eynde
Vivo Speelschaar: Silvain en Leo Nuyts
Schaar Herenthout: Rob Van Dijck
Lokaal ,,Kempenheem''
Schaar Turnhout: Gustaaf Leys
Schaar Mol: Piet Jaspers, Herman en Livien Claeys
Schaar Geel: Richard VanReusel
Schaar Hoogstraten: Jos Ooms, Renaat van Mol
Lokaal ,,Huis Nele'' Vrijheid te Hoogstraten
Hoogstraten

Gouw Groot Brussel

Vendelleiders: Hopman Van Doren, Plancke, Willem Roeykens
Willem Roeykens

Schaar	Schaarleider
Jette	Jef Vervaecke (knapen
	opperploegl.
	Bob De Meutter

Wolvertem
Tervuren — Leon Van Tricht
Dilbeek
Merchtem
Vilvoorde
Eppegem
Kampenhout
Steenhuffel
N.O. Heembeek
Schaarleiders: W. Lenaers en R. Sebille

Gouw Pajottenland (Zennevallei)

6 scharen
Schaar Lennik: Verbist
Schaar Halle
Lot: hoofdschaarleider Frans Magerman
Oetingen
Liedekerke
Asse

Gouw Hageland

Schaar	Schaarleider
Tienen	Saen, Poot Robert
Haacht	
Leuven	Van Weddingen H.
Aarschot	Smets Hendrik
Betekom	De Roover Willem
Diest	Schmitz Jos

Hoofdreferent: Wim Pira, hopman
Sportreferenten: Van Krieckinge
De Waeleyns
Vandervelde
Schaarleiders: Deodaat Van der Heyden
Johan Vanderveken

GEBIED LIMBURG

Provincie Limburg
Gebiedsleider: Frans Ketels

Gebiedssekretariaat: Karel Van der Maesen, Pijpen
Streekkwartier: Hasselt

Gouwen	*Gouwleiders*	*Streekleiders* (vanaf 20.6.1944)
Limburgse Kempen	Driesen Mathieu Van der Maesen Karel	Jan Housen
Haspengouw	Lanoote Roeland († 10.6.43) Peyffers Clement († 10.8.43)	Jan Housen
Maasland	Colley A.	Jan Housen

Gouw Limburgse Kempen

Vendelleider Jozef Zimmerman († 1941)

Schaar	Schaarleider
Waterschei	Gechelen
Genk	Beerten Marcel
	Driesen Mathieu
Hasselt	Driesen L., Deumens Juul
	Deumens Paul, Deumens Miel
	Claes Renaat
Paal	Ceunen Jef

Gouw Haspengouw

Schaar Bilzen
Sportreferent Van Bergen

Gouw Maasland

Vendelleider Jef Broeckx
Schaar Maaseik
Schaar Neeroeteren
Schaar Elen
Schaar Overpelt: schaarleider-hopman Van Daelen W.

BENOEMINGEN OP 25 MEI 1942 TE LIER

TOT BANLEIDER (Gouwleider)

Gebied Vlaanderen

Lode de Poortere	Oostende
Bert Chielens	Brugge
Reimond Watty	Lo
Rogier de Ruddere	Ieper
Wilfried Van Gucht	Maldegem
Bert Van Gassen	Beveren-Waas
Paul Daels	Gent
Joris De Smet	Velzeke
Renaat De Handschutter	Sint-Niklaas
Roger Lammens	Roeselare

Gebied Brabant

Jos Wollens	Antwerpen
Bert Aelbers	Mechelen
Bert Bosmans	Herenthout
Gaeten Wakker	Machelen
De Wit Willem	Heverlee
Renaat Van Mol	Hoogstraten

TOT VENDELLEIDER

Gebied Vlaanderen

Julien Crommelinckx	Gent
Kamiel Van Caenegem	Gent
Joost Goosenaerts	Gent
Leo Soreyn	Deinze
Van Coillie Jan	Oostende
Jan Olsen	Gistel
Emiel Rombout	Sint-Amandsberg
Antoon Van Syngel	Oudenaarde
Mon Servaes	Oostende
Bert Cremer	Denderhoutem

Gaston Van der Haegen	Aalst
Arnold Van de Voorde	Gent
Roger Van de Velde	Veurne
Maurits De Meue	Ronse

Gebied Brabant

Hugo Van Dingenen	Merksem
Bert Hemmerijckx	Lot
Vereecken Piet	Antwerpen
Van Der Mast	Antwerpen
Joris Van Assche	Wemmel
Willem Roeykens	Tervuren
Maurits Antierens	Antwerpen
Luc d'Exelles	Mechelen
Ernest Reypens	Antwerpen
Bert Janssen	Ravels

Gebied Limburg

Jan Housen	Smeermaas-Lanaken
Emiel Deumens	Hasselt
Arnold Cortjens	Maastricht
Renaat Claes	Hasselt
Mathieus Driesen	Genk
Jan Van der Velde	Eisden
Alfred Bloewen	Beverlo

TOT SCHAARLEIDER

Gebied Vlaanderen

Hendrik Broeckaert	Gent
Walter Colleyn	Sint-Niklaas
Jan Daels	Gent
Guy Pasques	Lokeren
Jozef Trypsteen	Veurne
Michel Verniers	Deinze
Bert De Meyer	Stichelen
Maurits Breways	Zottegem

Frans Van Eycken	Oudenaarde
Robrecht Schoonbaert	Oostende
Jozef Labaere	Bredene
Pol Monsieur	Mere

Gebied Brabant

Walter Bodart	Koningshof
Jos Ooms	Rijkevorsel
Alfons Verheyen	Hoogstraten
Herman Van Gelder	Oudergem
Karel Van Meer	Vilvoorde
Lode Van Vreckem	Brussel
Jan Van Dooren	Wemmel
Bosselaers	Lier
Jozef Deckx	Turnhout
Robert Vervoort	Herentals
Robert Van Dijck	Herenthout
Van den Auweland	Turnhout
Richard Van Reusel	Geel

Gebied Limburg

Roeland Lanoote	Wellen
Alfons Vossius	Sint-Truiden
Maurits Carleer	Bilzen
Valentin Martens	Bilzen

TOT PLOEGMAN

Gebied Vlaanderen

Renaat Goubert	Denderhoutem
Robrecht Coessens	Zottegem
Andries Van Bossuyt	Overboelare
Andries De Keyzer	Oostende
Guido Lambien	Oostende
Jan Van de Walle	Gistel
Florent Vanhixe	Gistel
Frans Janssens	Klemskerke
Rutger Buysse	Gent

Eugeen Casier	Gent
Marcel Smesman	Gent
Geert Mortier	Gent
Stefaan Meerschaut	Gent
Edg. Van Hoecke	Gent
Rutger Ganquier	Gent
Wilfried Aerts	Gent
Richard Coppieters	Gent
Achille Marijns	Gent
Willem Rombaut	Gent
Hendrik Velter	Bredene

Gebied Brabant

Torfs	Lier
Mortelmans	Lier
Frans Van Dessel	Lier

Gebied Limburg

Fred Claes	Hasselt
Simon Merten	Lommel

D.B.V. STREEKLEIDERS 20 JUNI 1944

1. Brugse Vrije	Karel Buffel
2. Kustland	Reimond Mollet
	Marc Mares
3. Veurne Ambacht	Reimond Mollet
	Hoofdschaarleider Nachtegaele
4. Westland	Renaat Deruddere
5. Houtland	Roger Lammens
6. Leieland	Luc Veys
7. 8. Groot Gent	Flor Geers
Meetjesland	
9. 10. Land van Waas	Renaat Dehandschutter
en Dendermonde	
11. Vlaamse Ardennen	Antoon Van Synghel
12. Land van Aalst	Reimond Van den Abeele
13. Groot Antwerpen	Dr. Janssens
14. Klein Brabant	Bert Aelbers

15. Brabantse Kempen	Alfons Goethaert
16. Groot Brussel	Joris Van Assche
Payottenland	
17. Hageland	H. Van Weddingen
19. 20. 21. Limburg	Jan Housen

Uitsluitingen wegens scheurmakerij op 20 juni 1944

Herman Appels, Marcel de Brabanter, Frans de Cauwer, Stef. Cosijns, Julien Crommelinck, Jan Daels, Frans Delaeter, Emmanuel Delforge, Maurice Demeire, Rob Van Dijck, F. Dutrieeuw, Frans Van den Eynde, Frans Van Giel, Wilfried Van Gucht, Frans Maegermans, Maurits Merckx, Edmond Mertens, Renaat Van Mol, Jos Ooms, Guy Pasques, Frans Renders, Emiel Rombaut, Jozef Smans, Marcel Smesman, Jef de Troyer, Huibrecht de Vuyst, Jaak van Weerdt.

WEERSPORTKAMPEN
WEHRERTUCHTIGUNGSLAGER

Opgericht en geleid door de H.J.
Sinds 14 maart 1943 mochten ook leden van alle Germaanse jeugdgroeperingen hieraan deelnemen (Vlamingen, Nederlanders, Denen, Noren en Walen).

DOEL EN OPDRACHT

De belevenis van de Germaanse en Europese gemeenschapszin. Het doel van deze kampen was voornamelijk het heropwekken van de kampgeest in ons volk om later van onze jongens flinke soldaten te maken. In de kameraadschap met Duitse, Deense, Noorse, Nederlandse en Waalse jongens werden onze vendeljongens door instructeurs uit de rijen der Waffen SS- en Legioenmannen tot weerbare jonge mannen gevormd. Ook door H.J.-leiders die bij de Wehrmacht dienden.

VLAAMSE DEELNEMING

Hieraan namen ongeveer 500 Vlaamse jongens deel in verschillende perioden. Eerst kwamen de jongens uit de N.S.J.V. Later, vanaf einde 1943 uit de H.J.-Vlaanderen.

Uit een nota van 13 juni 1944

Deelname van 240 H.J. Jongens aan het Wehrertüchtigungslager in Duitsland.

WEERSPORTKAMPEN

Spital-Karinthië (Oostenrijk)
Seeboden am Millstätter See — het heette Alpenland
Lagerführer in 1944. Ustuf. Michel D'Hulster
Seeboden am Millstätter See — het heette Seebach
Lagerführer in 1944. Ustuf. Wim Van Dijck
Opleider Uscha. Luc Michiels
Heiligenstadt (Thuringen)
Steinfeld-Karinthië
Siegtal-Westwaldhoogte
Limburg a/Lahn

Bleckede a/d Elbe
Obermillstatt bij de Millstättersee. Lager der Germaanse jeugd (juli 1944).

Weersportkampen als para-militaire opleidingscentra

Deze kampen kenden een zeer strenge militaire tucht, deden aan velddienst, kazerne oefeningen, kaartlezen, schietoefeningen met luchtgeweren. Er werden echter nooit kleinkaliber geweren meegenomen in velddienst, alleen gebruikt op de schietstanden.
Aan sport werd zeer veel aandacht besteed, spartaanse opleiding.

Duur van de opleiding

Ongeveer drie weken tot een maand.

Weersportkampen als nationaal socialistische scholing

Hieraan werd door politiek geschoolde leiders veel aandacht besteed, vooral de Europese samenhorigheid lag aan de basis van het onderricht.

SAMENSTELLING OF STRUCTUUR VAN EEN LAGER

Lagerführer
Unterlagerführer
Verwaltungschef (beheerder)
Een Sanitätsabteilung (D.R.K. dokters en zusters)
Volledig ingerichte keuken.
De onderbrenging van de jongens mag als voorbeeldig beschouwd worden. Zoals eetzalen, slaapzalen, badinrichting, vergader- en onderrichtzalen enz...

PROEVEN

Tot het behalen van:

H.J. Leistungsabzeichen — Prestatiekenteken

Jongens van 16 tot 18 jaar
Op een weerkampbaan van 200 m moesten volgende hindernissen genomen worden:
1. Een horde van 50 cm hoog met daarop 25 cm struikgewas
2. Een kletterwand van 2 m hoog
3. Een horde zoals in nr. 1.

4. Een versprong over een gracht van 5 m breed en ongeveer 1,30 m diep, vlak uitlopend met 30 m aanloop.
5. 4 terreinsprongen van 10 m (Geländesprunge)
6. 10 m kruipen onder een 80 cm hoge hindernis.
7. 10 m robben onder een 50 cm hoge hindernis.

Voor de marsprestaties werden volgende regels bepaald:

Ouderdom	*Afstand per dag*	*meerdere dagen*	*gewicht van het gepak*
14	20	15	
15	22	18	5 kilo
16	25	20	5 kilo
17	25	20	7 kilo
18	30	25	10 kilo

Het H.J. Schiessabzeichen — Schietkenteken

Jongens van 10 tot 14 jaar schieten met een luchtdrukgeweer.
Jongens van 14 tot 18 jaar met een klein kalibergeweer.
De schietopleiding bleef beperkt op de schietstand en nooit bij velddienstoefeningen mocht een geweer meegenomen worden.
Twaalfringenschijf:
afstand 50 m liggend met elleboog op tafel steunend. Moesten met 5 schoten 5 ringen gemiddeld treffen.
Hetzelfde vrijhandig maar gemiddeld 6 ringen treffen.

DE GEEST EN DE OPLEIDING IN DE KAMPEN

In ,,De jonge nationaalsocialist'' van april 1943 werd dit thema door twee bijdragen grondig behandeld en tijdsgebonden geschetst.

Ik sprak met de Reichsjugendführer

De stilte waarmee de N.S.J.V. groep uit de Zuidelijke Nederlanden naar het eerste Germaans Weersportkamp vertrokken was, was een stilte der vergetelheid en alledaagsheid.
Brussel wemelde in zijn eerste drukte. Geen mens kikte over ons vertrek. Stil was het ook toen we die avond met een bommeltje tot op de besneeuwde helling van de S... stoomden. Toen we daar de eerste dagen zien omkantelen vanop de Westerwaldhoogte in het mooie Siegtal, werd ons het bezoek van de Reichsjugendführer Arthur Axmann medegedeeld. Dat zou de beloning zijn van een maand harden dienst. Van die dag af

groeide een blij verlangen naar het uur waarop de Reichsjugendführer ons kamp zou bezoeken.
Met een licht geruis schokte zijn wagen stil onder de bazuinstoten van een muziekkapel. Doordringend keek hij bij het afschrijden der gelederen kerel voor kerel in de ogen. Fier en gelukkig bewaarden we die blik in ons binnenste. Het was een blik van een goede vriend.
We hadden het groot genoegen aan zijn zijde te middagmalen. Het is heerlijk zegde de Duitse Jeugdleider, zo een front helder-kloeke gezichten aan te kijken. Ik heb getracht uit de velen een Duitser of een Noor of een Vlaming te herkennen. Het is me niet gelukt en ik ben tevreden om die mislukking. De ogen die me aanstraalden waren mij de openbaring van het wellukken van het kamp; en dit wellukken is een gebeurtenis, waarvan gij kerels misschien nog niet de draagwijdte beseffen kunt, maar waarover ik bijzonder tevreden ben. Naar uw kamp ging, na de kamp in het oosten, de eerste belangstelling van de Führer uit. Hij verheugde zich toen we zegden bewust te zijn van onze taak die erin bestaat door onze kameraadschap en door het gemeenschapelijk te weer stellen onzer krachten de grondslag te leggen van een duurzame Germaanse vrede, bekroning van de grote kamp van Adolf Hitler. In het licht dezer toekomstige samenwerking spraken we over de daaruitvloeiende mogelijkheden voor het avondland en geheel Germanje en over de rol die elk volk naar zijn eigen aard en vaardigheid zal toebedeeld worden. Ook de Reichsjugendführer waardeerde ten zeerste de energie en de kracht van ons volk en zijn verleden.
Nog onlangs, zei hij, sprak ik met de Führer over de geschiedenis in verband met de huidige militaire gebeurtenissen en in de loop van dit gesprek zei de Führer dat hij de Nederlanden een zeeheld als Admiraal De Ruyter benijdde. Geen man in de wereld was ooit zo groot en zo geniaal ter zee als deze Nederlander. Trots waren we dit te horen. We dachten aan de velen die onze geschiedenis en zijn figuren willen minimaliseren. In die zin spraken we over de erkenning van Anton Mussert als leider van het Nederlandse volk en over de machtsovername in Noord-Nederland.
We hadden het over onze schilderkunst en over onze letteren en zo kwam natuurlijk onze Timmermans te berde. Met woorden vol lof en geestdrift verklaarde de Reichsführer nog nooit zulk een natuurechte weergave te hebben gelezen van de bodemverbondenheid bij de Germaanse mens als in ,,Boerenpsalm''. Meer dan alle geforceerde propagandaschrijvers is Timmermans erin gelukt de gezonde echtheid in het landleven van de Germaanse boer in een rijke taal weer te geven. De Germaanse Eenheid, zo zei hij verder, zal dan alleen schoon en honderd procent vruchtbaar zijn, indien aan de grondslag hiervan ligt de erkenning en bevordering van de eigendommelijkheid en de eigen ziel van elk Germaans volk. Hoe groter de verscheidenheid der delen onderling des te schoner en des te dieper kan de groei der eenheid zijn.
Tijdens de oefeningen in de namiddag zagen wij hoe de Reichsjugendführer eenvoudig en geïnteresseerd als een kameraad met ons meezocht naar de juiste weg voor een verkenningsgroep, met ons de afstand schatte en de doelmatigste dekking benutte. We konden toen ervaren hoe hij houdt van een klaren blik en een kordate houding en vooral... van kortgeknipt haar. Hij had het hart van de kerels gewonnen.
's Avonds zat de Reichsjugendführer in ons midden om met ons zijn vreugde van een kameraadschapsavond te beleven. Blij gespannen luisterde hij naar de liederen der verscheidene landen. Hij hield er aan het H.J. Leistungsabzeichen en het Schiessabzeichen eigenhandig uit te reiken aan degenene die het verworven hadden. Dan sprak hij enkele woorden tot ons. Hij gaf zijn overtuiging te kennen dat een nieuwe tijd niet met mensen kan worden opgebouwd, die nog in de vooroordelen van het verleden vast-

geankerd liggen. De nieuwe tijd ligt in de jeugd, want de jeugd heeft in zich het zekerste instinct van wat in de toekomst groeien zal. Dat die toekomst Germaans zal zijn, daarvoor staat ons werk borg. Toen overhandigden wij hem een eigen kleurentekening die de Germaanse jeugdverbondenheid verzinnebeelde. Zeer ontroerd dankt hij, en drukte ons langdurig en vast de hand.
Die avond werd ons meegedeeld dat we met een onzer beste kerels naar Berlijn mochten als gasten van de Reichsjugendführer. Het werden heerlijke uren in de Rijkshoofdstad. De Reichsjugendführer vertelde ons over zijn bezoek aan Stuttgart de vorige dag. Hoe daar Duitse Hitlerjongens uit alle landen van de wereld bijeengekomen waren door onnoemelijke moeilijkheden heen, door de fronten en over de zee. Het was als een wonder verhaal van Karl May.
Met een gelukkig gemoed doorleefden we nog eens de uren van het voorbije kamp.
Ge kunt fier zijn de eersten te zijn geweest, zo sprak de Reichsjugendführer, niet allen zelfs niet uit onze rangen beseffen de betekenis van deze eerste stap naar de Germaanse samenhorigheid. Het is een hoge, een schone maar tevens een zware taak daarvoor te kunnen werken. Vooral U jeugdgroepleiders dank ik om die heerlijke verstandhouding met de Lagerführer die u tot dit schitterend resultaat bracht.
Met vreugde ondertekende hij met zijn naam de tekeningen die uit onze fantasie gegroeid waren en die elke jeugdgroepsleider naar zijn land zou meenemen.
Het afscheid was een lange vaste handdruk van vrije mannen. Symbool van het Germanje van morgen.

O. Waegeman
N.S.J.V. Hopman

EEN DAG IN EEN WEERSPORTKAMP IN DE ALPEN

Klaroengeschetter scheidt de nacht van de dag. De rustig slapende kamers schieten vol rumoer. Deuren knatsen open en toe, schoenen botteren door de gangen, glimmende lijven lopen in de morgen en zwellen van frisse berglucht. De zoveelste morgen in de Alpen, de zoveelste dag van het Weersportkamp begint. De kerels zijn lustig ontwaakt, en lopen een nieuwe dag in die voor hen weer veel nieuws zal brengen. De gekadanseerde bewegingen der morgengymnastiek schemeren in de jongen Meimisten. Het dal droomt nog. De hanen hebben het eerste kampgerucht gehoord en kraaien leven in het dorp. De jongens zijn fris en fluks na de vroegsport. De zaligheid van een koudwaterschoddering brengt weer levendigheid in hun geest en met een lustig lied marseren ze naar de eetzaal.
De aanblik in de refter prikkelt de smaakklieren. Echt jeugdig en apetijtelijk is de atmosfeer. Het ontbijt is stevig en wordt gegeerd. Het is nodig voor het veldspel dat straks begint.
De groepsleiders en onderrichters bespreken de plannen en verrichtingen op de kaart. Kijker en kompas hebben ze bij. Nu er op uit. Van op een hoge uitkijkpost kunnen we de bewegingen van de verschillende groepen gadeslaan. Onze Vlaamse kerels vorderen het meest. In B..., dorp op enkele kilometers vanhier, zullen ze de bewegingen van de vijand bespieden en er over berichten. Warempel! ze volgen de juiste weg. Door bossen en beken, over heuvelen en rotswanden sluipen ze naar het doel. Ze denken aan het motto van de Spähtrupp: Veel zien zonder gezien te worden en vooral, de opdracht ten uitvoer brengen. De jongens zijn een en al aandacht en gespannenheid. Ze willen het

doen zoals het moet; ze willen het allemaal best doen. Geen beek of vliet is hun te breed dat ze er, desnoods met natte voeten, niet zullen overtrekken. In het veldspel leren ze hun wil doorzetten en het vooropgesteld doel bestreven tot ze het gehaald hebben. Door modder en braamstruiken, langs steile hoogten en diepten dwingen ze hun spieren... te doen wat hun wil hen beveelt.
Het veldspel bevordert de wilskracht van de kerel en de beslistheid van optreden. De meldingen van de verkenners hebben de leiding doen beslissen het gross in te zetten en een strijd in regel ontwikkelt zich zoals door de kampleiding, die met spanning volgt, voorzien werd. Met onze kijkers kunnen we de kampers niet meer onderscheiden. Hoerahkreten dringen tot ons door. En als de zingende scharen na een half uur terugmars zonder doden of gekwetsten voorbij onze uitkijkpost marseren, vernemen we dat de Noord en Zuid-Nederlanden samen met de Legionnaire jeugd gewonnen hebben tegen de coalitie van Noren, Duitsers en Denen.
Zwetend en met verwilderde koppen rukken ze het kamp binnen en we horen het sukseslied der Nederlanders weergalmen langs de dalwanden: „Wij melden u de nieuwe tijd".
De schotels vloeien over van soep en saus. 't Smaakt heerlijk. En de bedrust nadien wordt goed benut.
's Namiddags staan ze verzameld op de schietbaan. Velen maken voor het eerst van nabij kennis met een geweer. Ze schuwen wat; tot het eerste schot klinkt en ze de schok op de schouders niet zo geweldig voelen dan ze zich hadden voorgesteld. Dan breekt hun zenuwachtige gespannenheid en een zelfzekere trots glimt in hun ogen. De volgende dagen verlangen ze naar de schietoefeningen en de overtuiging is er: zeven op tien zullen het Schiessabzeichen behalen. Het blijkt dat de Noren en de Duitsers de beste schutters zijn en dat de Noord Nederlanders het grootste procent brillendragers telt.
De sportspelen zijn een goede afleiding op de kalmte en beheerste bewegingen die in de schiethalle geboden zijn. De zware lederen bal botst over de hoofden heen en de Denen winnen de partij.
De avondschemering komt van over de bergtoppen naar het dal gezakt. De jongens worden verzameld in een prachtige onderrichtzaal en krijgen filmband te zien over de levenswijze der oude Germanen, over de aktiviteiten der verschillende jeugdgroepen in de Germaanse landen en tot slot een grappige film met Heinz Ruhmann.
Heerlijke geuren van macaroni waaien tot in de onderrichtzaal.
De dienst wordt besloten met de vlaggeparade. De kampleider geeft de veldspelvooruitzichten van morgen te kennen en de kerels zijn reeds vol kamplust voor de volgende dag. De vlag wappert nog eens open en klapt een goenacht naar de hemel.
De kerels rukken in naar de eetzaal en vullen graag hun holle maag. Na het avondmaal worden de tafels en stoelen opzij geschoven en een kameraadschappelijk samenzijn onder de Germaanse jeugdgroepen vult en besluit deze heerlijke dag.
En zo rijgen de dagen zich aaneen en worden steeds leerrijker en vreugdiger. De kameraadschap groeit op de stevige basis van weerbaarheid en samenhorigheid. De jongens groeien tevens naar de mannelijkheid. Na zo'n kamp zijn zij niet meer de bloodaards en moederskindjes van een maand tevoor. Ze beseffen dat het leven voor een jongen anders is dan eeuwig aan de rok te bengelen. Dat het echte jeugdleven beleefd wordt in een gemeenschap van kloeke kerels die vrijwillig de tucht van een sterke en goede leiding aanvaarden.
Jonge kerels die dit leest, meldt u aan om zo'n Weersportkamp op het Jongerenkwartier der N.S.J.V. of de Gouwsekretarissen.

N.S.J.V. — DIETSE MARINE JEUGD — D.M.J.

OPGERICHT

Einde 1942 in de schoot van de N.S.J.V.

LEIDING

Commandant: Vranckx
Gebietsluitenant: Van den Brande Johan, referent bij hoofddienst opbouw
Hopman: De Vos J., inspecteur
Laforce Frank
Kwartiermeester:
Gouw Gent: Piscador
Roosen Karel
Gouw Kustland: Blankenberghe: Haems
Oostende: Lombrez Gr.
Gouw Brugse Vrije: Surmont Joris
Gouw Groot Antwepen: De Meulemeester

LEERGANGEN IN DUITSLAND

Einde 1942 — augustus

Reichsseesportschulen — Marineschule der H.J.
Heisternest — Halbinsel Hela aan het Bodenmeer
Vlaamse deelnemers: 3 jongens
Leider der school Gregor Lombrez
Kwartiermeester Haems

Einde 1942

Weersportkamp der Marine H.J.
Wiltingen aan de Saar
Leiding der school: Bannführer Dosch
Vlaamse deelnemers: 20 jongens

In 1943

Weersportkamp der Marine H.J.
Wiltingen a/Saar
Vlaamse deelnemers 35 jongens.

Zomer 1943

Op het Seeschulschiff ,,Horst Wessel'' (Zeeschoolschip) te Rügen, te Lauterbach zeevaart op de Oostzee.
Vlaamse deelnemers:
5 jongens: Bert Van den Brande
Bert Lanière
Jan De Meulemeester
Leo De Meulemeester
Een jongen uit Gent

BELANGRIJKE DATA

Oktober 1943

Bezoek van de Marine H.J. aan Vlaanderen.
Bezoek aan Oostende. Rondvaart op de Brugse kanalen met boot van de D.B.V.-Marine.
Bezoek en kransnederlegging aan het soldatenkerkhof te Langemark.
Gezellig samenzijn in het Deutsche Kameradschaftshaus te Gent.

4 en 5 december 1943

Marinekaderdag te Gent.

BELANGRIJKSTE SCHAREN

Antwerpen
Gent
Brugge
Oostende: Lombrez G, Servaes M, Baert.

STERKTE

Zeer weinig gegevens. Men mag aannemen dat hun aantal schommelt tussen 150 en 200 jongens (gegevens uit ,,De Jonge Nationaal Socialist'').

TIJDSCHRIFT

Een gestyncileerd blaadje: De Dietse Marinejeugd.
De verschijning was van zeer korte duur.

10 NOVEMBER 1943

Marinewerking werd geleid door een centraal comité (na ontslag van marinekommandant Vranckx).
Hopman J. Van den Brande voor beheer en voorlichting.
Hopman J. Dekes voor inhoud.
Stamheer P. Daels trad op als coördinator.

MARINIERUNIFORM

1. Landvendeluniform met ankers op de schouderstukken.
2. Boordmuts: die der landvendels. Zij werd gedragen aan boord en bij velddienst.
   Mariniermuts: rond en donkerblauw, met donkerblauw lint waarop in gouden letters: D.B.V. + naam der gouw (b.v. D.B.V.-Antwerpen). Vooraan op de muts werd het organisatieteken gedragen.
3. Oefenkraag: Marineblauw, rechthoekig met driedubbele witte omranding.
4. Das: van zwarte zijdeachtige stof met een wit strikje aan de knoop.
5. Bloes: donkerblauw, nauwpassend om het lichaam, werd in de broek gedragen.
6. Broek: lang en donkerblauw met typisch marinevorm. De broekspijp heeft onderaan een omtrek van 65 tot 70 cm.
7. Schoeisels: lage en hoge zwarte schoenen. Bij regenweer, troepdienst en velddienst: zware laarzen.
8. Trui: onder de bloes werd een zwarte of donkerblauwe trui met omslaande hoge hals gedragen.
9. Wintervest: op het marinieruniform mag een wintervest gedragen worden boven de broek. Deze vest van dezelfde vorm en kleur als die der landvendels is echter voorzien van twee rijen met 5 koperen marineknopen en twee kleinere marineknopen aan de schouderstukken.
10. Koppel en koppelslot: zoals bij de landvendels.
11. Schouderriem: werd alleen op de wintervest gedragen.

12. Organisatieteken: bij de bloes op de linkerarm. Bij de wintervest op de linkeronderarm.
13. Vaardigheids- en sportkentekens: zoals bij de landvendels.
14. Marineproefkenteken: op de rechterarm.
15. Graadkentekens: op de rechterarm.

De graadkentekens zijn op stof geborduurd en zilverkleurig. De balken werden bij de marine vervangen door zilveren V's.

Op een marinier-uniform werd geen ransel gedragen, wel in de hand een rechthoekig handkoffer.

De naam van het gevolgd schoolschip of van de zeevaartschool mag ook gedragen worden.

NATIONAALSOCIALISTISCH JONGVLIEGERKORPS
J.V.K.

Opgericht in het raam van het N.S.J.V. begin 1942.
Kommandant: G. Vangierdegom.
Het hoofdstreven zou in feite zijn het zweefvliegen, maar gezien de oorlogsjaren moesten ze zich houden aan: modelvliegsport, bouwen van modelvliegtuigen, het seinen en de luchtvaartvorming.
Scharen in Antwerpen, Gent, Brugge, Gistel en Sint-Niklaas.
Richten scholingskampen in, tentoonstellingen van hun ontworpen modelvliegtuigen alsook filmavonden over de luchtvaart.
Op 23 oktober 1943 heeft er een J.V.-scholing plaats te Antwerpen in de kaderschool Fruithof. Leiding hopman Laforce en hoofdreferent hoofdploegleider Tomme en Roland.

MODELVLIEGWEZEN

De N.S.J.V. ontving van de Militärverwaltungschef in België de toelating te werken op het gebied van modelvliegwezen volgens paragraaf 2 alinea 1 van verordening van 24.4.1943 (verordeningsblad 100, uitgave nummer 4).

BELANGRIJKE DATA

D.B.V. — J.V.S.

Antwerpen van 22 tot 23 januari 1944: opleidingsweekeind.

Januari 1944

Film: Pimpfe lernen fliegen.

J.V. Vaardigheidskenteken — februari 1944

door afleggen van proeven konden volgende kentekens behaald worden:
1. IJzeren J.V. kenteken door 15-jarigen.
2. Bronzen J.V. kenteken door 17-jarigen.
3. Zilveren J.V. kenteken door 18-jarigen en ouderen.

Proeven: Luchtvaartvorming, modelbouwsport, seinen.

Maart 1944

J.V.S. Opleidingsplan ,,De Meeuw''.
Zweefmodel te verkrijgen bij Schaarleider Detailleur (Gistel).

SAMENSTELLING VAN HET JVS-KOMMANDO

Op 15 maart 1944.
Staflid in het JVS-kommando: stamheer P. Daels
Voor Vorming/Opbouw: schaarleider H. Tomme (Gent)
Voor Beheer: hopman B. Hemmeryckx (Lot)
Voor Voorlichting: referent B. De Bree (Brugge)
Toevoegend lid: hopman F. Laforce (Antwerpen)
Adres van het JVS-kommando: Korte Meer 9, Gent (streekkwartier DBV)

Centrale jongvliegerwerking

Voor Vorming: schaarleider H. Tomme
Voor Seinen en Weerkunde: hopman F. Laforce
Voor Luchtvaarttechniek en Herkenningsdienst: schaarleider H. Tomme
Voor Zweefvliegen: schaarleider Foubert (Sint-Niklaas)
Voor Luchtvaartgeschiedenis: opperploegleider Bauwens (Mechelen)
Voor Modelbouw: schaarleider Detailleur (Gistel)
Voor Opbouw: schaarleider H. Tomme
Sekretaris: G. De Leyn (Gent)
Voor Beheer: hopman B. Hemmerynckx
Voor het technisch bureau: schaarleider Detailleur
Voor Voorlichting: referent De Bree
Medewerkers: alle JVS-eenheidsleiders

Juni 1944

Benoeming tot inspecteur der Jongvliegers: schaarleider H. Tomme.

DIETSE STUDENTENACTIE
D.S.

7e Jaargang (1943) Wintermaand N° 9

Afscheid

Aan de nagedachtenis van kd Peylfers, adjunct-streekleider van de Dietsche Blauwvoetvendels, neergeschoten te Alken den 27e in Oogstmaand 1943.

Geef mij uw zegen, vader,
ik mag thans niet versagen,
de vaandrig viel, het vaandel mag niet vallen,
ik moet het dragen!

Kus mij ten afscheid, moeder....
hoe pijnen mij uw tranen,
maar 'k ben soldaat, 'k moet in den kamp marcheeren
op Dietschlands banen,

en mijne kameraden
— als 'k in den slag moest blijven —
zullen mijn naam, als eeuwig-manend teeken,
in 't vaandel schrijven!

ROGER LAMMENS.

Opgericht in het raam van het N.S.J.V. begin 1942.
D.S.-leider: Hein Ameloot
Kaderschoolleider: Van Dommele
D.S.-sekretariaat: hoofdrefereaat voorlichting, St.-Pietersstraat 98, Gent.
D.S.-kaderdagen te Ruisbroek op 28 en 30 december 1942.
Contactopnamen met andere studentenorganisaties: K.S.A., Scouts, K.A.J., leraars en leraressen.
Doel: het nationaalsocialisme beter en juister leren kennen aan hun medestudenten.
Door de D.S.-Brussel werd een opstelwedstrijd uitgeschreven: het aandeel van de studenten in onze nationale strijd.

D.S.-KAMP 1943 (D.M.S.)

Van 21 tot 24 augustus voor D.S.-adjuncten te Berchem-Antwerpen (Fruithof).
Deelname van iedere gouw, de D.S.-adjuncte en maximum 3 en minimum 1 meisje.

V.N.V. STUDENTENFRONT LEUVEN

Stormleider Jan Debeuckelaere.

STERKTE

Nooit uitgegroeid tot een degelijke formatie, beperkte zich tot enkele kernen aan de universiteit en enkele colleges.

Brussel 15 augustus 1943

Kabinet van de Jeugdleider.

DIETSE STUDENTENSCHAP

a. Plaats der D.S. in de N.S.J.V.

De D.S. is geen afzonderlijke studentenorganisatie. De D.S. werd geleid door de D.S.-leider, die rechtstreeks tegenover de Jeugdleider verantwoordelijk is voor heel de D.S.-actie.

b. Doel

Onze studentenschap winnen voor de nationaal socialistische idee en ze inschakelen in de nationaal socialistische jeugdorganisatie, de N.S.J.V.

c. Lidmaatschap

Vermits de D.S. geen zelfstandige organisatie is, kan men geen lid worden van de D.S. Men kan alleen lid worden van de N.S.J.V. Zij het dan ook als geheim en niet geüniformeerd lid, zo de ouders of het schoolhoofd het dragen van het uniform verbieden.

d. Kader

De D.S.-actie wordt geleid door de D.S.-leider (benoemd door de jeugdleider).
5 D.S.-referenten die bijgestaan worden bij elke hoofddienst.
D.M.S.: de D.S.-leider wordt bijgestaan door een D.S.-adjuncte.
In iedere gouw een D.S.-adjunct en een D.S.-adjuncte die rechtstreeks afhangt van de gouwleider.
Het kader van de D.S. droeg het D.S.-functiekenteken.

e. D.S.-werking

1. Het werven van nieuwe leden voor D.B.V. en D.M.S.
2. Het in leven roepen of in handen nemen van reeds bestaande schoolbonden en gilden, met het doel het midden te bewerken en er te werven.
3. Colportage met allerhande uitgaven der Beweging en eventueel andere degelijke brochuren.
4. Verzorgen der vorming: door regelmatig houden van verzamelingen
5. Het zorgen voor artikels voor onze pers.
6. Het actie voeren voor het spreken van het A.B.N.

f. Uniform

De D.S.-leiders dragen als dusdanig geen uniform en ook geen graadkentekens. Zij dragen alleen het D.S.-functieteken.

D.S.-REFERENTEN BIJ DE HOOFDDIENST INHOUD

13.9.43: stamheer Herman Vandommel en Kd. Jef De Troyer.

V.N.V. STUDENTENFRONT

4 JAARGANG N 5-6 GRAS- en BLOEIMAAND

VOLKSKAMP

MAANDSCHRIFT VOOR V. N. V. AFD. STUDENTEN

Redactie : Rutger. P. EVERAERT
Bylokevest. 151. Gent.
Beheer : Julaan MAES
Bylokevest, 151, Gent.
Postrekening : 44.99.45.

Abonnementsprijs :
Vlaanderen :
Stud. : 10 fr. - Niet-stud. : 20 fr.
Rijks-Nederland :
Stud. : fl. 1.— - Niet-stud. : fl. 1.25

« Buiten den oorlog blijven, beschouwen we, ondanks alles en allen, in de huidige omstandigheden, als het hoogste goed voor het Land en voor ons Volk.
Van af het uitbreken van het konflikt heeft het V.N.V. alles aan deze houding ondergeschikt gemaakt.
En meer dan ooit volharden wij in deze houding waaraan we niets hebben te wijzigen.
Begin September 1939 verklaarden wij aan onze kampgenooten : het is geboden
— alles te vermijden wat onrust verwekt en verkeerde voorstellingen onder de bevolking kan verspreiden ;
— alles te vermijden wat afbreuk kan doen aan de weerbaarheid van het Leger.
Wij zeggen niets nieuws wanneer wij hier aan toevoegen dat niets ons kan of zal beletten de meest scherpe waakzaamheid uit te oefenen ten overstaan der gedragingen en verrichtingen der Belgische machtvoerders.
Wij eischen een feitelijke, geen woordelijke neutraliteit.
Wij dulden geen krenking der Vlaamsche waardigheid in den Lande of in het Leger.
Wij willen niet alleen geen achteruitzetten van de klok in zake de Vlaamsche rechtsverwezenlijkingen, maar geen stopzetten der Vlaamsche Volksontvoogding.
Wij hebben in de laatste tijden genoegzaam kunnen ervaren, dat een aantal Vlamingen, die niet in onze gelederen staan, net hetzelfde standpunt verdedigen.
Aan al degenen, aan welke zijde van de barikade ze zich op ander gebied ook mogen bevinden, reiken wij loyaal de hand tot samenwerking.

STAF DE CLERCQ.

OPRICHTING

Reeds voor de oorlog bestond er een V.N.V.-afdeling in de Gentse en Leuvense universiteit.
Ze gaven een maandblad uit ,,Volkskamp''.
Hoofdredacteur van 1938 tot 1940 was Rutger P. Everaert, tevens studentenhoofdman van de Gentse V.N.V.-afdeling.
Het beheer van het blad had Juliaan Maes.
Afgevaardigde bij de partijleiding was Arnold Geerinck.
Stamheer van de N.S.J.V. Vandommele volgde Everaert op in 1941 als hoofdredacteur en verantwoordelijke uitgever werd banheer Poppe.

Werd aanvang 1943 opgericht in de schoot van het V.N.V. en de N.S.J.V.
Het betrof studenten van de hogescholen en universiteiten.
Er waren dergelijke afdelingen in Gent en Leuven, de enige universiteiten met een Vlaamse afdeling.

Aangaande het statuut en de innerlijke organisatie geven we u een origineel uittreksel van het leidersblad van het V.N.V.-nummer verschenen op 2 maart 1943.

HET V.N.V.-STUDENTENFRONT

Enkele maanden geleden trok heel de pers te velde tegen de studenten, en elke niet-student moest de mening toegedaan zijn dat er van onze studentenschap helemaal niets meer te verwachten viel.
Al de studenten werden over dezelfden kam geschoren en men vergat dat er ook onder de studenten nog zeer flinke en gezonde krachten voorhanden waren. De V.N.V.-Studentenafdelingen van de Gentse en Leuvense universiteiten bewezen dit inderdaad reeds van vóór den oorlog door hun taaie, onafgebroken aktiviteit.
Ondertussen zijn onze V.N.V.-studenten niet stil blijven staan. Nu werden eveneens aan alle hogere scholen V.N.V.-studentenafdelingen opgericht, en de reeds behaalde resultaten wijzen er op dat de elite van onze studentenschap onverdeeld langs de zijde van het V.N.V. gaat.
Het komt er alleen op aan dat de aktie aangepast wordt aan de omstandigheden waarin de studenten leven en dat zij planmatig doorgevoerd wordt.
Men hoeft immers slechts te denken aan het feit dat de student meestal op twee plaatsen de dag moet doorbrengen om onmiddellijk te begrijpen dat hij moeilijk te bereiken is en dus ook met speciale middelen moet bewerkt worden.
Daarom ook heeft de Leider van het V.N.V. het nodig geoordeeld dat in den schoot van het V.N.V. — net als in Noord-Nederland — een V.N.V.-Studentenfront met eigen statuut opgericht werd.
Hier volgt nu het statuut van het V.N.V.-Studentenfront.

Statuut van het V.N.V.-Studentenfront

In het V.N.V.-Studentenfront worden alle leden van het V.N.V. en van de N.S.J.V. gegroepeerd die aan universiteit, of hogere school studeren.
Het Studentenfront heeft er voor te zorgen dat deze studenten, die immers in vele gevallen in een andere stad verblijven dan waar ze woonachtig zijn, niet alleen politiek werkzaam blijven, maar tevens een opleiding krijgen aangepast aan het hoger onderwijs dat ze genieten.
In elke Zuid-Nederlandse hogere school en universiteit wordt te dien einde een V.N.V.-Studentenafdeling opgericht.
De Leiding van deze V.N.V.-Studentenafdeling berust in de handen van een V.N.V.-Studentenafdelingsleider, die door de Leider van het Studentenfront wordt aangesteld en ontzet.
De leider van het Studentenfront wordt door de Leider van de Eenheidsbeweging V.N.V. aangesteld en is tegenover hem verantwoording verschuldigd.
De leider van het Studentenfront treedt in zake studentenaangelegenheden zelfstandig op. In zaken die rechtstreeks in verband staan met de D.M./Z.B. of met de N.S.J.V. wordt door hem overleg gepleegd met het Hoofdkwartier der politieke formatie.
Als leider van het Studentenfront wordt hij in graad gelijk gesteld met een arrondissementsleider en maakt dus deel uit van den Algemene Raad van de Eenheidsbeweging V.N.V.
De Leider van het Studentenfront wordt in zijn taak geholpen door:

I. *Sekretaris van het V.N.V.-Studentenfront*, die er voor moet zorgen dat de onderrichtingen van de Leider van het V.N.V.-Studentenfront uitgevoerd worden.
Het sekretariaat omvat drie hoofddiensten:

1. Administratie
2. Organisatie
3. Financies

De desbetreffende Hoofddienstleiders worden in graad gelijk gesteld met arrondissementele referenten.
Het sekretariaat brengt om de maand aan de leider van het Studentenfront verslag uit over de gevoerde aktie. Het staat in nauw kontakt met het sekretariaat van de Dietse Studentengemeenschap (N.S.J.V.-Jongstudenten) om aldus de hoogeschoolstudenten terug in te schakelen in de jongstudentenaktie en in de jeugdbeweging in het algemeen.
De sekretaris van het V.N.V.-Studentenfront wordt in graad gelijk gesteld met een arrondissementssekretaris.

II. *Vormingsleider van het V.N.V.-Studentenfront*

Hij stelt het vormingsprogramma op in verstandhouding met den Hoofddienstleider voor Vorming van het V.N.V.-Hoofdkwartier. Dit vormingsprogramma staat op het peil van het universitair of hoger onderwijs dat de leden van het V.N.V.-Studentenfront genieten. Het moet de V.N.V.-studenten vormen opdat ze in dienst van de Beweging en van de Volksgemeenschap waardig en gezagsvol de hogere sociale plaats zouden kunnen bekleden waar ze door hun wetenschappelijke vorming recht op hebben.
De Vormingsleider van het V.N.V.-Studentenfront wordt in graad gelijk gesteld met een arrondissementeel Vormingsleider.

III. *Propagandaleider van het V.N.V.-Studentenfront*

Hij heeft er voor te zorgen dat de nationaalsocialistische gedachte door een systema-

tische propaganda in de studentenmiddens uitgedragen worde om daardoor de studenten voor de Beweging te winnen.
De Propagandaleider van het V.N.V.-Studentenfront handelt in verstandhouding met den Algemenen Propagandaleider van de Eenheidsbeweging V.N.V.
De Propagandaleider van het V.N.V.-Studentenfront wordt in graad gelijk gesteld met een arrondissementeel propagandaleider.

IV. *Leider der Sociale Aangelegenheden*

De Hoofddienst moet instaan voor:

1. Het verstrekken van inlichtingen en documentatie over het verwerven van studiebeurzen.
2. Het verstrekken van inlichtingen over andere materieele aangelegenheden (woning, boeken, voeding, enz.).

De Leider de Sociale Aangelegenheden van het V.N.V.-Studentenfront wordt in graad gelijk gesteld met een arrondissementeel referent voor Sociale Aangelegenheden.

V. *Leider der buitenlandse betrekkingen*

Deze staat in voor de betrekkingen tussen het V.N.V.-Studentenfront en de buitenlandse studentenorganisaties en onderhoudt het kontakt met — organiseert desgevallend — de leden van het V.N.V.-Studentenfront die in het buitenland studeren.
Hij wordt in graad gelijk gesteld met een arrondissementeel referent. Evenals de sekretaris van het V.N.V.-Studentenfront moeten de Hoofddienstleiders van het V.N.V.-Studentenfront om de maand verslag uitbrengen over hun aktiviteit aan den V.N.V.-Studentenleider.

Raad van het V.N.V.-Studentenfront

De Leider van het V.N.V.-Studentenfront wordt bijgestaan door een Raad waarvan deel maken: de sekretaris van het V.N.V.-Studentenfront, de vijf Hoofddienstleiders, de Leider van de Oude Garde en de Studentenafdelingsleiders.
Deze Raad wordt regelmatig door de Leider van het Studentenfront samengeroepen.

Tuchtraad van het V.N.V.-Studentenfront

De Tuchtraad bestaat uit een aanklager, een lid van den Raad van het V.N.V.-Studentenfront, een Studentenafdelingsleider en een gewoon lid.
De bevoegdheden van den Tuchtraad zijn vervat in het Tuchtrechtbesluit verschenen in „V.N.V.-Dienst" van juli 1942.
Beroep jegens beslissingen van de Leider van het Studentenfront en waarvoor de Tuchtraad reeds advies heeft uitgebracht worden afgehandeld door de Hogere Tuchtraad der Politieke Formatie (P.F.) van de Eenheidsbeweging.

Studentenafdelingsleider

Aan het hoofd van elke V.N.V.-Studentenafdeling aan hogere school en universiteit staat een Studentenafdelingsleider. Hij wordt door de leider van het Studentenfront benoemd en ontzet.
In zake studentenaangelegenheden treedt hij autoriair op en al de V.N.V.- en N.S.J.V.-leden van zijn afdeling zijn voor de studentenaangelegenheden aan zijn gezag onderworpen.
De V.N.V.-Studentenafdelingsleider laat zich in zijn taak door enkele verantwoordelijke kaderleden bijstaan. Zij worden door hem benoemd en ontzet. De organisatie

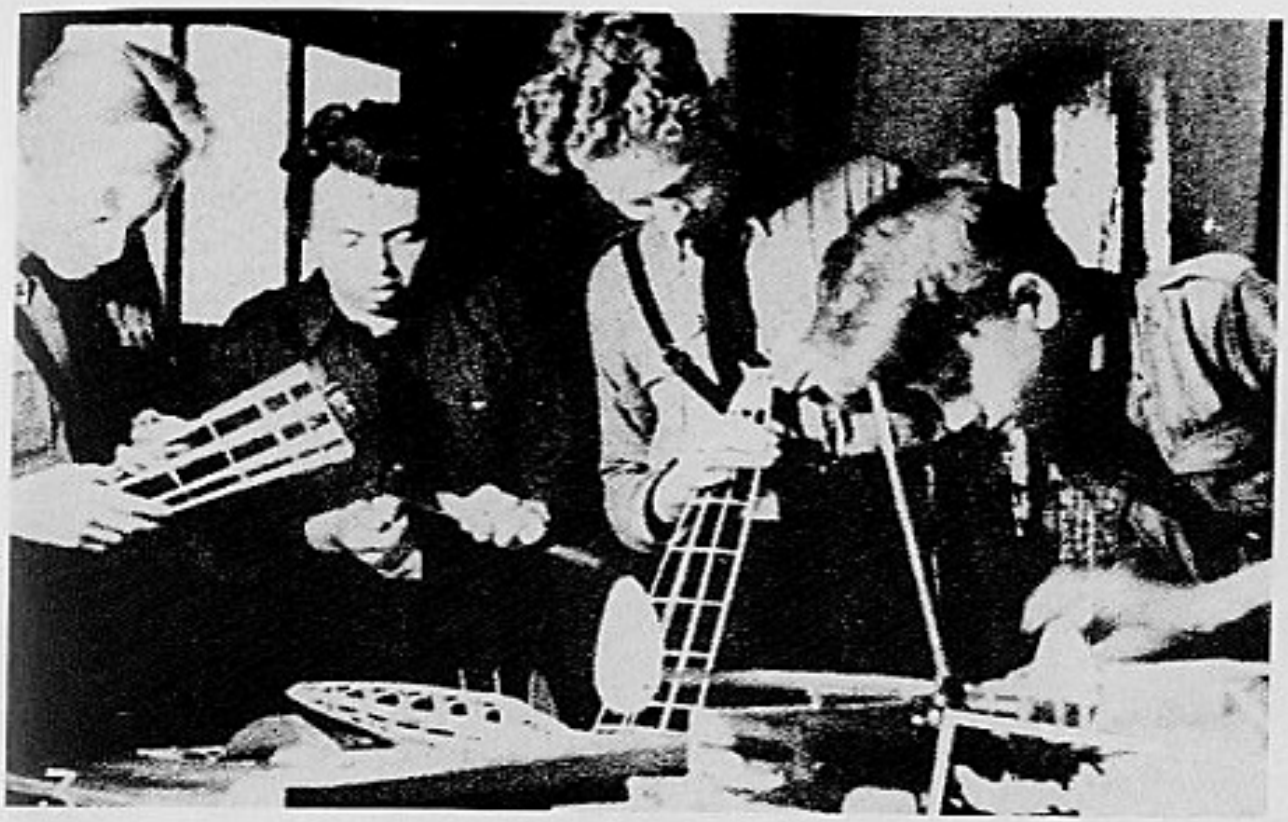

N.S.J.V. Jongvliegerkorps. Hamme — maart 1943.

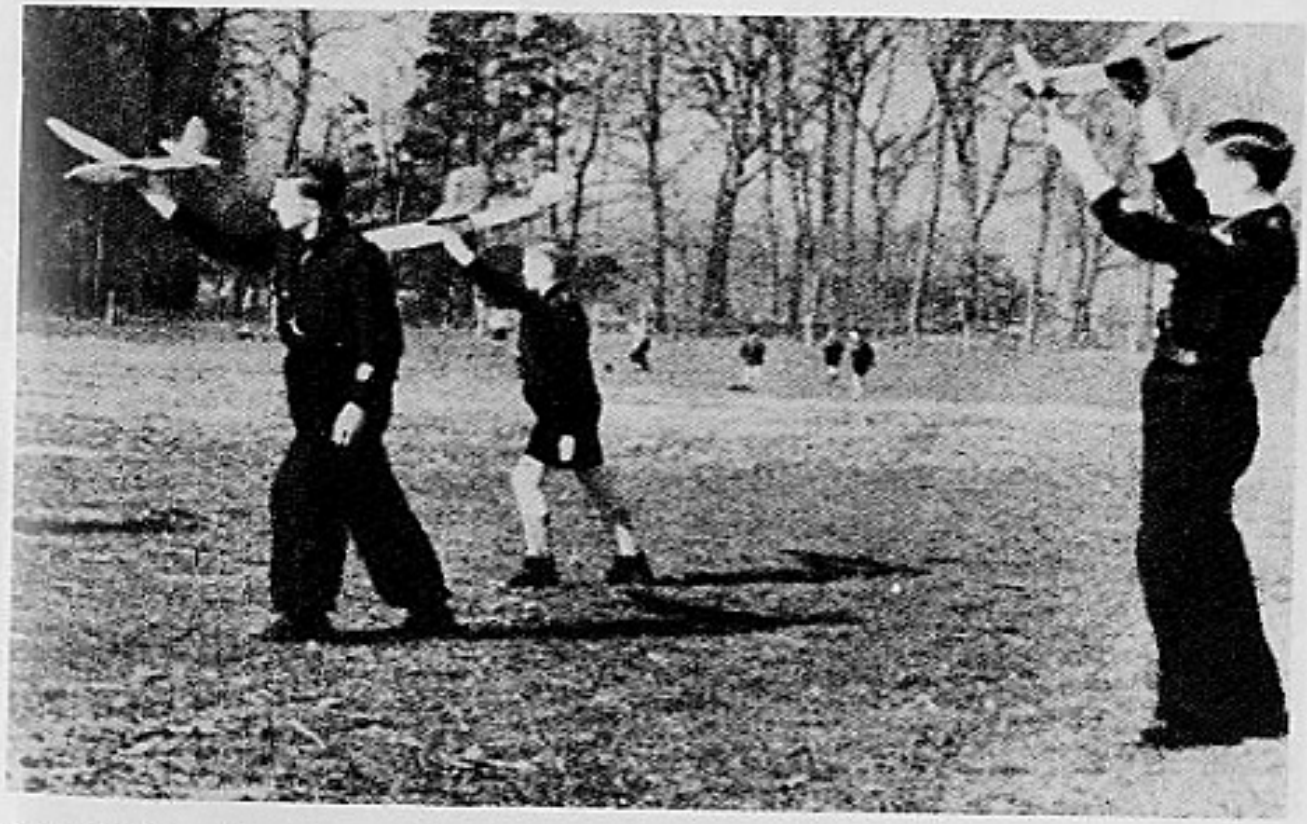

N.S.J.V. Jongvliegerkorps. Gistel — april 1943.

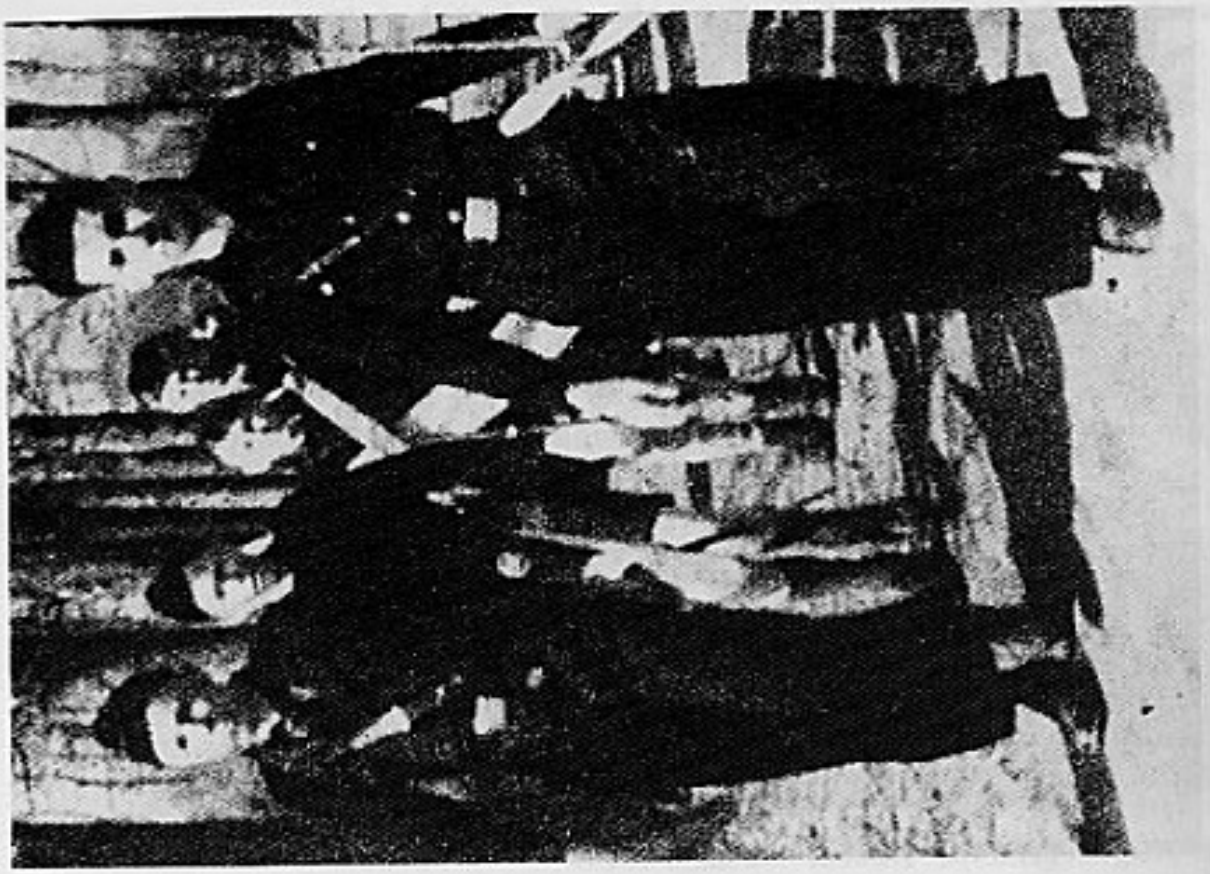

N.S.J.V. Jongvliegerkorps. Gistel — april 1943.

N.S.J.V. Jongvliegerschool te Hamme-Zogge. Kaderschool.

Vivo — 12-19 april 1943. Opening der tentoonstelling „Adel en schoonheid. Van links naar rechts: Edgard Wauters, leider Vivo; Jetje Claessens; Edgard Lehembre.

Vivo. Speelschaar Antwerpen.

Vivo. Speelschaar — nazomer 1943. Fruithof te Antwerpen.

Vivo. Dans ,,Morgendauw''.

Vivo. 1943. De ,,Galophine'' in een Ardeense hoeve.

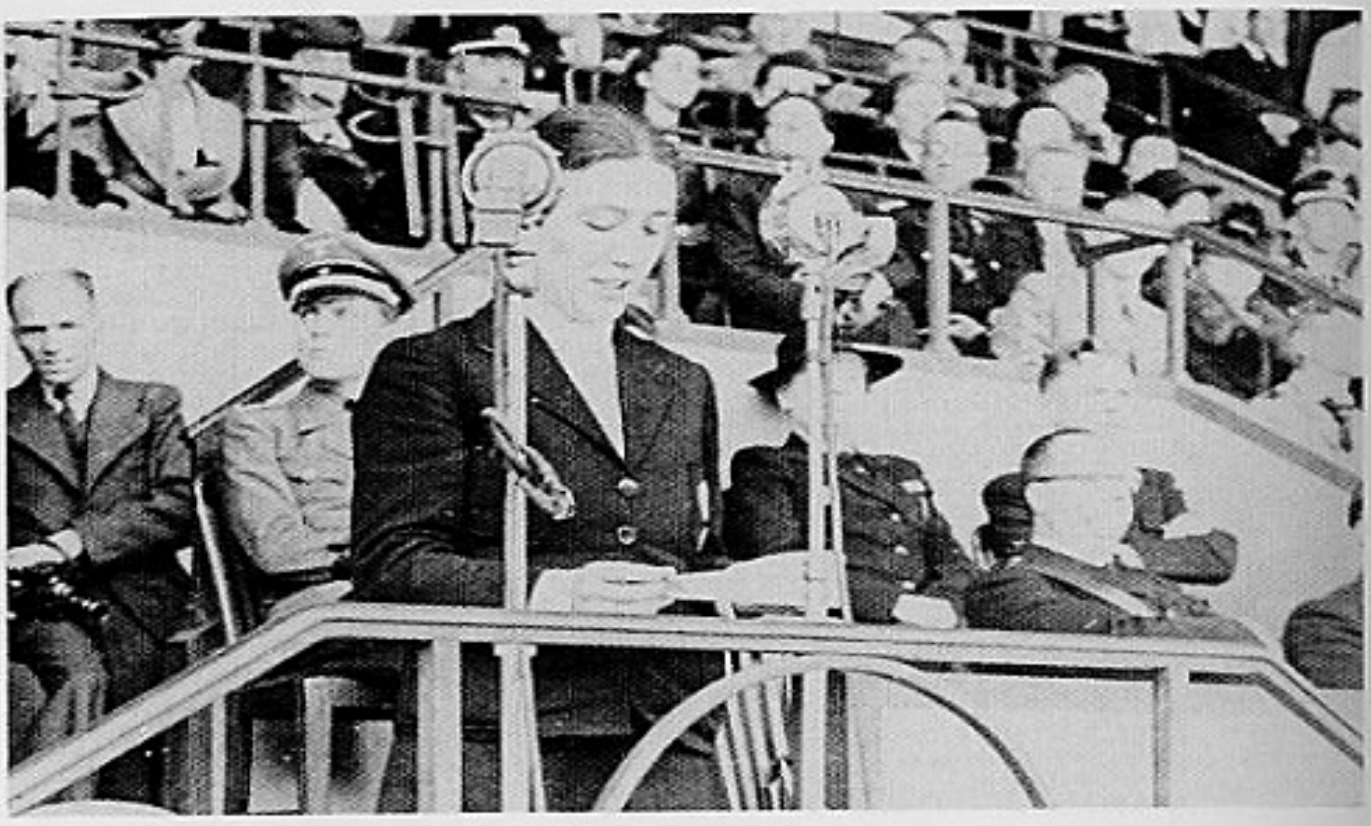

D.M.S. Leidster Jetje Claessens.

D.M.S. Lentefeest te Brussel — mei 1943. De jeugdleider Dr. Lehembre opent de D.M.S.-dagen. Midden Jetje Claessens, rechts Paul de Kempeneer.

D.M.S. Kerlinnekens. Zingen in het Brugmann-hospitaal voor de verminkten te Brussel — 22 februari 1943.

D.M.S. Wenend aan het graf van Staf de Clercq — Leerbeek 1942.

D.M.S. Begrafenis te Wellen van Roeland Lanoote.

D.M.S. Gebiedsdag Limburg — Hasselt 25 juli 1943. Limburgse meisjes achter de blauwvoet en de rode leeuw.

D.M.S. Hasselt — 17 oktober 1943. De jeugdleider schouwt de D.M.S.

D.M.S. Kerlinnekens onder de hoede van hun leidster.

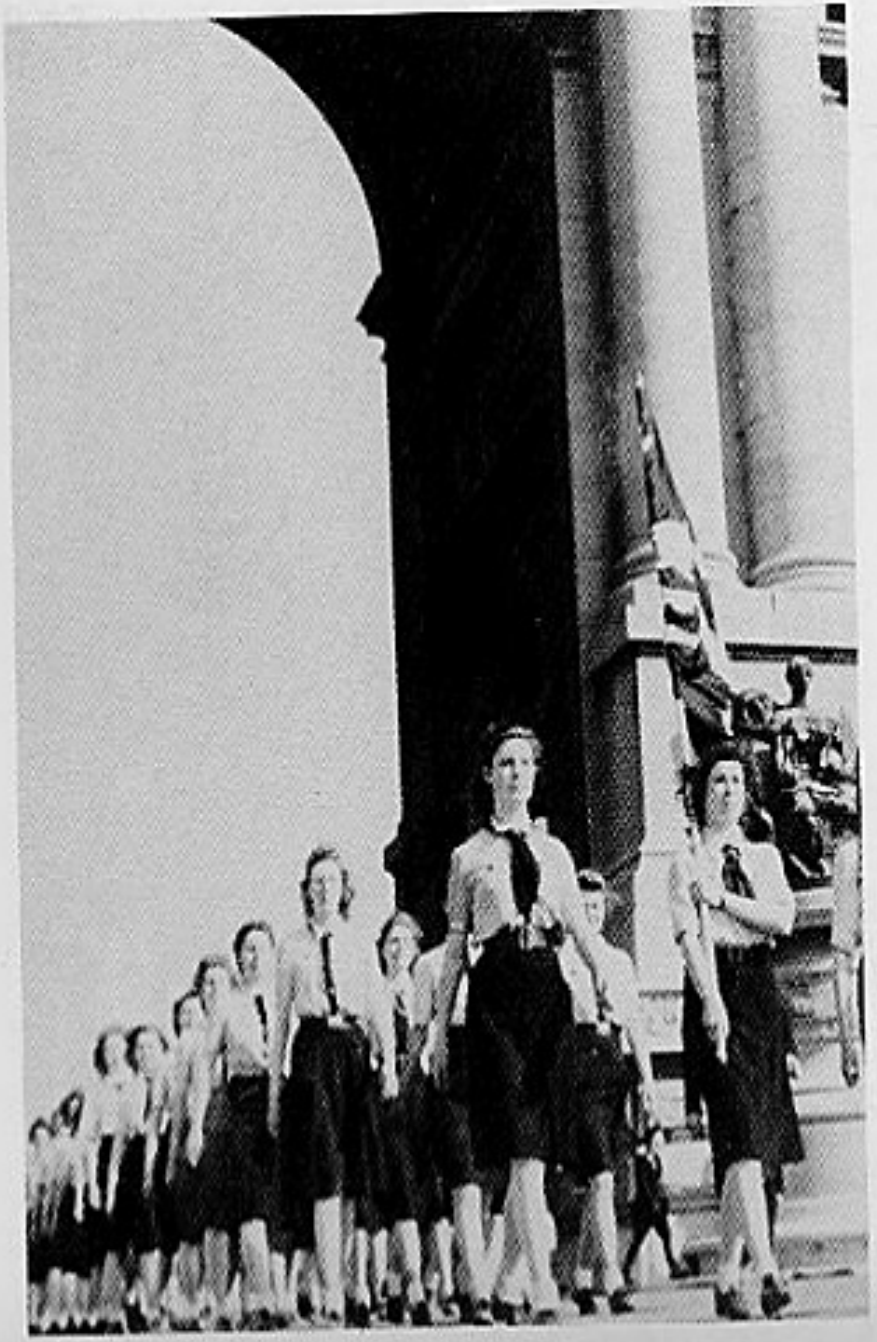

D.M.S. Brussel — 26 april 1942. Veroveringstocht te Brussel. De meisjes trekken onder de boog van het Eeuwfeestpaleis.

D.M.S. Op stap.

D.M.S. Antwerpen — 1944. Optocht achter de Gebiedsvlag.

D.M.S. Antwerpen — 15 augustus 1944. Vlaggeparade.

D.M.S. Schaar Hoboken — 1941. Uiterst links: Jeanne Jacqmain.

D.M.S. Schaar Wolvertem — 1942.

D.M.S. Schaar Herenthout.

D.M.S. Groep te Herenthout.

D.M.S. Kerlinnekens.

D.M.S. Schaar Leuven.

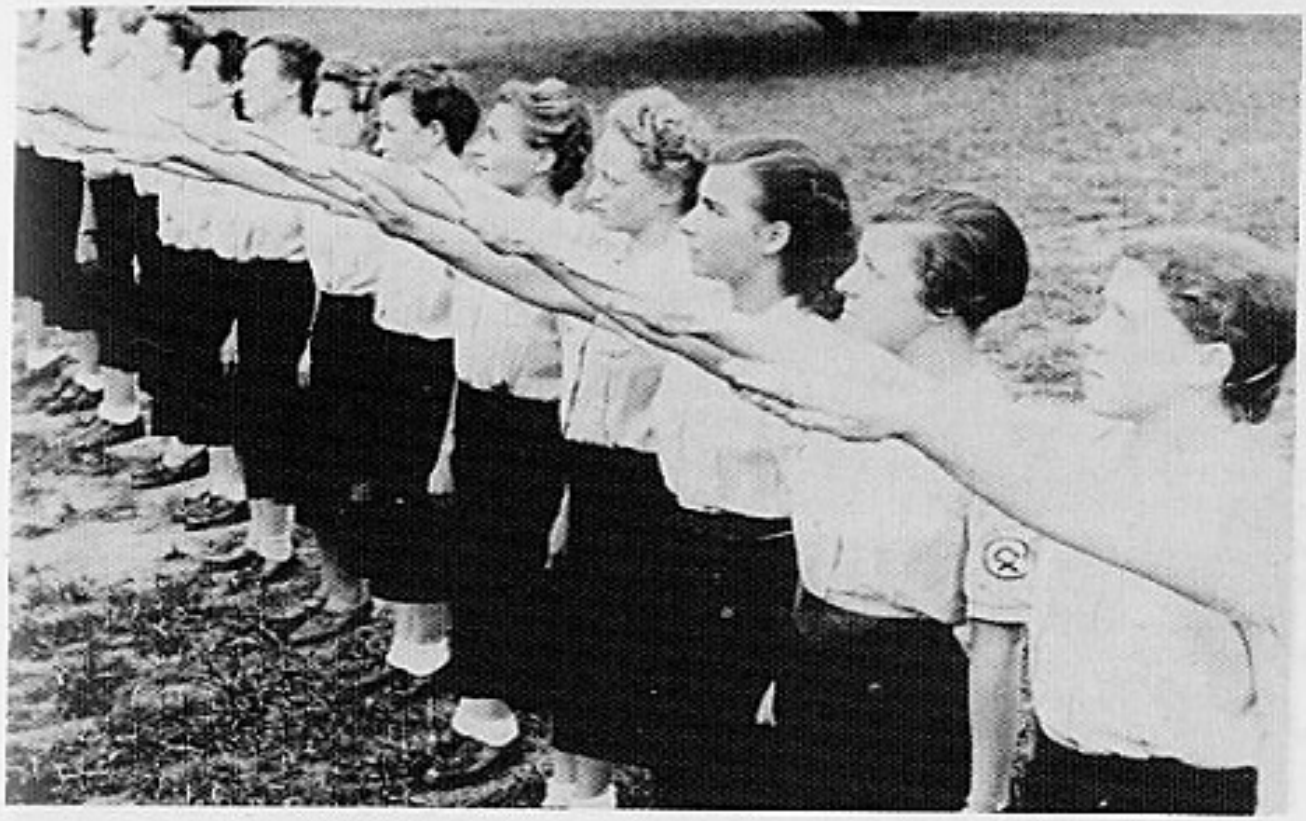

D.M.S. Wieze — 5 augustus 1943. Leidsterskamp.

D.M.S. Optocht.

D.M.S. Mars door Leuven.

D.M.S. Brussel — 26 april 1942. Manifestatie aan het eeuwfeestpaleis. Rechts van de jeugdleider Leo Poppe.

van zijn afdeling moet zoveel mogelijk de weerspiegeling zijn van de organisatie van de onmiddellijk hoogere trap. De V.N.V.-Studentenafdelingsleider wordt in graad gelijk gesteld met een afdelingsleider en zijn kaderleden worden in graad gelijk gesteld met de kaderleden van een afdeling der Politieke Formatie.

Lidmaatschap

1. Wie *moet* er lid worden van het V.N.V.-Studentenfront?
Ieder V.N.V.-er of N.S.J.V.-er die aan een hogere school of universiteit studeert.
2. Wie *mag* lid worden van het V.N.V.-Studentenfront?
Ieder student die aan een Zuid-Nederlandse hogere school of universiteit studeert nog geen lid is van het V.N.V. of N.S.J.V., maar het nu wenst te worden.
3. *Bijdrage:* Ieder V.N.V.-student betaalt jaarlijks een bijdrage van 10 frank aan zijn plaatselijke Studentenafdeling. Naar gelang de grootte en de aktiviteit der afdeling mag dit voor de kas der afdeling zelf gebruikt worden of moet dit aan het sekretariaat van het V.N.V.-Studentenfront worden afgerekend. Hierover beslist de sekretaris van het V.N.V.-Studentenfront, die trouwens toezicht heeft op de kasboeken der afdelingen.
Ieder V.N.V.-student betaalt tevens ook zijn bijdrage in zijn plaatselijke V.N.V.- of N.S.J.V.-afdeling.
4. *Inschrijving:* Bij zijn inschrijving in het V.N.V.-Studentenfront vult elke student de volgende formulieren in:
   a) 2 inschrijvingsformulieren voor het Studentenfront;
   b) 1 inschrijvingsformulier voor zijn plaatselijke V.N.V.-afdeling, zo hij nog geen lid van het V.N.V. of van de N.S.J.V. is.
5. *Stamnummer:* Door de zorgen van het sekretariaat van het V.N.V.-Studentenfront wordt aan ieder V.N.V.-student een stamnummer in het V.N.V.-Studentenfront gegeven.
6. *Lidmaatschapskaart:* Elke V.N.V.-student bezit zijn lidmaatschapskaart van de N.S.J.V. of het V.N.V. Hij krijgt ook een lidmaatschapskaart van het V.N.V.-Studentenfront. Deze laatste wordt jaarlijks voorzien van een stempel, waaruit kan opgemaakt worden hoeveel jaren iemand lid was van het V.N.V.-Studentenfront.
7. *Uniform:* Het uniform van het kader van het V.N.V.-Studentenfront is hetzelfde als dit van het kader der Politieke Formatie (P.F.) van de Eenheidsbeweging. Op de linkermouw wordt een speciale rune gedragen als onderscheidingsteken.

VLAAMS INSTITUUT VOOR VOLKSKUNST
V.I.V.O.

OPRICHTING

Opgericht in september 1935 tijdens een grote ,,trek'', die met dit doel was ingelegd naar een landelijke Jeugdherberg in het Hageland.
De naam V.I.V.O. is de afkorting van
In 1939 ,,Vlaams Instituut voor Volksdans en Volksontwikkeling''.
In 1941 ,,Vlaams Instituut voor Volksdans en Volksmuziek''.
In 1943 ,,Vlaams Instituut voor Volkskunst''.

DOEL

Het doel van V.I.V.O. was het gemeenschapsleven in Vlaanderen en de feestelijke uitingen daarvan meer zin en inhoud te geven, door ze op een hoger plan te brengen zowel ethisch als estetisch, door de verrijking van het gemeenschapsleven op eigen traditie en cultuurwaarden te vestigen, terwijl alles wat vreemd was geweerd werd. De verschillende programmapunten om dit doel te verwezenlijken, kunnen als volgt worden samengevat: volksdans, volkslied, huismuziek, lekespel, gemeenschapsfeesten, volkse kunst enz...
De aloude Vlaamse volksdansen terug aanleren aan onze jeugd en dansen in een gezellige sfeer.
Optreden met hun speelscharen en dansgroepen op dorpsfeesten, schoolfeesten, stadsfeesten, wijk-, volks- en jeugdfeesten, maar telkens met geestdrift, stijl en degelijkheid.
Deze volksfeesten aanknopen aan landelijke en volksgebruiken zoals meifeesten, oogstfeesten, zomer en winter zonnewendefeesten en andere.
Het oprichten van muziekorkesten, die onze Vlaamse muziek laten herleven, door deze bij iedere gelegenheid op te voeren, alsook het aanleren en zingen van aloude volksliederen en nieuwe liederen, die de heerlijkheid en de grootheid van de scheppende arbeid in dienst van het volk bezingen. Opvoering van poppenspelen en toneelstukken. Vendelzwaaien.

ONTWIKKELING EN VERDERE UITBREIDING

a) van september 1935 tot 8 juli 1941

We nemen het bericht verschenen in ,,Het Algemeen Nieuws'' van 17-18 mei 1941

> ,,V.I.V.O. het Vlaams Instituut voor Volksdans en Volksmuziek deelt in een communiqué mee dat het zich steeds buiten alle politieke en wijsgerige stromingen heeft gehouden en houden zal.

Dit is zo geweest sinds de dag van de oprichting in 1935 en angstvallig heeft het zich aan dit voorschrift gehouden.
Na de gebeurtenissen van mei 1940 vond V.I.V.O. alras zijn evenwicht terug en heeft het zijn werking hervat en uitgebreid. Thans overtreft de groei van V.I.V.O. aller verwachtingen. Nieuwe toetredingen werden geboekt, nieuwe werkterreinen betreden, jonge kernen gevormd, een algemene belangstelling ontstond rondom de gevoerde werking."

b. vanaf 8 juli 1941

Het V.I.V.O. treedt toe tot de N.S.J.V. De jeugd van de eenheidsbeweging het V.N.V.
Sinds de toetreding tot de N.S.J.V. kende V.I.V.O. een zeer ruime belangstelling in deze bloeiende jeugdorganisatie en overal werden nieuwe kernen en speelscharen opgericht, die tenslotte de bestaande speelscharen van deze jeugdvereniging opslorpten.
Iedere gouw had zijn eigen speelschaar V.I.V.O. met zijn eigen benaming.
In 1941 was de Raad van Beheer als volgt samengesteld:

Algemeen voorzitter	Ir. Edgard Wauters
Ondervoorzitters	Drs. Walter Weyler
	Fred Engelen
Algemeen sekretaris	Dr. Dis. Verstraete
Sek.-Penningmeester	Vik Serckx
Perskommissaris	Dr. Eugeen Verstraete
Kommisaris	Maurits Bonnijns

Het algemeen sekretariaat was gevestigd te Brussel, De Smet De Nayerlaan 607.
Het sekretariaat te Antwerpen: R. Goetschalks, Luchtvaartstraat 14 te Borgerhout.
Leidende figuren:

Ambtleider huismuziek	Georges van Brussel
Ambtleider Poppenspel	Contrijn
Volksdansen	Genia De Leyn
	Wilhelmina De Gruyter
	Oda Thiel
	Gust Smets
Lekespelen	Roch Paul

c. In 1943

Oprichting van een V.Z.W.
De V.I.V.O. was thans volgroeid, stond op eigen benen, bepaalde zelf zijn richting, was niet meer afhankelijk van de vertegenwoordigers uit andere

bewegingen. Er werd overgegaan tot een algemene reorganisatie, ter gelegenheid van het oprichten van V.I.V.O. onder vorm van vereniging zonder winstgevend doel.
Er werd overgegaan tot de oprichting van een ,,Algemene Raad'' en van een ,,Raad van Beheer'', die als volgt samengesteld waren.
Algemene Raad: Bonnijns Maurits, Hageman Frans, Serckx Vik, Thiel Oda, Van Brussel Georges, Van Ussel Jos, Verstraete Dis, Verstraete Eugeen, Wauters Edgard, Wauters Nel en Weyler Walter.
Raad van Beheer:
Algemeen leider: Wauters Edgard
Algemeen sekretaris: Bonnijns Maurits
Algemeen beheerder: Serckx Vik
Het algemeen sekretariaat was gevestigd te Brussel, Fontainasplaats 9 in het ,,Arbeids- en Vreugdehuis''.
In juli 1943 werd een akkoord gesloten met de N.S.J.V.
Het omvatte volgende clausules:

1. De N.S.J.V. groepeert jongens tot 18 jaar, meisjes tot 21 jaar met uitzondering van het kader, dat jongens boven de 18 jaar en meisjes boven de 21 jaar kan tellen.
2. VIVO groepeert alleen leden boven de 18 jaar, tenzij plaatselijke omstandigheden de opname van jongeren zou wettigen.
3. Het is wenselijk dat de leden van het NSJV-kader boven de 18 jaar, die leiding hebben in de speelscharen, zangscharen, enz... de werking van VIVO zouden volgen en deel uitmaken van de plaatselijke kernen.
4. De jongens beneden de 18 jaar, die thans deel uitmaken van VIVO-kernen en speelscharen zullen niet uitgesloten worden. Nieuwe leden zullen alleen boven de 18 jaar aangeworven worden. Alle leden beneden de 16 jaar zullen verzocht worden VIVO te verlaten, behalve in uitzonderlijke gevallen.
5. Bij samenvallen van diensten gaat voor de N.S.J.V.-leden steeds de N.S.J.V.-dienst voor.

STRUCTUUR VAN VIVO

In 1941 was de taak van VIVO vooral leiding te geven aan enkelingen, groepen, belangstellenden, die zich de verschillende kunstuitingen eigen wilden maken.
In 1943 werd aan beide Raden een mandaat verleend voor onbepaalde tijd en het leidersbeginsel volledig doorgevoerd.

Bij VIVO kende men volgende indelingen:
Kernen
Speelscharen
Aangesloten groepen.

Kernen

Een kern was een plaatselijke afdeling van VIVO. De leiding van de kern moest door de Raad van Beheer aanvaard worden.
De kernen ontvingen van het hoofdbestuur toelagen. De grootte van deze toelagen hing af van de ontplooide activiteit en van de stiptheid waarmee de maandverslagen, de kalender der komende werking enz. overgemaakt werden. Reiskosten werden ook voor verplichte deelname aan weekeinden van leiders vergoed. Naar een bescheid heeft de ,,Germaanse Werkgemeenschap Vlaanderen'', die zelf ,,Etatgelden'' ontving van de ,,Germanische Leitstelle'' voor maart 1944 175.000 fr., een toelage van 6.250 fr. werd gestort ten gunste van VIVO voor de maand april 1944. Deze kernen bestonden in praktisch ieder belangrijk centrum, zoals te Blankenberghe, Brugge, Deinze, Geraardsbergen, Ieper, Knokke, Kortrijk, Menen, Nieuwpoort, Oldene, Oostende, Torhout, Beveren-Waas, Dendermonde, Eeklo, Gent, Hamme, Lokeren, Maldegem, Mariakerke, Sint-Niklaas, Wetteren, Zele, Merelbeke, Aalst, Brussel, Denderleeuw, Haacht, Halle, Kortenberg, St. Kwintens-Lennik, Leuven, Ninove, Tervuren, Vilvoorde, Aarschot, Diest, Herentals, Tienen, Hasselt, Mechelen, en drie in Duitsland voor de Vlaamse arbeiders aldaar: Berlijn, Hamburg en Leipzig.

Speelscharen

Verschillende kernen werkten zich, door methodische beoefening van alle takken van de VIVO-bedrijvigheid op tot echte speelscharen die een harmonisch geheel betrachtten van spel, dans, zang en muziek.

Gekende speelscharen

Gent	Speelschaar ,,Uylenspiegel''
Vilvoorde	Speelschaar ,,Blij''
Oostende	Speelschaar ,,Awouters'' en ,,Deining''
	Leiders M. Boonet en F. Lefever
	Lokaal Witte Nonnenstraat 37
Nieuwpoort	Dansgroep ,,Branding''
Antwerpen	Speelschaar ,,Die Blidscap''
	Speelschaar ,,'t Meiboomke''
	J.H. Jezuitenhof

Brussel	Speelschaar ,,Kunst is Kracht''
	Speelschaar ,,Die Blidscap''
	Speelschaar ,,Tijl''
	Lokaal J.H. Sippelberg
	Speelschaar ,,De Stormvogels''
Mortsel	Speelschaar ,,Die Distelblomme''
	Leider E. Engelen
Merksem	Speelschaar ,,De Meidoorn''
	Leider M. Adams
Berchem	Speelschaar ,,Jolijt''
	Leider F. Smeyers
	Speelschaar ,,Vreugde''
Antwerpen	Speelschaar ,,De Schalmei''
	Leider Wim Maessens
Eeklo	Speelschaar ,,Levensblij''
Brugge	Speelschaar ,,De Drooghe Jonckers''
	Leider Andries Willemijns
	Lokaal Vlaams Huis,
	Moerkerkestwg. 30
	Deze schaar trad tijdens de oorlog verscheidene malen op voor het Davidsfonds
Kortrijk	Speelschaar ,,Andleie''
	Leiders G. De Leyn en
	Rik Van Wetteren
	Lokaal Vlaams Huis, Groeningestr.
Dendermonde	Speelschaar ,,
	Leiders Thiel en S. Impens
	Lokaal Begijnhoflaan
Mechelen	Speelschaar ,,Die Peoene''
	Leiders N. Wauters en
	L. Bonnijns
	Lokaal Zuidstr.
	O.L.V. Kerkhof-Mechelen
Hasselt	Speelschaar ,,
	Leiders Fred en Edw. Engelen
	Lokaal Kasteel van Bokrijk
Aalst	Speelschaar ,,De Merelaan''
Lier	Speelschaar ,,Harba Lorifa''
	Leider Herman Folders
	gevallen 22.3.43 te Krassnybor

Gekende dansen

O.m.: Boerenbruiloft, Jägerquadrille, Mädel wass dich, Hacke Spitze, Das Drosselnest, Almelose Kermis, Jan Smet, De Kegelaar, Klipperwals, Mie Katoen, De Mosselman e.a.

Aangesloten groepen

Een aangesloten groep was een geheel zelfstandige plaatselijke vereniging die een of meer VIVO-activiteiten beoefende en die de technische leiding van de betreffende tak erkende.

UNIFORM

Meisjes en jongens droegen een oude Vlaamse dracht zoals ten tijde van Breugel. Jongens kniebroeken en meisjes schorten over hun veelkleurig bont rokje.

PUBLICATIES

VIVO Liederboek
Weekblad ,,De Speelman''
Leidersblad VIVO

GEKENDE OPTREDEN

1941 : meiboomplantingen in vele centra
25.5.41: te Molenbeek
17.5.42: te Leerbeek
4.5.41: te Mechelen
21.3.43: Vivo dansfeest te St. Lambrechts-Woluwe
15.8.42: Oogstfeest te Sint-Kwintens-Lennik

UITGESCHREVEN PRIJSKAMP

De nationale Tijl-Pop.
Het inzenden werd vastgesteld tot 10 november 1941.

De jury bestond uit:
E.H. Van den Broucke uit Gent
Dr. F. De Pillecijn van de Nederlandse cultuurraad
Felix Timmermans, letterkundige
Ir. Edg. Wauters, algemeen voorzitter van VIVO
Jozef Contrijn, ambtsleider bij VIVO voor poppenspel

SCHOOL

Te Bonheiden met als motto ,,Eer en trouw''
In deze school werden de jeugdleiders niet alleen opgeleid in een bijzonder vak, maar tevens als speelschaar referenten.

VIVO EN DE NIEUWE ORDE IN EUROPA

We halen hier enkele gezegden en persverslagen aan, waaruit de tendens duidelijk naar voor komt.

> ,,Dat Vivo bovendien de betekenis van het huidig tijdsgewricht ten volle begrijpt en in de strijd van onze volksherwording niet ten achter wil blijven, bewees wel het akkoord met de N.S.J.V., dat op Guldensporendag langs de pers bekend gemaakt werd.''
>
> (Jaarverslag 1941 VIVO)

> ,,Ten einde te kunnen vaststellen welke de rol is van VIVO in de gebeurtenissen die het aanzien van Europa aan 't veranderen zijn, wensen wij een statistiek op te maken van het aantal leden dat toetrad tot de Waffen SS, het Vlaams Legioen, de Landdienst, de O.T., de N.S.K.K., de V.A.V.V., de Vlaamse Wacht. De kernsekretarissen geven ons dus op hoeveel leden van hun kern sinds mei 1940 tot bovengenoemde korpsen toetraden, evenals het aantal leden die in Duitsland zijn gaan werken.''
>
> (Leidersblad VIVO)

> ,,Deze organiserende kernen treden na het opstellen van een voorlopig programma onmiddellijk in kontakt met de verenigingen die ingingen op onze uitnodiging, voor de voorbereidende vergadering te Brussel, te weten: Arbeid en Vreugd, Boerenwacht, DeVlag, Germaanse Gemeenschap Vlaanderen, Jeugdopleiding, N.S.J.V., Vlaamse Jeugdbergcentrale, Vlaamse Kampeercentrale, V.N.V., Vlaams Nationaal Zangverbond, V.A.V.V., V.O.S., V.T.B. en Vlaamse Opleidersbond.''
>
> (Leidersblad VIVO)

VIVO EN HET III. RIJK

„... zo reisde thans een VIVO-selectie naar Lübeck, de mooie Hansestad, om er tijdens de Vlaams-Duitse Kultuurdagen dansen en liederen ten beste te geven. Het werd er een weergaloos sukses. Voor de deelnemers die ook te Hamburg optraden, waren de „Bijkomstigheden" dubbel aangenaam doordat ze, tijdens een tocht naar Sleeswijk-Holstein, te Flensburg bij de Deense grens de speelschaar troffen, die pas uit Vlaanderen terug was."

(De Speelman, Tijdingen van VIVO, nr. 20, Winter 1941)

VIVO EN DE WAFFEN SS EN ANDERE FORMATIES

„... de oorlogsomstandigheden knagen aan onze kernen. Links en rechts melden zich ook VIVO-jongens als vrijwilligers om te bewijzen, dat zij niet alleen met het lied op de lippen, doch ook met het wapen in de vuist voor hun volk willen strijden, terwijl andere elders ingezet worden in de wapennijverheid. Helpen wij hen allen, het gemis aan de Heimat te milderen door druk met hen in briefwisseling te blijven."

(Leidersblad VIVO, Sprokkelmaand 1943)

„Velen onzer mannelijke kameraden staan aan en gaan nog steeds naar het front (Waffen SS, Vlaams Legioen, N.S.K.K., Germaanse Landdienst, O.T.). Weer anderen staan op het thuisfront (Fabrieks- en Boerenwacht, V.A.V.V.). Een andere groep werkt in Duitsland of in de bezette gebieden aan de eindzege mede."

(Leidersblad VIVO)

Op 22 januari 1943 werd door het dagelijks bestuur namens VIVO een krans neergelegd in de heldentempel te Brussel.

VIVO EN DE ANDERE CULTUURORGANISMEN

„Onze algemene leider nam zitting in het Lieven Duvoselcomité als vertegenwoordiger van VIVO. De algemene sekretaris Maurits Bonnijns trad in de Raad voor Kulturele Actie van de V.O.S., als ambtsleider voor volksdans. In het Koninklijk Vlaams Konservatorium te Antwerpen sprak onze referent voor muziek Walter Weyler."

(Leidersblad VIVO, februari 1943)

VIVO EN DE V.A.V.V.

„Wij nemen contact met de leiding van de Arbeidsdienst en onderzoeken de mogelijkheid mee te werken om de vrije tijd van de Arbeidsmannen en -meisjes in goede zin te vullen."

(Leidersblad VIVO)

VIVO EN DE GERMAANSE LANDDIENST

„Meiboomplanting bij de Landdienst in het Wartheland. Dat de invloed van VIVO niet tot binnen de staatsgrenzen beperkt blijft, blijkt uit de persverslagen over een Meiboomplanting in het Wartheland, waar Vlaamse jongens en meisjes aansluiten."
(Leidersblad VIVO)

ALGEMENE INDRUK

Het was een prachtige organisatie, die uitermate heeft bijgedragen om onze eigen cultuur uit te dragen in al zijn vormen.
Tijdens de oorlog was ze niet alleen het technisch orgaan van de N.S.J.V. wat hun speelscharen betrof, maar was ze gericht naar ons Germaans verleden met betrekking tot onze cultuuruitingen. Men kon zich niet ontdoen van deze indruk door de aard en de geest der feesten: zonnewendevieringen, meifeesten, St. Jansvuren, oogstfeesten, joelfeesten, Meiboomplantingen, Pinksterfeesten enz.

VLAAMSE JEUGDHERBERGCENTRALE
V.J.H.C.

VIVO EN DE GERMAANSE LANDDIENST

„Meiboomplanting bij de Landdienst in het Wartheland. Dat de invloed van VIVO niet tot binnen de staatsgrenzen beperkt blijft, blijkt uit de persverslagen over een Meiboomplanting in het Wartheland, waar Vlaamse jongens en meisjes aansluiten."
(Leidersblad VIVO)

ALGEMENE INDRUK

Het was een prachtige organisatie, die uitermate heeft bijgedragen om onze eigen cultuur uit te dragen in al zijn vormen.
Tijdens de oorlog was ze niet alleen het technisch orgaan van de N.S.J.V. wat hun speelscharen betrof, maar was ze gericht naar ons Germaans verleden met betrekking tot onze cultuuruitingen. Men kon zich niet ontdoen van deze indruk door de aard en de geest der feesten: zonnewendevieringen, meifeesten, St. Jansvuren, oogstfeesten, joelfeesten, Meiboomplantingen, Pinksterfeesten enz.

VLAAMSE JEUGDHERBERGCENTRALE
V.J.H.C.

OPGERICHT

op 24 mei 1931.

Op 8 juli 1941

Toetreding tot de N.S.J.V.
Leider: Dr. Lis Verstraete.

ONTSTAAN

Uit het verlangen van de jeugd vorm te geven aan haar ideaal van kameraadschap en liefde tot eigen volk en tot de natuur.
De jeugdherbergbeweging was Vlaams, cultureel-opvoedend en volksverbonden.

BETREKKINGEN MET BUITENLAND

Werd eerst internationaal erkend vooraleer in eigen land erkend te worden.
Aangesloten bij de Europese jeugdherbergorganisatie.

Pioniers der beweging: V. Verheyen, J. De Combe, Vromon, N. Tilman, V. Vereecken.

Voorzitter der Waalse jeugdherbergcentrale: Dhr. Nihon.

Waren open tijdens de oorlogsjaren

JEUGDHERBERGEN

Ieper: Houten huis, Rijselstraat 206 (Kemmelberg)
Lichtervelde: De Krekel, Markstraat 15
Kerkhove: Waterhoek, Krevelstraat 20
Geeraardsbergen: Kokanne, Kleine Buizemont 2, Overboelare
Brussel: Sippelberg, Jeudstraat 3, Sint-Jans-Molenbeek
A. Peeters-Wallaert
Antwerpen: Jezuitenhof, Jan de Voslei 1
Zoersel: Gagelhof, Gagelhoflaan

Grobbendonk: Kempenland aan het Albertkanaal
Diest: Demergouw, Hoeve Warandagebouw, Korenmarkt
Rijkel: Kasteel Van Rijkel tegenover de Kerk

Jeugdherbergen aangesloten bij de ,,Centrale Walonne des Auberges de la Jeunesse'' toegankelijk voor leden V.J.H.

Vise: ,,Chez nous'', Ferme de la Paix, rue Decrolez 65
Soumagne: Chateau de Wégimont, trein en tram station: Luik-Micheraux
Comblain-au-Pont: Amblève en Ourthe, rue de la Gare 4
Hockai: route de Xhoffraix, Hoog veen bij Spa, Stavelot
Marcour-s-Ourthe: Les Fauvettes, route de Melreux, Laroche
Hauffalize: Les Nutons, place du roi Albert
Martelange-Grumelange: Chez Mr. Clomes, Cultivateur
Termes-s-Semois: La bonne Auberge
Rochefort: Rue de Han
Dinant: Herbruchenne, Mont St. Martin
Namur: Home Colonial Scout, rue du Pied Noir 2
Thuin: Chemin de la Celle 9
Huy: Rue des Jardins 45
Seilles-Andennes: route de Tramaka 125a
Villers-la-Ville: Le clair Logis, rue de Sart 6
Bierges-lez-Wavres: route provinciale 89
Bougnies-lez-Mons: Centre régional des Loisirs

De Vlaamse jeugdherbergen hadden onder de oorlogsgebeurtenissen bijzonder te lijden en talrijke gebouwen werden bezet.
Een jeugdherberg is een tehuis waar de jonge trekkers een eenvoudig doch prettig en goedkoop onderkomen vinden.
Om toegang te verkrijgen tot de jeugdherbergen moet men aangesloten zijn bij de V.J.H.C., Oudaen 32 te Antwerpen, welke op haar beurt aangesloten was bij de ,,Internationale Arbeidsgemeenschap voor Jeugdherbergen''. Er was een overeenkomst met de N.S.J.V. waardoor groepen van 2 tot 9 leden een leiderskaart ontvingen, afgeleverd door het jongerenkwartier afdeling ,,Trekken en J.H.''
De jeugdhuizen werden beheerd door J.H.-ouders.

DIETSE MEISJESSCHAREN
D.M.S.

ONTSTAAN EN OPRICHTING

Op 16 december 1940 gesticht als jeugdgroepering van het V.N.V.V.
Mevrouw Marechal, algemeen leidster van het V.N.V.V., stelde Jetje Claessens aan tot D.M.S.-leidster.
In feite was de D.M.S. de vrouwelijke jeugd van het A.V.N.J.
Op 11 juli 1941 bij de stichting van de N.S.J.V. werd de D.M.S. in zijn geheel onmiddellijk ingeschakeld en werd er de vrouwelijke jeugd van.

DOEL EN OPDRACHT

Zie N.S.J.V.-bijdrage.
Alhoewel deze jeugd politiek ingesteld was en de richtlijnen volgde van de N.S.J.V. domineerden toch de vrouwelijke aangelegenheden en opgaven van deze meisjes zoals knutselen, volksdansen en reidansen, poppenspel, naai- en herstelonderricht, sport en spel, zang en voordracht, toneel en speelschaardienst.
Buiten dit alles was er ook een aard velddienst: kompas lezen, kaartlezen, de fauna en de flora van onze landstreken leren kennen, enz.

HOOFDLEIDING

Jeugdleider: Dr. Edgard Lehembre
Algemeen jeugdleidster: Mevr. Marechal tot 3 augustus 1941
Jetje Claessens tot 3 september 1944
Adjunct jeugdleidster: Jet Jorssen tot oktober 1941
Linda Schoentjes
Algemeen sekretaresse: Marva De Clercq
Algemeen kerlinnekensleidster:
Linda Caremans-Schoentjes tot 20 mei 1944
Mevr. Broekaert-Braeckman vanaf 20 mei 1944
Nationale hulpleidster: Mevr. Dr. Martin

Hoofdkwartier

Wetstraat 33 te Brussel tot 1942.
Vanaf 1942: Jongerenkwartier, Koninklijkestraat 290 te Brussel.
Er waren vrijgestelde leidsters.

AANTAL LEDEN

In ,,De Nationale Socialist'' van juni 1942 spreekt men van 7000 leden. In mei 1943 komt in hun brochure het getal 10000 naar voor.
Men mag aannemen dat dit wel papieren leden waren en in feite de D.M.S. over 6000 actieve leden beschikte en dit in de topjaren van 1942 en 1943. Alle V.N.V.-ers schreven hun dochter in als D.M.S.-lid, ook waar geen schaar aanwezig was.

STRUCTUUR EN OPSTELLING

De D.M.S. werd ingedeeld in drie gebieden.
Vlaanderen : provincies Oost- en West-Vlaanderen
Limburg : provincie Limburg
Brabant : provincie Brabant en Antwerpen
Men had drie afdelingen naargelang de ouderdom van de meisjes:
Kerlinnekens: meisjes van 10 tot 14 jaar
droegen op hun mouw de vreugderune (oranje kleur)
Stormsters: meisjes van 14 tot 18 jaar
droegen op hun mouw de trouwrune (groene kleur later zwart)
Meisjes ,,Adel en Schoonheid''
meisjes van 18 tot 21 jaar
droegen op hun mouw de adelrune (blauwe kleur)

Indeling

Gebieden: Kring eerst 4 groepen later 3
Gouw: Groep eerst 4 pennoenen later 3
Pennoen: Pennoen eerst 4 reien (scharen) nadien 3 reien
40 x 3 + 1 = 121 meisjes
Rei (Schaar): Ronden eerst 4 ronden nadien 3 ronden
13 x 3 + 1 = 40 meisjes
Ronde: kleinste eenheid telde eerst 10 meisjes later 12 meisjes
12 + 1 = 13 meisjes (1 is rondeleidster)
De pennoenen droegen soms de namen van Dietse helden.

De stelregel was:
Ons uniform is de kledij der kameraadschap. De meisjes van alle standen en gouwen van Zuid-Nederland droegen dezelfde blauwe bloes. Onze uniform is ook de dienstkledij, die we aantrekken telkens we dienst hebben voor ons volk, dus eredienst.
Daarom is de uniform ook erekledij. Wij zijn fier onze uniform te mogen dragen en te mogen tonen aan de buitenwereld dat wij ons volk durven dienen. Daarom zorgen wij er ook voor, dat het in orde is en dat het steeds zuiver en netjes gehouden wordt. Bijtijds de kleerborstel hanteren.
Nota: Denk eraan, als we de uniform dragen, moet heel onze verschijning sober en stijlvol zijn. Dus geen oorbellen, geen armbanden (een armbanduurwerk is toegelaten), geen opvallende ringen, ook geen helgekleurde strikjes en lintjes in het haar.

Oorspronkelijk uniform

Zwarte lage schoenen, voor marsen zwarte hoge schoenen
Donkerblauwe rok zonder plooien.
Witte of beige sportkousen, soms witte sokken.
Witte of beige bloes.
Oranje tipdas met dasring voor de kerlinnekens.
Zwarte tipdas met dasring voor de stormsters.
Donkerblauwe tipdas met dasring voor ,,Adel en Schoonheid''
Gordel met gesp, voorheen koppelriem met koppelslot doch dit werd afgeschaft.
Op de linkermouw droegen:
de kerlinnekens een oranje vreugderune;
de stormsters een zwarte trouwrune;
,,Adel en Schoonheid'' een blauwe adelrune.

Winterkledij

Witte sportkousen.
Donkerblauwe windbloes.
Korte, zwarte vest.

Het later definitief uniform (1943)

Rok: zonder plooien met twee zakken.
Bloes: witte of beige bloes. Geen zwarte knopen maar witte (liefst paarlemoeren).

De das werd door een blauwvoetring bijeengehouden en moest tot onderaan de bloes komen en in de rok gestoken worden.
Er werd geen gordel meer gedragen.
Jasje: het jasje mocht niet te kort zijn en voorzien van een dubbele rij van 3 knopen.
Op de linkermouw kwam een wit organisatieteken op 7 cm afstand van de benedenboord.
Zwarte marsschoenen en witte sokken.
De runen op de linkerbovenmouw.
Uniformmuts verplicht vanaf augustus 1943. Het was een donkerblauw schipje met vooraan het organisatiekenteken.
De D.M.S.-leidsters droegen een leidersspeld.
Gedragen enkel vanaf de rang van Pennoenleidster en hoofdreferente. Consultenten van het midden of lager kader droegen dus das en dasring.
Daarneven was rond de kraag vanaf de dienstleiders en hoger een gouden koord. Dit was geen dienstrangkenteken maar wel een functiekenteken.

DIENSTRANG- EN FUNCTIEKENTEKENS

Dienstrang	*Rangkenteken* op linkerborstzakje	*Functiekenteken* om de hals naar linker borstzakje — knop
D.M.S. meisje		
Onderrondeleidster		groen kort enkel snoer
Rondeleidster		oranje kort enkel snoer
Opperrondeleidster		wit kort enkel snoer
Hoofdrondeleidster		wit kort enkel snoer
Onderreileidster	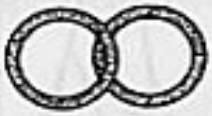	groen dubbel lang snoer
Reileidster (Schaar)		groen dubbel lang snoer
Opperreileidster	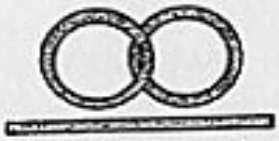	oranje dubbel lang snoer
Hoofdreileidster		wit dubbel lang snoer

Pennoenleidster

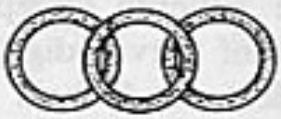

groen-wit gevlochten lang snoer

Opperpennoenleidster

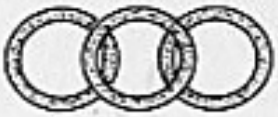

groen-wit gevlochten lang snoer

Hoofdpennoenleidster

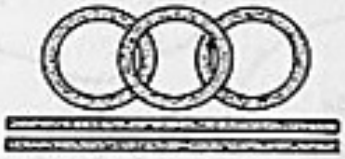

groen-wit gevlochten lang snoer

Groepleidster

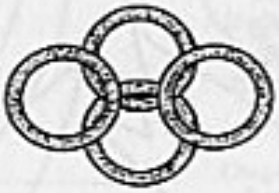

rood gevlochten lang snoer

Oppergroepleidster

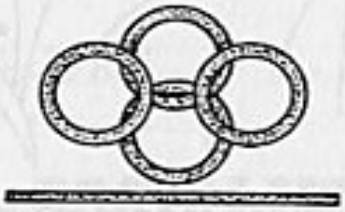

rood gevlochten lang snoer

Gebieds- of Kringsleidster

zwart gevlochten lang snoer

D.M.S. jeugdleidster
Hoofdleidster

De zilveren kringetjes en de zilveren streepjes werden gedragen op de linkerborstzak. Ze waren uit stof vervaardigd.
De koorden of snoeren werden om de hals gelegd en vooraan door een eenvoudige knoop samengehouden om zo dan in het linkerborstzakje te verdwijnen.

D.M.S.-Groepleidster

Rei- of Schaarleidster

Nationaal-Socialistische Jeugd
DIETSCHE MEISJESSCHAREN

Stamnummer : 1499/25 C
Ingeschreven den 1-11-1943

Ik zweer trouw aan het Dietsche Volk en onvoorwaardelijke gehoorzaamheid aan de Keure en de Leiding.

Handteekening.

Ongeldig zonder dienststempel. Beets Maria

LEIDSTERSKAART

NATIONAAL-SOCIALISTISCHE JEUGD

JONGERENKWARTIER : KONINKLIJKE STRAAT 290, BRUSSEL — TELEFOON : 17.71.63 — POSTREKENING : 4485.65

Naam : Beets
Voornamen : Maria
Woonplaats : Tessenderloo
Straat : Baelong, 15
Beroep : –
Schaar : Tessenderloo
Pennoen :
Gauw : Kinderingsche Kampen
Functie : schaarleidster
Graad : onderleidster

De Dietsche Jeugdleidster,
De D.M.S. Leidster

Wijzigingen
(Slechts door de ~~pennoenleidster~~ in te vullen.)
Kerkleidster

Sportkenteken van de N.S.J.V.

Voor de D.M.S. was dit het *vaardigheidskenteken*.
Voor deze meisjes speelde een persoonlijke sportproef geen rol, het kwam er op neer: moed, geschiktheid, gemeenschapsleven, lichaamsbeheersing, treffzekerheid bij het balspel, moed bij het springen en het reactievermogen.
Geen stopuur of meetband waren noodwendig.
Op de reis op wandeling verlangde men: kennis van het dierlijk en plantenleven van het land, de hoofdkaartkentekens, de ranselverpakking en de voorbereidingen bij het opstellen van de kookplaats en kookvuur.
Het ritme der muziek moest in harmonische samenhang met de bewegingen en draaiingen van het lichaam tot een geheel worden.
Het parool was: onze meisjes zouden naar lichaam en ziel gezond zijn.
Deze aparte proeven werden in het vaardigheidsboekje van de D.M.S. ingeschreven.

Leistungsabzeichen der H.J.-Leistungsbuch

Dit ereteken werd verleend aan de meisjes die deelnamen aan een ,,Germanische Sportlehrgang'' (Germaans Sportkamp).
De proeven en het principe waren hetzelfde als bij de vaardigheidsproeven van de D.M.S.
Hun prestaties werden dan in het H.J.-Leistungsbuch ingeschreven.
We geven hier het relaas van Sportconsultente L. Dortant, zij maakte samen met vijf andere Vlaamse D.M.S.-meisjes deel uit van een kamp op 1 maart 1943. Dit relaas verscheen in ,,De Jonge Nationaalsocialist'', 3e jaargang, nr. 4.

> ,,Op een zondag vertrekken vijf flinke Dietse meisjes naar een Germanisches Sportlager, en ook twee meisjes van de Rex-jeugd gaan naar Stuttgart Degerloch.
> Maandag 1 maart komen we om 6.30 uur in Stuttgart aan. We rijden nu nog een eindje met de tram en als we uitstappen ligt voor ons de mooie Reichssportschule 3 der H.J. in een heerlijke omgeving.
> We worden er door de gymnastieklehrerin verwelkomd en vernemen van haar dat we de eerste aangekomenen zijn. Daar 3 van onze D.M.S.-meisjes reeds vroeger een paar weken hier doorbrachten, voelen wij ons aanstonds thuis. In de voormiddag komen ook nog 10 Noorse en 3 Deense meisjes aan. Als iedereen zijn Duits te voorschijn haalt kunnen we elkaar toch verstaan. Terwijl we nog aan 't praten zijn doen de Noord-Nederlandse meisjes lachend hun intrede. Met deze meisjes hebben we natuurlijk onmiddellijk verzusterd.
> In de loop van de dag komen ook nog 10 Duitse meisjes aan uit alle hoeken van Duitsland. Nu zijn we eindelijk voltallig. De slaapgelegenheid wordt zo ingericht dat meisjes van verschillende landen samen op een kamertje ondergebracht worden, zo

heerst dadelijk een ware kameraadschap onder alle meisjes. Heerlijk is de kennismaking 's avonds. Namen als Lies en Jetje kan iedereen onthouden, maar bij namen als Björg, Babus en Thove moet je al eens nadenken eer je 't snapt.
Dinsdagmorgen worden we met een lied gewekt en dan kun je onmogelijk in bed blijven liggen. Na het ontbijt maken we kennis met het reglement van de sportschool en de dagorde. Dan wordt er dadelijk aangevangen met de eerste gymnastiekles.
Deze is voor vele meisjes iets nieuws. Hier krijgen we geen oefeningen om zekere spieren te ontwikkelen. Neen, hier wordt geleerd zich vrij en sierlijk te bewegen. Daarom zijn de gymnastiekgrondvormen: gaan, lopen, huppelen en zwaaien een heel andere methode, bijzonder aangepast voor meisjes. Verder krijgen we Mädeltanz, niet te verwarren met volksdans. Mädeltanz wordt uitsluitend door meisjes gedanst.
Het zanguurtje brengt ook veel afwisseling en spoedig zingen we driestemmig.
Na het middagmaal zijn 38 meisjes aangetreden voor een ,,Waldlauf'', dat is heerlijk. We lopen achter elkaar dwars door het mooie dennenbos dat achter de school ligt. We kruipen onder de takken door, lopen in evenwicht over afgehakte bomen. Alle hindernissen die we ontmoeten worden overwonnen. Na een uur komen we met blozende wangen in de sportschool terug. Nu gauw naar boven het stof afgewassen en na 1/4 uur is alles keurig in uniform aangetreden voor de vlaggeparade.
Donderdag 4 maart zullen we wel nooit vergeten, die dag was het hoogtepunt van de leergang. We krijgen bezoek van de Reichsjugendführer, A. Axmann. Een uur op voorhand staan we ongeduldig te wachten op het grote ogenblik. Eindelijk zegt iemand ,,Er kommt''. We staan in halven kring, vreugde straalt uit aller ogen als de Reichsjugendführer aankomt. Hauptmädelführerin Ursel Stein meldt: ,,38 Germanische sportführerinnen aangetreten''. Ter begroeting zingen we de Reichsjugendführer een lied ,,Lass toch der Jugend''.
Vervolgens dansen we voor hem twee mooie dansen. Daar de Reichsjugendführer in de laatste tijd niets dan Wehrertüchtigungslager bezocht had, was hij zeer verheugd eens de sierlijke bewegingen van 38 vrolijke meisjes te zien in plaats van schietoefeningen. We trekken nu vlug onze uniformen aan en de Noorse meisjes hun klederdracht. Wanneer we terug in kring staan worden we een voor een aan de Duitse jeugdleider voorgesteld. Hij drukt ieder van ons de hand en spreekt over onze dappere legioenmannen. Na de koffie zingen de 5 D.M.S.-meisjes ,,De trommel slaat'' en samen met de Jeugdstorm ,,Kempenland'' wat veel bijval oogstte. Na een korte rede nam de Reichsjugendführer afscheid van ons.
De volgende dagen brengt ons de dagorde afwisselend licht-atletiek, gymnastiek, zingen en theorie. 's Maandags vinden we ook zwemonderricht op de dagorde, wat door elkeen met vreugde wordt begroet.
Voor ontspanning wordt ook ruim gezorgd. We gaan achtereenvolgens naar een kamermuziekavond, gegeven door het Wendlingquartett, naar de mooie kleurenfilm ,,Die Goldene Stadt''. Een avond gingen we ook naar de Opera waar ,,Die lustigen Weber von Windsor'' werd opgevoerd. Tijdens de laatste week legden we de proeven af voor het Leistungsabzeichen der B.D.M., twee D.M.S.-meisjes hebben het behaald, de drie andere konden spijtig genoeg niet genoeg zwemmen, anders hadden zij het zeker ook bekomen. Gerarda was vooral flink in het Schlagballwerfen, haar eerste worp overtrof de 47 m.
Onze Dietse meisjes moesten werkelijk niet voor de andere meisjes onderdoen.
De uitreiking van het Leistungsabzeichen en het Leistungsbuch was heel plechtig en indrukwekkend. We waren werkelijk fier als het Sportkenteken op onze borst werd gespeld. Met een vrolijke heemavond werd de eerste Germanische Sportlehrgang besloten.

We hopen allen dat we later nog eens gelegenheid krijgen zo een leergang te volgen, want we hebben er heel veel geleerd en nu gaan wij met volle moed geestdriftig aan 't werk voor ons D.M.S.-Sportfeest op 16 mei.

Sportcons. L. Dortant.

Speelscharen

Ieder pennoen beschikte over een speelschaar.
Het was een groep meisjes die zorgde voor muziek, knutselwerk, voordracht, zang, dans, toneel, poppenkast, enz.

Kamp- en trekmateriaal

Tenten, kampgerief, kookgerief, ransel enz.

Publicaties

Zie N.S.J.V.

SPORTFEESTEN

1941 Gouwkampioenschappen
1942 Gouwkampioenschappen
1942 Atletiekfeest der N.S.J.V. te Gent
1942 Europese Jeugdkampspelen te Breslau
1943 Jeugdolympiade te Milaan
1943 Maart. Europese Winterkampspelen te Cortina d'Ampezzo.
1943 Gouwkampioenschappen
1943 Juni. In het Dudenpark te Brussel: Zomerzonnewende-sportfeest samen met de H.J, N.S.J.V. en Jeunesse Légionaire.
1944 14 en 15 augustus 1944. Lentefeest op het Beerschotstadion te Antwerpen.

D.M.S.-EED

Ik zweer trouw aan het Dietse volk en onvoorwaardelijke gehoorzaamheid aan de Keure en de Leiding.

MARSLIED DER D.M.S.

door O. Decleene alias ,,Ferdinand Vercnokke'' 23.5.43

Wij willen ons verblijden:
Hier schrijdt een jong geslacht,
Wij zingen waar wij schrijden,
De vreugd is onze macht;
Wij dansen licht te moede:
Ons hart is als een lied;
Waar wij de vreugde hoeden
Daar sterft de vrijheid niet.

Keervers:

Roept 't volk te wapen,
Jeugd, op de wal!
Meisjes zo knapen!
Jong volk staat pal!

Wij koestren taal en zeden
Ons hart is 's volks begin;
Wij dragen zijn verleden
Een reine toekomst in;
Zij zal ons fier genaken
De scharen houden wake,
Zij zijn het tijdloos heer.

's Volks adel is ons leven,
Zij naam is waardigheid;
Wij willen liefde geven,
Wie liefde geeft is rijk.
O zusters, wij geloven
In 't vrij Zuid-Nederland:
Die 't volk hun hart beloven
Zijn 't levend Vaderland

Uitslag van de prijskamp voor de beste tekst van een D.M.S.-staplied (23.5.1943)
De eerste prijs werd behaald door D.M.S. schaar Brussel met een gedicht van O. Decleene (Nand Vercnokke).
De tweede prijs ging naar schaar Haaltert met een liedertekst van Kske Lin.
De Schrijver.

De jury bestond uit: Jetje Claessens, D.M.S.-leidster; hoofddienstleider Leo Poppe; dienstleider Wauters.

SCHOLEN

Leiderskamp te Maria ter Heide — Withof.
Kaderscholen te: Gent
Hamme-Zogge
Brugge
Hasselt
Brussel-Sippenberg
Antwerpen-Fruithof
Gooreind: Kasteel Koch, Albrecht Rodenbachschool
Wieze
e.a.

KAMPEN

1941: te Herentals eerste kamp. Op de Watervoort bij de maalder Lievens. Er kwamen 150 meisjes opdagen waar er slechts plaats was voor 75.

1942: te Tiegem tweede kamp. Pinksterkamp. Eerste D.M.S.-mars. Deelname van 400 meisjes.

1942 (juni): te Geraardsbergen. Op de Oudenberg. Deelname van 1400 meisjes.

1943: te Ter Laenen. Kerlinnekenskamp in de Jeugdherberg te Huldenberg.

1943: te Lier Pasen. Lentekamp der D.M.S. in de staatsnormaalschool. Deelname van 200 meisjes.

Augustus 1943

Oostende: Vergadering met jeugdleider en jeugdleidster
Herentals: Op de Watervoort 8 dagen kamp ingericht door de gouw Antwerpen
Harelbeke: Peter Benoitviering. Bijeenkomst van de D.M.S.
Hoogstraten: Cultuurdagen voor de D.M.S.

13 en 14 september 1943

Vilvoorde: Leidstersdagen. Deelname van 200 leidsters.

Oktober 1943

Op 3 oktober grepen in gans het Vlaamse land gouwkaderdagen plaats ondermeer te Gent, Brugge, Oostende, Brussel, Antwerpen, Kortrijk, Maaseik onder leiding van gebiedsleider De Fraine. Deze werd bijgestaan door hoofdpennoenleidster Vanhoucke, groepleidster Everaert, hoofdgroepleidster De Clercq, opperpennoenleidster Guisson J., opperpennoenleidster De Buysscher, hoofdpennoenleidster Geussens J.

D.M.S. winterkaderdag

van 30 oktober tot 1 november te Brussel.

D.M.S. scholingskamp

1943: van 27 tot 31 december te Lier

In de staatsnormaalschool grepen terzelfdertijd 4 kampen plaats:

1 kamp voor schaarleidsters
1 kamp voor zangconsulenten
1 kamp voor hoofdreferenten Jeugdzorg
1 kamp voor sportreferenten

1944

Kamp voor middel en hoger kader: te Wieze van 2 tot 9 januari 1944.

Paaskampen

Te Lier in de normaalschool van 10 tot 15 april 1944.

Kampen te Wieze

Van 1 tot 8 juli 1944 voor schaarleidsters of adjuncten.
Van 22 tot 29 juli 1944 voor dienstleidsters, departementsleidsters, gouwleidsters, streekleidsters en hoofdreferenten.

Hemen

De D.M.S. beschikte over eigen hemen en kon gebruik maken van de Jeugdherbergen om kampen of andere vergaderingen.

Onder andere te Hamme-Zogge; te Tervuren — St. Hubertusheem met beheerder Petitjean en was tevens een vakantieoord voor kinderen K.L.V. Iedere schaar had zijn heem. Het was dus een lokaal.

BETREKKINGEN MET HET III. RIJK — B.D.M.

Tot 1943 was er een nauwe samenwerking met de H.J. of liever de B.D.M. (Bund Deutsche Mädel). Half 1943 verslapte de verhouding door het oprichten van de H.J. Vlaanderen.
Vele meisjes maakten kampen en leergangen in Duitsland mee.

Februari 1942

Sportleergang te Stuttgart voor D.M.S.-leidsters.

Een greep uit deze leergangen:
Braunschweig in 1943: een Rassenpolitischen Lehrgang. Dienstleiders: Delaeter en Elza Declercq.
Babelsberg te Berlijn: Reichsjugendführerinnenschule. D.M.S.-leidsterskamp in Duitsland.
Godesberg: D.M.S. Scholingskamp voor het lager kader van 17 tot 28 augustus 1943. 2 meisjes per gouw.
D.M.S. Sportleergang van 7 tot 17 augustus 1943
Stuttgart: maart 1943
Germanisches Sportlehrgang. Reichssportschule der H.J.
10 daagse D.M.S.-kampen bij boeren in Duitsland: van 10 tot 20 september 1943. D.M.S.-meisjes zullen meehelpen aan hop- en aardappeloogst.

Uit ,,Belgapress' van 18 februari 1942

Oproep van de D.M.S.

Vlaamse meisjes wilt gij Duitsland leren kennen? Praktisch werk in Duitsland schenkt u de gelegenheid daartoe. Gij kunt in een boerengezin gaan werken. Gij krijgt daarvoor de mogelijkheid, samen met de boerin en met Duitse werkgezellinnen, in een boerengezin het dagelijks werk in het huishouden, in de tuin en op het veld te helpen verrichten.
Op deze wijze zult gij de Duitsers en het leven in Duitsland leren kennen, gij verrijkt er tevens uw kennis door. Gij woont bij een familie in en ontvangt voor uw werk loon, dat ook de Duitse meisjes voor hetzelfde werk ontvangen. Dit loon is bij tarief vastgesteld. Gij geniet bovendien vrije kost en inwoon. Het is ruimschoots voldoende. Duitsland als sociale staat neemt in ieder opzicht de belangen van de jeugd ter harte, ook de uwe. Aarzelt niet, laat u heden nog inschrijven bij de Duitse aanwervingsbureaus.

Voor Brabant en Limburg

Brussel	Bogaardenstraat 3-5
Leuven	Blijde Inkomststraat 15
Hasselt	Leopoldplaats 18

Voor Antwerpen

Antwerpen	Meir 52
Mechelen	Arsenaalstraat 43
Boom	Tuyaertstraat 15
Turnhout	St. Antoniusstraat 16
Herentals	Bovenrij 31

Voor Oost- en West-Vlaanderen

Gent	Gouvernementstraat 7
	Recollettenlaan 7
Eeklo	Lijnendraaierstraat 6
Deinze	Ommegangstraat 65
Ronse	Fostierlaan 39
Dendermonde	Kerkstraat 17
Aalst	Kattestraat 11
Geraardsbergen	Leesenichstraat
Sint-Niklaas	Plezantstraat
Brugge	Nieuwe Steenweg 37
Oostende	Kaaistraat
Kortrijk	Wijngaardenstraat 48
Moeskroen	Dalstraat 3
Roeselare	Jan Mahieustraat 47
Tielt	Tramstraat 2
Ieper	Kaaistraat 12
Veurne	De Pannestraat 13

Uit ,,Leiding'' van juli 1943

Huishoudelijke hulp op de boerderijen

Meisjes van 17 tot 23 jaar als huishoudelijke hulp op Vlaamse hofsteden en dit gedurende een zestal maanden.

Doel

Aanvang juli 1943 met als oogmerk deze meisjes nauwer in kontakt te brengen met het werkelijke boerenleven om aldus hun begrippen te verruimen.

Voorwaarden:

1. Kost en inwoon. Het D.M.S.-meisje brengt de zegels mede. De slaapgelegenheid moet niet luxueus doch passend zijn en de nodige waarborgen op zedelijk gebied geven.
2. Zakgeld ten bedrage van 100 tot 150 fr per maand.
3. Zondag en halve dag in de week vrijaf.
4. Gelegenheid om desgevallend de vergaderingen van de D.M.S. bij te wonen.

5. Een werkschort. De rest van de kleding wordt door de meisjes zelf geregeld.
6. Mogelijkheid om godsdienstige plichten te volbrengen.

VELDDIENSTOEFENING

Modeltype uit het leidersblad ,,Leidstersdienst''.
Herdenkingsplechtigheid ,,Adolf Hitler''.
Aantreden voor de wandeling.
De aangeduide bloemen, bomen en vogels worden aan de meisjes getoond en met hen besproken.
Op een schone plek in het bos houden we halt en houden de herdenkingsplechtigheid voor Willem Van Oranje.
Enkele velddienstoefeningen.
Terugtocht.
Lied: Wij meisjes der Dietse Scharen.
Bij slecht weder wordt de wandeling vervangen door turnen, sportspelen en velddienstoefeningen in het heem.

SCHAARBIJEENKOMST

De 18e der Grasmaand (april).
Aantreden — aanmelden der ronden aan de schaarleidster.
Herdenkingsplechtigheid ,,Rosa de Guchtenaere''.
Heemnamiddag ,,De Boerenkrijg''.
Hierbij aansluitend bespreken wat in eigen stad of dorp nog als herinnering overblijft van de Boerenkrijg.
Lied: Vaandellied der D.M.S.

KNUTSELAVOND (per ronde)

Tussen de 15e en de 30e.
Aantreden.
Dagspreuk: ,,Voor Outer en Heerd''.
In verband met de Boerenkrijg, de meisjes laten vertellen wat nog leeft in hun omgeving over de Boerenkrijg, waar er een standbeeld staat en hen dit laten beschrijven.
Lied: De Mei is gekomen.

Werken aan schaarkronijk, schaar-zangboek. De rondeleidsters leren de meisjes schaarsnijden.
Knutselen aan speelgoed.
Lied: Wij meisjes der Dietse scharen.

UIT DE TOPJAREN VAN DE D.M.S. — 1943

Om dit in een duidelijk daglicht te stellen, geven we de tekst weer die verscheen in ,,Leiding'' van het V.N.V. van mei 1943.

Meifeest der Dietse Meisjesscharen te Brussel op 15 en 16 mei 1943

,,Sinds ruim twee jaar werken de Dietse Meisjesscharen der N.S.J.V. Van de 1.500 leden zijn ze gegroeid naar de 10.000. Stilaan heeft zich de actie van de D.M.S. uitgebreid en zij is thans gegroeid tot een werkelijke vrouwelijke jeugdbeweging die de meest verscheidene activiteiten van het jeugdleven omvat.
Deze twee eerste jaren hebben de dietse meisjes in stilte gewerkt. Op 15 en 16 mei willen zij thans door een grootse demonstratie met hun actie naar buiten treden.
15 en 16 mei brengt ons te Brussel een grote kultuuravond in het Paleis voor Schone Kunsten, waarop door ruim 200 meisjes en 150 kerlinnekens gezongen en gemusiceerd wordt. De leider zal er voor het eerst voor de D.M.S.-meisjes het woord voeren.
De zondag brengt ons, naast een mars, een groots sportfeest in het Stadion Dudenpark. Het programma van dit sportfeest omvat, naast atletiekwedstrijden, een gymnastiekdemonstratie door 300 deelneemsters, weidespelen door 120 kerlinnekens, knotsoefeningen door 90 meisjes, kringdansen door 300 deelneemsters.
Daarmede zal D.M.S. de eerste werkelijke grootse demonstratie voor meisjesgymnastiek en sport hier te lande geven.
In het Paleis voor Schone Kunsten zal tevens een tentoonstelling ingericht worden die elke bezoeker meer vertrouwd zal maken met de werking in de rangen der D.M.S. Ieder V.N.V.er die Brussel gemakkelijk kan bereiken heeft tot plicht door zijn aanwezigheid op het Sportfeest, door een bezoek aan de tentoonstelling het sukses van dit eerste groots optreden der vrouwelijke jeugd te verzekeren.''

DE D.M.S. EN HET VLAAMS LEGIOEN EN DE WAFFEN SS

Er werd fel op aangedrongen dat ieder D.M.S.-meisje oorlogsmeter werd van een Vlaams Legioen of Waffen SS-man.
Dit meterschap bestond grotendeels hierin dat er regelmatig brieven uitgewisseld werden en als de omstandigheden het toelieten een pakje op te sturen met rookgerief of eetwaren.
Er was een ruime samenwerking met de V.O.J.O.

Hier volgt één der slogans:
,,Wij hebben een ereschuld tegenover het front.
Onze soldaten hebben recht op onze erkentelijkheid en voortdurende belangstelling.
Geeft daaraan uiting door
Veelvuldige briefwisseling

Paasgeschenken
V.O.J.O.

STRUCTUUR EN LEIDING DER D.M.S.

1942

Diensten en Dienstleidsters

Nationale vorming Departementsleidster	M. Gielen D'Hont tevens voor muziek en speelscharen
Hoofddienstleidster	Lenaers inwendige organisatie
Hoofdreferente	De Wildeman
Departementsleidster	Ida Everaert K.L.V. tot oktober 1943
Departementsleidster	Croux en Maria van Rompaey voor de Germaanse Landdienst

15 december 1943

Hoofddienst

Sekretariaat	Opperpennoenleidster Joske De Buysscher
A.R. Scholen	Opperpennoenleidster Joske De Buysscher
Vaardigheidsteken	Opperpennoenleidster Jenny Guisson
Nationale vorming	Groepleidster Ida Everaert
Sport	Hoofdpennoenleidster Gilberte Van Houcke
Cultuur	Pennoenleidster Els De Clercq
Jeugdzorg	Hoofdpennoenleidster Verdoodt
Organisatie	Miet Küper
Kaderscholen	M. De Waele
Kerlinnekens	Linda Schoentjes
Karaktervorming	Maria Anslo

1944

Stafraad D.M.S.

Leidster Jetje Claessens
Hoofdreferent vorming
Hoofdreferent opbouw
Hoofdreferent beheer
Hoofdreferent jeugdzorg
Hoofdreferent voorlichting
Leidster ,,Adel en Schoonheid'': Oppergroepleidster A. Timmerman en Ida Everaert.
Algemene Kerlinnekensleidster: L. Caremans-Schoentjes en oppergroepleidster mevr. Broeckaert-Braeckman.
Dienstleidster voor organisatie: Marva De Clercq.

BENOEMINGEN D.M.S. 1943

Mevr. Verdoodt tot dienstleidster voor ,,Praktische sociale inzet der jeugdbeweging'' (VOJO, vakantiepleinen, verzorging der zieke leden, enz.).
Leidster der Kerlinnekens: J. Caremans, Hoboken voor heel de N.S.J.V.
Mevr. Van Vlimmeren, gouwleidster Groot-Antwerpen (1943).

Op 21 juli 1943

Ryckeboer Margriet, gouwleidster Veurne-Ambacht tot opperpennoenleidster
Lehouck Margriet, gouwleidster Groot-Brussel tot opperpennoenleidster
Pannekoek Yvonne, departementsleidster voor volksdans tot hoofdreileidster.
Worden definitief aangesteld tot *gouwleidsters*
Haspengouw: Milo Gielen
Land van Waas: Paula Verbeke
Land van Dendermonde: Mia Schuddinck
Westland: Agnes De Clercq
Kustland: Yvonne Liseune

Ontslag 1943: S. De Schrijver als dienstleidster voor cultuur.

13 augustus 1943

G. Van Houcke en Guisson tot stafconsulenten bij de hoofddienst inhoud.
Elza de Clercq tot dienstleidster voor cultuur.

1944

Jet Lauwers, hoofdreferente voor beheer (ontslag februari).
Marisa Janssens, adjuncte der D.M.S.-leidster (ontslag).

GEBIED VLAANDEREN

Provincies Oost- en West-Vlaanderen
Gebiedsleidsters: M. De Fraine
Ida Everaert
Elsa De Vidts
Mia Bulcke

Gouwen	*Gouwleidsters*	*Streekleidsters* vanaf 20.6.1944
Groot Gent	Dekesel	mevr. Ameloot
Land van Aalst	De Vidts Els	Van Cauwenbergh
	Van Cauwenbergh-Van Caelenbergh	
Land van Dendermonde	Schuddinck Maria	Uyttersprot Anna
Land van Waas	Verbeke Paula	Smet Geert
Vlaamse Ardennen	Vermeylen L.	mevr. Vermeylen
Meetjesland		mevr. Ameloot
Brugse Vrije	Derleyn Anna	Walraeve Magda
	Ackaert-Masson	
Veurne-Ambacht	Ryckeboer Margriet	mevr. Hendrickx
Houtland	Demoen Rika	Demoen Rika
Westland		De Clercq Agnes
Leieland	Bulcke Mia	Bulcke Mia
Kustland	Liseune Yvonne	Liseune Yvonne

Gouw Groot-Gent

Gouwreferente: De Wulf
Hoofdreferente: hoofdreileidster Allary Simonne

Scharen te Gent: Nele — Schaar- of reileidster A. Guenter
Adelwine
Machteld
Gudrun

Vendel of pennoen Sneysens — leidsters: V. Gekiere en De Grijze.

Scharen of reien St. Amandsberg
Merelbeke
Zulte
Lovendegem
Maldegem
Waarschoot
Ledeberg ,,Lutgardis''

Gouw Land van Aalst

Kerlinnekens gouwleidster: pennoenleidster Lucia Vandaele.
Hoofdreferente: pennoenleidster Line De Schrijver.

Gouw Land van Dendermonde

Hoofdreferente: A. Pieters
Referente: M.L. Lerno

Schaar	Schaar- of Reileidster
Zele	
Hamme	Griet Waegemans
Wetteren	
Lokeren	
Grembergen	Vernimmen M.
	De Ridder A.
Dendermonde	

Gouw Vlaamse Ardennen

D.M.S. Koor Oudenaarde.
Kerlinnekensgouwadjuncte: reileidster Weemaes Margriet.

Schaar	Schaarleidster
Oudenaarde	Elza Ponet
Kwaremont	
Wortegem	
Ronse	
Geraardsbergen	
Ninove	

Gouw Veurne-Ambacht

Kerlinnekensgouwadjuncte: reileidster Compernolle Helena.

Gouw Brugse Vrije

Kerlinnekensgouwadjuncte: reileidster D'Hoedt Lieve.

Gouw Houtland

Kerlinnekensgouwadjuncte: opperreileidster Depoorter Godelieve.

Gouw Westland

Kerlinnekensgouwadjuncte: reileidster Mathijn Aline.
Schaar Ieper met schaarleidster-reileidster Lesage Maria.

Gouw Leieland

Kerlinnekensgouwadjuncte: reileidster Stock Anne-Marie.
Gouwreferente: M.L. Dorpels (Wieske)
Hoofdreileidster: Degezelle Alice tevens hoofdreferente
Reien of scharen: Kortrijk ,,Beatrijs''
Menen
Avelgem: Stepman Gaby

Gouw Kustland

Kerlinnekensgouwadjuncte: opperreileidster Sanders Maria.
Rei Blankenberge met schaarleidster-reileidster Walgraeve Magda.

GEBIED BRABANT

Provincies Brabant en Antwerpen
Gebieds- of kringleidster: De Clercq Marva

Gouwen	*Gouwleidster*	*Streekleidster* (vanaf 20.6.44)
Groot Antwerpen	Van Vlimmeren De Turcq	Van Vlimmeren
Klein Brabant	Van Overbeke P.	Tuymans L.
Brabantse Kempen	Jespers Maria	Guisson Jenny
Groot-Brussel	Lehouck Margriet	Lehouck Margriet
Hageland	Van Overbeke Maria	Van Overbeke Maria
Pajottenland	Mellebeek S.	Moens Denise

Gouw Groot-Antwerpen

Gouwleidster Kerlinnekens: Van Achteren Mia
Sportconsulente: Celine Decock
Referente: Van Hemeldonck en Van Achteren Louiza
Adjunct Gouwleidster: Pennoenleidster Lia Peeters

Schaar	Schaarleidster
Borgerhout	De Buysscher Jo pennoenleidster
Mortsel	Reiling Betsie
Merksem	Braeckman J.
Brasschaat	Paelinckx Manda
Ekeren	

Gouw Klein-Brabant

Hoofdreferente: reileidster Verhaeghe Yvonne
Hoofdreferente: opperreileidster De Wit Maria
Kerlinnekensgouwadjunct: opperreileidster De Wit Odilla
Pennoenleidster: Tuysmans Lieke

Schaar	Schaarleidster
Mechelen	Torfs
,,Hadewijch''	
Lier	
Duffel	
Liesele (Puurs)	
Willebroek	

Gouw Groot-Brussel

Kerlinnekensgouwadjuncte: opperreileidster Demeyst Lotje
Hoofdreferente: pennoenleidster Longin Rita
Hoofdreferente: hoofdreileidster Thielens Isabella
Opperreileidster: Bousse Liesbeth
De Buyser

Scharen	Schaarleidster
Diegem	
Wolvertem	
Kappelle op den Bosch	
Malderen	
Halle	
Koningslo	
Groot-Bijgaarden	
Wemmel	
Vilvoorde	

Gouw Brabantse Kempen

Scharen	Schaarleidster
Hoogstraten	reileidster Ooms Maria
Herenthout	
Turnhout	De Slovere A.
Mol	

Kerlinnekensgouwadjuncte: opperreileidster Cornelissen Lydia

Gouw Hageland

Kerlinnekensgouwadjuncte: reileidster Coenaerts Simone.

Schaar	Schaarleidster
Diest	Van Oostveld Philomene
(Lutgardis)	
Leuven	Mellebeek Susanne
Tervuren	
Scherpenheuvel	Glazemaekers Leopoldine
Lubbeek	Scheys Hilde
Wilsele	Fonteyn Emilienne
Everberg	Coenaerts Rosalie

Gouw Pajottenland

Kerlinnekensgouwadjuncte: reileidster Vanderstappen Rosa

Schaar	Schaarleidster
Lennik	reileidster Neubourg C.
Oetingen	

GEBIED LIMBURG

Provincie Limburg

Gebieds- of kringleidster: Huygen A.
Gebiedssekretaresse: Geldhof Simonne
Sportconsulente: Van Der Rijdt

Gouwen	*Gouwleidsters*	*Streekleidsters* (20.6.44)
Limburgse Kempen		Thijs Julia
Haspengouw		Gielen Milo
Maasland		Colley Alice

Gouw Limburgse Kempen

Hoofdreferente: reileidster Depoorter Elisabeth

Schaar	Schaarleidster
Hasselt	Geussens Judoco
Bilzen	
Genk	
Opglabbeek	Huysmans Helena
Lommel	Lavreysen E.
Zonhoven	Baeten Elza
Tessenderlo	Beets Maria

Gouw Haspengouw

Kerlinnekensgouwadjuncte: opperreileidster Ombelets Sylvia.

Schaar	Schaarleidster
Tongeren	
St. Truiden	

Gouw Maasland

Schaar ,,Adel en Schoonheid'': schaarleidster Boutsen Jeanne.

Schaar	
Elen	
Maaseik	
Neeroeteren	

BENOEMINGEN D.M.S. (24.4.44)
Verschenen in meinummer H.M.O.

Door D.M.S. leidster Jetje Claessens

Tot hoofdreileidster

Groot Antwerpen	Dupont Herlinda

Tot opperleidster

Veurne-Ambacht	Blondé Jet
Groot-Brussel	De Waele Irene

Tot reileidster

Groot-Brussel	Delvoye Henriette
Leieland	Van Walleghem Yolande
Limburgse Kempen	Voets Mia

Tot hoofdrondeleidster

Brugse	Anseeuw Liliane, De Gruyter Mia, Pyck Maria
Vlaamse Ardennen	Beyaert Leona, D'Haeyer Gaby, D'Haeyer-Verliefden
Westland	Huyghe Wilhelmina
Brabantse Kempen	Huysmans Greta
Leieland	Jeurissen Yolande
Groot-Gent	Van Hecke Angelika

Tot opperrondeleidster

Groot-Brussel	Danhieux Beatrijs, Reinhard Frieda
Vlaamse Ardennen	De Sloovere Helena, Van Eycken Celina, Van Obost Maria
Klein-Brabant	Dockx Lena
Hageland	Jughters Anna
Veurne-Ambacht	Mertens Griet
Land van Dendermonde	Van Driessche Iréne, Verheyen Blanca
Groot Gent	Van Poucke Maria
Land van Waas	Vergauwen Maria

Tot rondeleidster

Groot-Brussel	Danhieux Armanda, Depoorter Magda, Kerremans Magda, Müller Elza, Pas Nini
Westland	Dejonghe Simonne, Vermeersch M.L.
Vlaamse Ardennen	Derore Zelie
Land van Waas	Ghijs Yvonne
Limburgse Kempen	Heymans Helena
Brugse Vrije	Maenhoudt Gilberte
Groot Gent	Martens Juliana
Brabantse Kempen	Vandecruys Jeanne, Van Hove Maria

Aanstellingen

Meisjesleidster voor ,,Adel en Schoonheid'': Ida Everaert.
Kerlinnekensleidster: mevr. Broeckaert-Braeckman.
Land van Dendermonde: streekleidster Anna Uyttersprot.

STREEKLEIDSTERS 20 JUNI 1944

1.	Brugse Vrije	Magda Walraeve
2.	Kustland	Yvonne Liseune
3.	Veurne Ambacht	mevr. Hendrickx
4.	Westland	Agnes De Clercq
5.	Houtland	Rika Demoen
6.	Leieland	Maria Bulcke
7. 8.	Groot Gent Meetjesland	mevr. Ameloot
9.	Land van Dendermonde	Anna Uyttersprot

10. Land van Waas	Geert Smet
11. Vlaamse Ardennen	mevr. Vermeylen
12. Land van Aalst	mevr. Van Cauwenbergh
13. Groot Antwerpen	mevr. Van Vlimmeren
14. Klein Brabant	L. Tuymans
15. Brabantse Kempen	Jenny Guisson
16. Groot Brussel	Margriet Lehouck
17. Pajottenland	Denise Moens
18. Hageland	Maria Van Overbeke
19. Limburgse Kempen	Julia Thijs
20. Haspengouw	Milo Gielen
21. Maasland	Alice Colley

BENOEMINGEN

Tot pennoenleidster

Groot Antwerpen	Linda Dupont
Land van Dendermonde	Anna Uyttersprot
Land van Aalst	Irène Van Cauwenbergh-Van Caelenbergh

Tot hoofdreileidster

Groot Gent	De Wulf Germaine

Tot opperreileidster

Groot Antwerpen	Audenaert Georgina, Delahaye Reinhilde, Decock Celine
Groot Gent	Dekesel Francine
Hageland	De Winter Yvonne

Tot reileidster

Hageland	Coenaerts Maria
Groot Gent	De Mulder Yolande

Tot hoofdrondeleidster

Pajottenland	Clerens Roza
Limburgse Kempen	Vandebroek Jozefina
Land van Dendermonde	Vyt Simonne
Groot Gent	Van Moorteghem Angela

Tot opperrondeleidster

Hageland	Craessaerts Lea, Swinkels Elisabeth, Van Leemputten Helena
Vlaamse Ardennen	Van Synghel Hendrika, Versluys Simonne

BENOEMINGEN 20 JUNI 1944

Tot rondeleidster

Limburgse Kempen	Beets Maria
Groot Antwerpen	Brasseur Monica, Hendrickx Simonne, Maes Clemence
Groot Brussel	De Keersmaeker Godelieve, Tillieu Marie-Louise, Van Steen Mariette
Veurne Ambacht	Maertens Florina
Vlaamse Ardennen	Vandecandelaere Gisela, Vandecandelaere Mireille
Hageland	Van Langendonck Lea

Leidsterdienst

der

Nationaal-Socialistische Jeugd

in Vlaanderen

1e Jaargang Nr 9

Wintermaand 1942

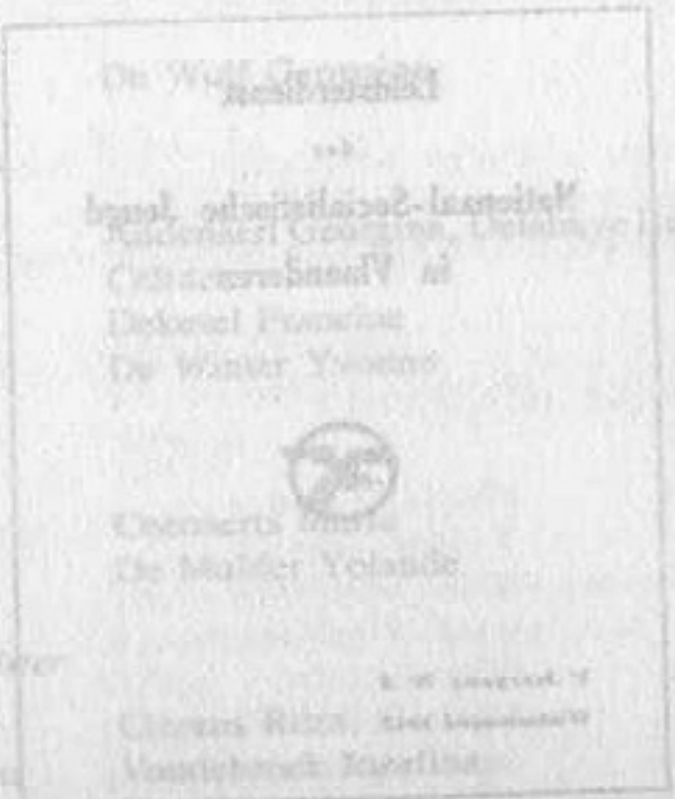

D.M.S. Brussel — mei 1943. Lentefeest. Optocht door Brussel.

D.M.S. Sportfeest 1944 te Brussel. Optocht van de D.M.S.

KOMT MEE MET KLV!

KINDERLANDVERSCHICKUNG

HET EERSTVOLGEND TRANSPORT NAAR DE DUITSCHE ALPEN VERTREKT IN HET BEGIN DER MAAND SEPTEMBER.

KOSTELOOZE DEELNAME VOOR ALLE VLAAMSCHE JONGENS EN MEISJES VAN 10 TOT 14 JAAR

INSCHRIJVINGEN WORDEN HED AANGENOMEN

VRAAGT DE KOSTELOOZE KLV BROCHURE MET VOLLEDIGE INLICHTINGEN

GEZONDE EN LEVENSBLIJE JEUGD!

KINDERLANDVERSCHICKUNG

VOOR HET EERSTVOLGEND TRANSPORT DAT IN HET BEGIN DER MAAND SEPTEMBER NAAR DE DUITSCHE ALPEN VERTREKT WORDEN HEDEN INSCHRIJVINGEN AANGENOMEN. VRAAGT DE KOSTELOOZE KLV BROCHURE MET VOLLEDIGE INLICHTINGEN

LAAT U ONMIDDELLIJK INSCHRIJVEN!

KOSTELOOZE DEELNAME VOOR ALLE VLAAMSCHE JONGENS EN MEISJES VAN 10 TOT 14 JAAR

BRENGT UW KINDEREN IN VEILIGHEID!
OUDERS!
THUIS, IN DE SCHOOL, OP DE STRAAT, LANGS DE BAAN,
NERGENS IS HET LEVEN UWER KINDEREN MEER VERZ
BESTEMD WORDEN ZU, DIE UW DIERBAARSTE BEZIT
ZUM, DOOR DE LAFFE TERREURAANVALLEN DER
BRITTEN BEDREIGD. ZIET WAT DE ANGELSAKSISCHE
BEVRIJDERS U BRENGEN EN VERGELIJKT MET DAT
WAT DE K.L.V. U BIEDT.
OUDERS! NEEMT HEDEN NOG EEN BESLUIT EN LAAT
UW KINDEREN ONMIDDELLIJK INSCHRIJVEN.
KOSTELOOZE DEELNAME VOOR ALLE
VLAAMSCHE JONGENS EN MEISJES VAN 10 TOT 14 JAAR
DIENSTTELLE KINDERLANDVERSCHICKUNG
BRUSSEL
INSCHRIJVINGEN WORDEN
HIER AANGENOMEN
VRAAGT DE KOSTELOOZE K.L.V.-BRO
CHURE MET VOLLEDIGE INLICHTINGEN
HET EERSTVOLGEND TRANSPORT NAAR DE DUITSCHE ALPEN VERTREKT IN HET BEGIN DER MAAND SEPTEMBER A

ONZE HARTEN MOETEN JEUGDIG LEVEN!
Grenzlandland
KLV
KINDERLANDVERSCHICKUNG
MAANDEN VERLOF IN DE MOOISTE STREKEN VAN DUITSCHLAND! VOOR VRIJWILLIGE
KOSTELOOZE DEELNAME VOOR ALLE VLAAMSCHE JONGENS EN MEISJES VAN 10 TOT 14 JAAR!
LAAT U ONMIDDELLIJK INSCHRIJVEN!

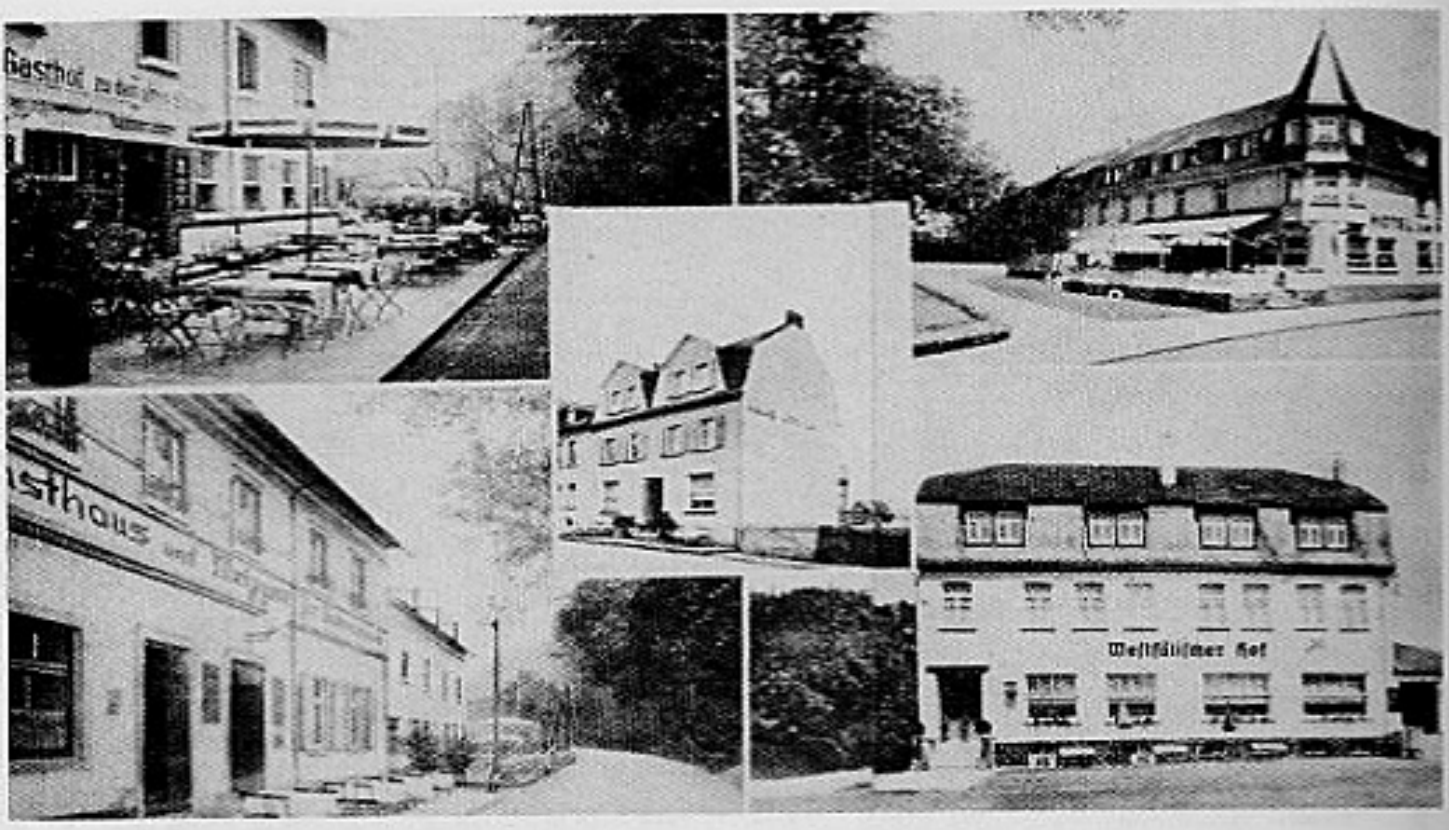

K.L.V. Strassenhaus bij Rengsdorf. Opleidingslager.

K.L.V. Lager Vöhringen. Gasthaus zum Hirsch.

K.L.V. Lager Walserschanz.

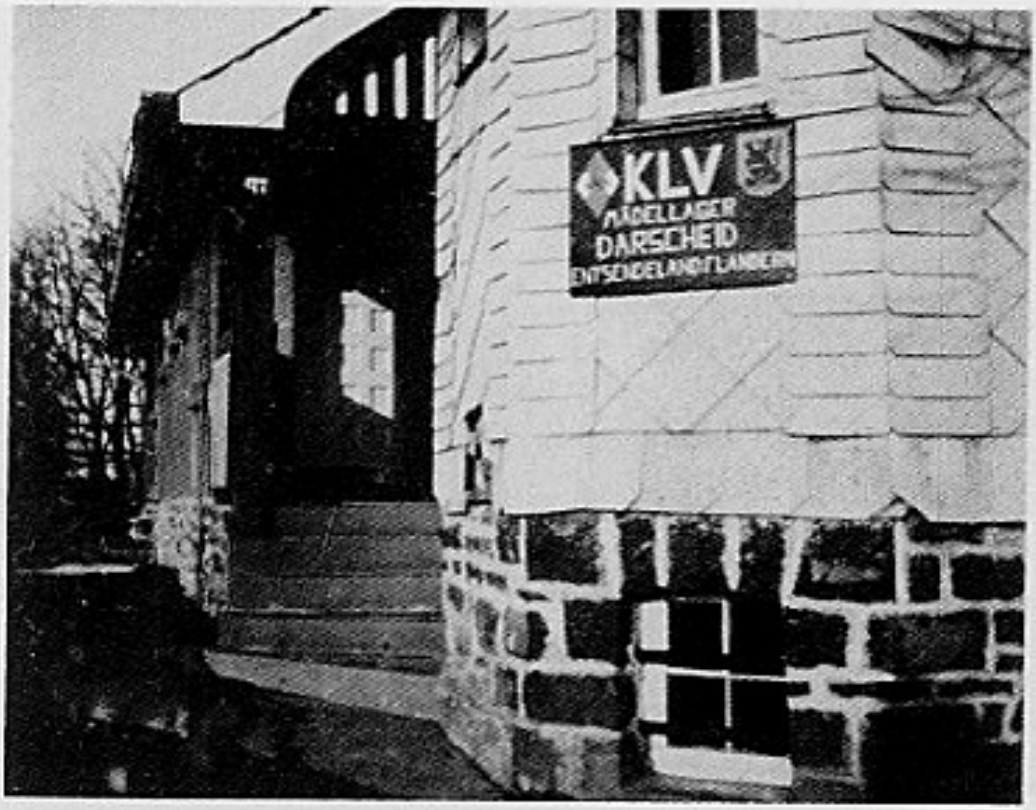

K.L.V. Mädellager Darscheid.

K.L.V. Vertrek van de groep in augustus 1941 uit Bornem.

K.L.V. Vertrek uit Leuven zomer 1942 naar Sigmaringen.

K.L.V. Afreis uit Brussel van 600 kinderen naar Allgau. E.K.L.V. DeVlag.

K.L.V. 25 juni 1942. Vertrek uit Antwerpen.

K.L.V. Mädellager Darscheid — 1943. Duitse leidster Ursula Schmidt (midden).

K.L.V. Mädellager Darscheid — oktober 1943. Jeugdleidster Roza Verbist, onderwijzeres Albrechts.

K.L.V. Mädellager Darscheid. Herbergsmutter Christel Mäder.

K.L.V. Brühl a/R. Limburgse kinderen op wandel.

K.L.V. Jongens uit Oostende aan de Rijn in 1942.

K.L.V. Lager Pfeiffermühle. Leidster Messelis.

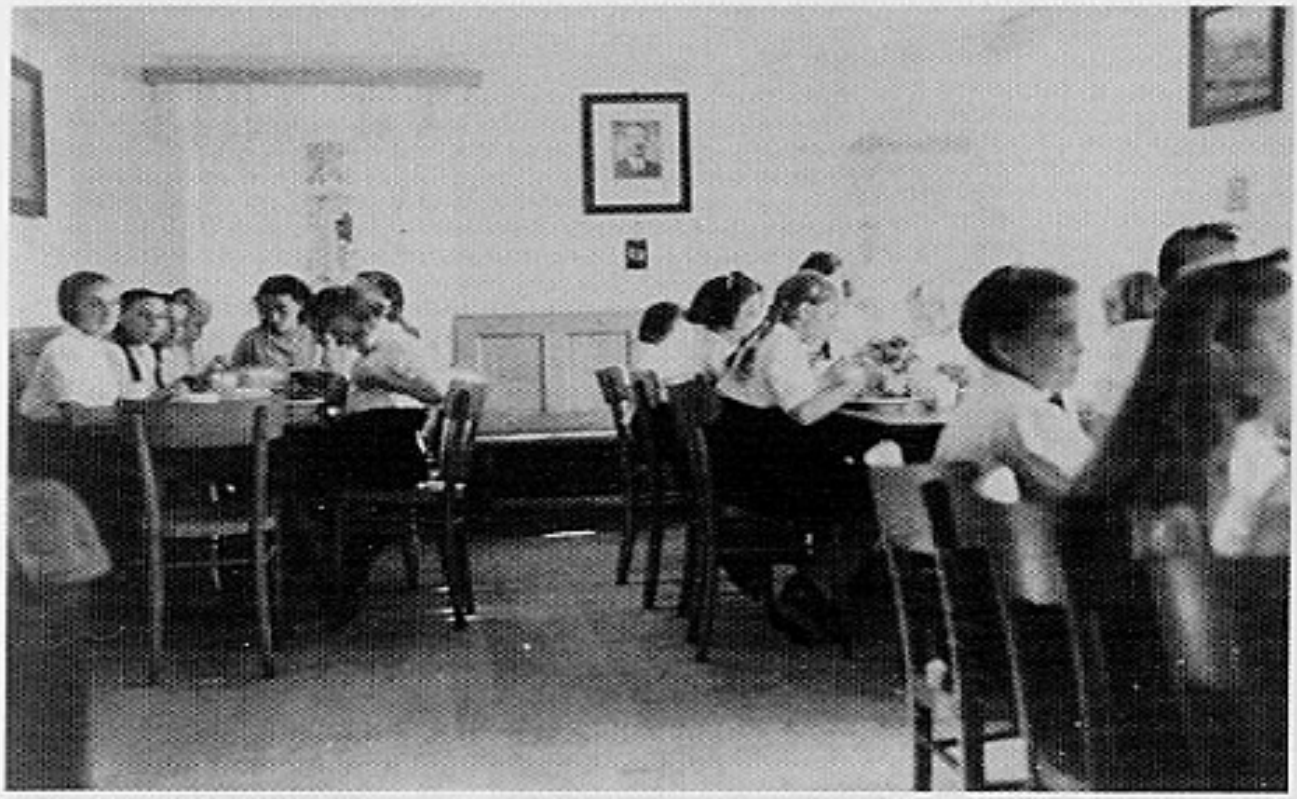

K.L.V. Lager Pfeiffermühle — augustus 1943. Eetzaal.

K.L.V. Lager Pfeiffermühle — juli 1943. Wertach Allgau.

K.L.V. Brüll a/R. Aankomst kinderen uit Hasselt.

K.L.V. Terug uit Duitsland. Hasselt — september 1941. x Frans Ketels, xx Karel Vandermaesen.

K.L.V. Kamp Alpenrose. Leidsters (Vlaamse) v.l.n.r. Bertje Gillis, Agnes Cordel, Agnes Delaere.

K.L.V. Kamp Alpenrose. Füssen 1944.

K.L.V. Kamp Alpenrose. Füssen 1944.

K.L.V. Kamp Alpenrose. Füssen 1944.

K.L.V. Kamp Alpenrose. Füssen 1944.

K.L.V. Kamp Alpenrose. Füssen 1944.

K.L.V. Kamp Schwand. Oberstdorf 1944.

KINDERLANDVERSCHICKUNG
K.L.V.

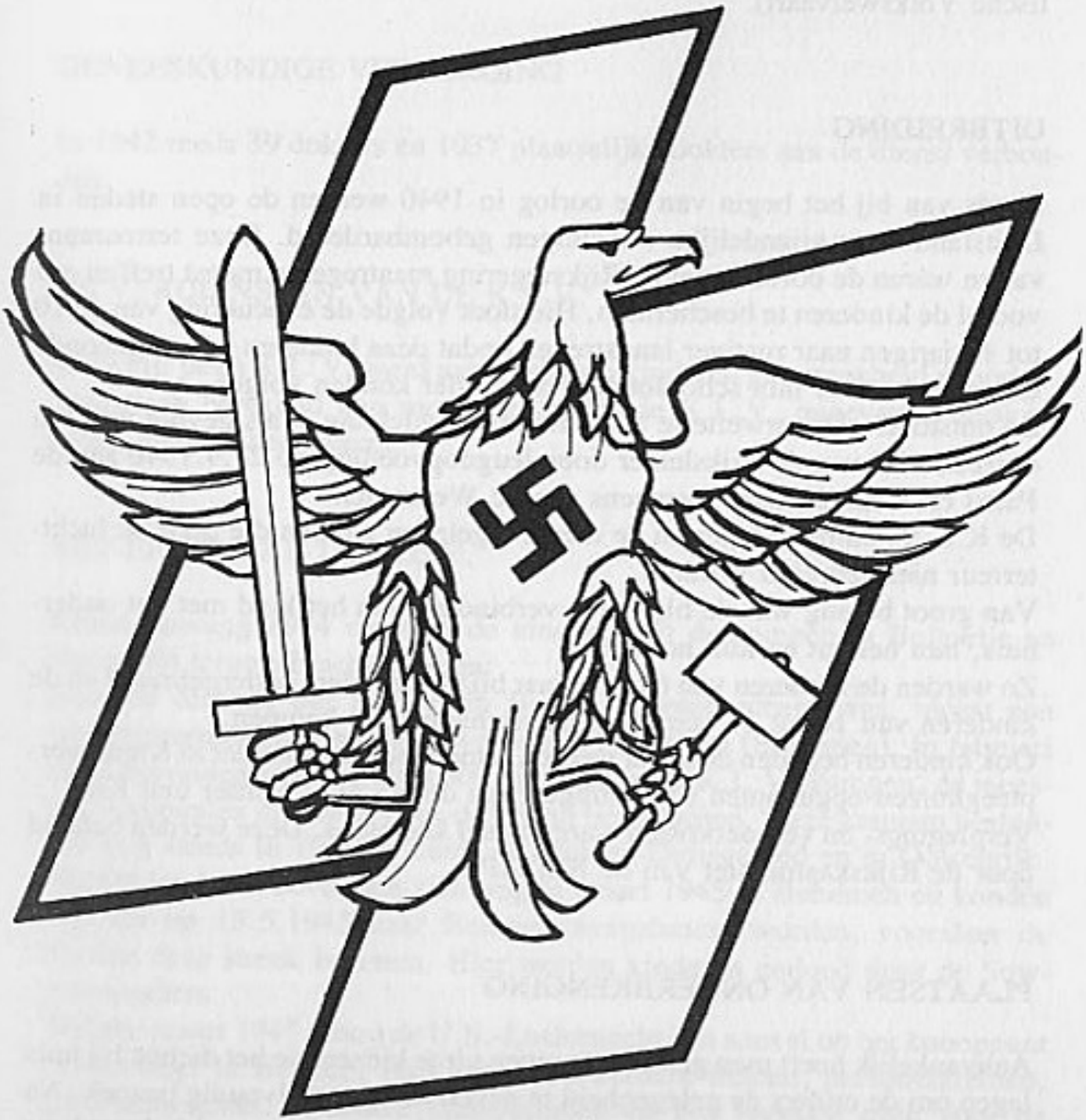

KORTE VOORGESCHIEDENIS

ONTSTAAN

Reeds in 1933 door de Hitler-Jugend opgericht. In de jaren voor de oorlog was dit meer bedoeld als verlof in de gezonde buiten voor de kinderen uit het industriegebied.
Deze vakantie werd ingericht en doorgevoerd door de samenwerking van de HJ en de NSV (Nationalsozialistische Volkswohlfahrt — Nationaalsocialistische Volkswelvaart).

UITBREIDING

Reeds van bij het begin van de oorlog in 1940 werden de open steden in Duitsland door vijandelijke vliegtuigen gebombardeerd. Deze terreuraanvallen waren de oorzaak dat de Rijksregering maatregelen moest treffen om vooral de kinderen te beschermen. Hierdoor volgde de evacuering van de 10 tot 14-jarigen naar rustiger landstreken opdat deze kinderen in een gezonde en normale sfeer hun schoolonderricht verder konden volgen.
Zo ontstond ,,Die erweiterte Kinderlandverschickung'', als gevolg van een omzendbrief van de Rijksleider door Jeugdopvoeding op 27.9.1940 aan de Partij en Staatsdiensten eveneens aan de Wehrmacht.
De K.L.V.-kampen lagen in de meest afgelegen streken die door de luchtterreur niet bedreigd werden.
Van groot belang was de blijvende verbinding van het kind met het ouderhuis, hun heimat en hun noodlot.
Zo werden de kinderen van 6 tot 10 jaar bij pleegouders ondergebracht en de kinderen van 10 tot 14 jaar in gemeenschappelijke kampen.
Ook kinderen beneden de 6 jaar werden samen met hun moeder in Kinderverpleeghuizen opgenomen (inrichtingen van de NS.V. ,,Mutter und Kind''.
Verplegings- en vervoerkosten waren totaal kosteloos. Deze werden betaald door de Rijkskasmeester van de NSDAP.

PLAATSEN VAN ONDERBRENGING

Aanvankelijk heeft men getracht kampen uit te kiezen die het dichtst bij huis lagen om de ouders de gelegenheid te geven tot een veelvoudig bezoek. Na 1941 was de K.L.V. verplicht door het massaal toestromen van kinderen haar

kampen te zoeken in Beieren, Oostenrijk tot in Tschekoslowakije (Bohemen en Moravie) tot zelfs in Hongarije, Polen en Bulgarije.

AANTAL KINDEREN IN DE KAMPEN

Midden december 1940
300.000 stadskinderen op de buiten in 1938 kampen
Einde 1943: rond 1.000.000 in 5000 K.L.V.-kampen.

GENEESKUNDIGE VERZORGING

In 1942 reeds 39 dokters en 1037 plaatselijke dokters aan de dienst verbonden.

DE VERDIENSTEN VAN DE K.L.V.

In de vijf jaren K.L.V. werd aan 3 miljoen kinderen geborgenheid geboden. Statistisch berekend kan men zeggen dat de K.L.V. ongeveer 1 miljoen jonge mensen heeft gered.

HET EINDE VAN DE K.L.V.

Reeds aanvang 1944 moesten de kinderen uit de kampen in Bulgarije en Hongarije teruggebracht worden.
Daar de centrale der K.L.V. in Berlijn gebombardeerd was, moest een vervangingscentrale ingericht worden in Podiebrad (Bohemen). In februari 1945 bevonden zich nog 300.000 kinderen in de K.L.V.-kampen, de meesten in gebieden die reeds door de vijand bezet waren. Deze kampen bestonden nog steeds in 1946 in Zuid- en Midden-Duitsgebied en in Oostenrijk. 50.000 kinderen bevonden zich nog in maart 1945 in Bohemen en konden nog net op 13.5.1945 naar Beieren overgebracht worden, vooraleer de Russen deze streek bezetten. Hier werden kinderen gedood door de Sowjetaanvallers.
Midden maart 1945 vloog de U.S.-Luchtmacht een aanval op het knooppunt Schwandorf in Beieren. Hier stonden meerdere treinen, personentreinen, goederenwagens, meerdere lazarettreinen en een speciale trein voor de K.L.V., de treinwagens waren op het dak met een groot rood kruis voorzien.

In deze speciale trein bevonden zich kinderen uit K.L.V.-kampen (omgeving van Praag) alsook kinderen uit het K.L.V.-Ziekenhuis uit Praag. De bommen doodden meerdere honderden soldaten van de lazarettreinen en 21 kinderen van de K.L.V.-trein. Het is het enige geval dat bekend is waar terreuraanvallen de K.L.V. getroffen heeft.
Op 13 mei 1945 hadden alle K.L.V. kampen de rijksgrenzen bereikt. Zij werden in de volgende maanden terug huiswaarts gestuurd naar de toenmalige bezettingszones, deelwijze te voet, deelwijze met auto's en met de trein.

DE INWENDIGE ORGANISATIE VAN EEN K.L.V.-KAMP

1. Onderwijzer — leider van het kamp (Lagerleiter)
Lesgever en administratieve vraagstukken — betrekking met buitenhuis.
2. Jeugdleider — (Lagermanschaftsführer — Lagermädelführerin). Gewoonlijk zwaar verwonde H.J.-leiders verantwoordelijk voor de tucht en orde: leidde alle jeugdactiviteiten.
3. Een econoom (Verwaltung und Ernährung) verantwoordelijk voor de voeding en het materiale leven in het kamp.

SAMENSTELLING VAN EEN KAMP

Ongeveer 45 tot 50 kinderen.
Twee of drie jeugdleiders of leidsters.
Een of twee onderwijzers of onderwijzeressen.
De econoom d.i. de herbergvader en de herbergmoeder.

K.L.V. — KINDERLANDVERSCHICKUNG

Opgericht in België in de zomer 1941 door de H.J. en de N.S.D.A.P.-A.O. en dit in samenwerking met het V.N.V. en de DeVlag.
De N.S.J.V. en H.J.-Vlaanderen waren er de drijfveer van.
Inschrijvingen aan de Dienststelle K.L.V., Montoyerstraat 24, Brussel.

Letterlijk overgenomen van een propagandabrochure uit de jaren 1941.

Het doel van de K.L.V.

Het welzijn der kinderen is gedurende deze oorlog een der grote bekommernissen van het nationaalsocialistisch Duitsland. Ook naar de jeugd van Vlaanderen gaat zijn zorg.

Waar de Duitse jongens en meisjes reeds lang van de ,,Erweiterte Kinderlandverschickung'' genieten, is het thans, dank zij de inzet van de duizenden vrijwilligers in Wapen SS, Legioen Vlaanderen en N.S.K.K., en van de massa arbeiders in de Organisation Todt en wapenindustrie, mogelijk geworden dat ook uw zonen en dochters daarvan genieten. Het Duitse rijk nodigt alle Vlaamse jongeren tussen 10-14 jaar uit op een verblijf van zes maanden in Moselland en Schwaben!
Van bij de afreis is logies, voeding, zorg en school geheel kosteloos. De kinderen worden ondergebracht in degelijk ingerichte jeugdherbergen of daartoe omgebouwde complexen.
Geheel de opleiding is er in handen van Vlaamse krachten, en het onderwijs houdt rekening met de eisen van het schoolprogramma, zodat bij terugkeer de kinderen in hun ontwikkeling niet geschaad zijn.
Geschoolde Vlaamse jeugdleiders en jeugdleidsters staan de leraar ter zijde om de kinderen een werkelijk jeugdleven te schenken: sport en spel, volksdans en zang, knutselwerk, kindertoneel, lekespel, poppenspel. Voor de jongens: veld en troepdienst. Voor de meisjes: wandelen en natuurleven. Voor allebei: nationaalsocialistische opvoeding.
Het spreekt vanzelf dat over het vervullen der godsdienstplicht in die kampen gewaakt wordt en wij de ouders in dit opzicht gaarne voldoening geven.

Voorwaarden der aanmelding

1. Alle kinderen van 10 tot 14 jaar die aan geen besmettelijke ziekte lijden, wat schriftelijk door de ouders moet bevestigd worden, kunnen zich melden.
2. Inschrijvingen worden aanvaard in de plaatselijke afdelingen der N.S.J.V. en der ,,DeVlag''.
3. Een eerste contingent vertrekt in april.
4. Gedurende de reis worden de kinderen begeleid door ervaren en tegenover de Dienststelle der Kinderlandverschickung Brussel verantwoordelijke begeleiders en begeleidsters.
5. Voor ieder meereizend kind wordt door de ouders 42 textielpunten alsmede een bon voor naaigaren afgegeven, waarvoor het kind van ons ontvangt een tweedelig uniform: hemd en broek of bloese en rok, en verder het materiaal nodig voor het onderhoud van de kleren tijdens het verblijf.
6. De kinderen moeten zich voor de duur van het kamp bij de gemeentelijke bevoorradingsdiensten laten inschrijven. Dit bewijs moet bij de laatste inspectie op de wervingsdienst afgeleverd worden.
7. Onderhoud van het schoeisel wordt door ons geheel kosteloos verzekerd.
8. De ouders zorgen voor de uitrusting zoals ze verder in dit boekje wordt beschreven (de kinderen moeten van warme winterkleding, resp. zomer-

kleding voorzien zijn. Indien mogelijk dienstuniform, het nodige ondergoed en alles wat vereist is tot een kampleven).
9. De kinderen zijn tegen ziekte en ongeval verzekerd.
10. De kinderen worden allen geneeskundig onderzocht en tegen diphteritis ingespoten.
11. De uitrusting wordt tweemaal geïnspecteerd. Na de tweede inspectie blijft ze tot op de dag der afreis in een door de dienst ,,KLV'' daartoe aangewezen lokaal.
12. De ouders houden aantekeningen van wat ze hebben meegegeven.

Oproep aan de onderwijzers, onderwijzeressen, jeugdleiders en jeugdleidsters uit Vlaanderen.

De K.L.V. biedt u een heerlijke mogelijkheid. Dank zij de grootmoedigheid van het Duitse volk worden prachtige opvoedingscentra ter beschikking gesteld van onze Vlaamse jeugd. In de K.L.V.-school wordt voorgoed afgebroken met een systeem dat alleen zielloos onderwijs beoogde. K.L.V. betekent opvoeding in de volle zin van het woord. Het wordt meer dan ,,de school voor het leven''. Het wordt de school midden in het leven, het gezonde volle leven.

Onderbrenging

De 3- tot 10-jarigen uitsluitend in gastvrije families.
De 10- tot 14-jaringen in kampen.
De kinderen die in families worden opgenomen worden voor de duur van hun verblijf (4 tot 6 weken) beschouwd als behorende tot die families.

De NSV zou de draagster van dit werk blijven, maar ook en in zeer grote mate, de partij N.S.D.A.P., de H.J., de Nationaalsozialistische Lehrerbund.

Leiding in de kampen

Vlaamse kampleiders en -leidsters, kampleraars en -leraressen, jeugdleiders en jeugdleidsters staan daar elkaar ter zijde en zorgen voor een degelijk onderwijs en een behoorlijke opvoeding.
Godsdienstvrijheid is gewaarborgd.
Buiten het normaal lager onderwijs wordt nog aan velddienst gedaan zoals bij elke jeugdbeweging.
Heemavonden waar voornamelijk de nadruk gelegd wordt op de nationaalsocialistische wereldaanschouwing.

10.000 Jongens en Meisjes

werden door de N. S. V. uitgenoodigd om hun verlof in Duitschland door te brengen

14 lange treinen met elk 700 bleeknеusjes

vertrokken naar het voor velen onbekende Duitschland : de eenen gingen naar het merenrijke Noord-Duitschland, anderen naar het nijvere Westfalen, weer anderen naar het met sprookjes en sagen omweven Rijnland of naar het lieflijke Middenduitschland, velen wisten later zelfs te vertellen over de met sneeuw bedekte bergtoppen van de mooie Oostmark

14 lange treinen ieder beladen met 700 blozende kinderen

brachten vier weken later een gansch ander volkje terug; een menigte juichende, van levenslust stralende bengels overstroomde de verschillende stations

3 tot 5 kgr. aan gewicht toegenomen

hadden zij in doorsnee allemaal, zoodat Vader en Moeder hun Janneke of Mieke heelemaal niet meer herkenden. Dit was het resultaat van hun kort maar weldoend verblijf in Duitschland!

[Foto's : « Het Laatste Nieuws » (1), Belgapress (1), NSV-Bildarchiv (4), Kurt Klingner (2), « De Dag » (2), Sipho (24), Paul De Clercq (9), Herbert Ahrens (20).]

PUBLICATIES

Ons Kamp: leidraad voor opvoeding en scholing in de K.L.V.-kampen.
Das grüne Herz: uitgave van de K.L.V.
Droom en werkelijkheid: Kerstmis 1941 door de DeVlag.

UNIFORM DER K.L.V.

Zwart, oranje afboording, blauwvoet op de linkermouw.
Armbandje „Kinderlandverschickung".
Daarna (einde 1943) werd de Blauwvoet verwijderd en in de plaats kwam het Hakenkruis (HJ).

OPROEPEN

Januari 1943

Oproep van het N.S.J.V. tot het werven van onderwijzend personeel voor de K.L.V. via het N.S.J.V.-werk „Kracht, Leven, Vreugde". Ook de jeugdopleiding gaf haar volle medewerking.
Nog duizenden kinderen van 10 tot 14 jaar werden in Duitsland opgenomen in Jeugdherbergen en welingerichte kampen.

13 augustus 1943

Stopzetting van de werving voor de K.L.V. door de N.S.J.V.
Oproep tot terugkeer van de jongens en de meisjes uit de kampen.

Oktober 1943

Oproep van DeVlag.
Jongens en meisjes van 10 tot 14 jaar kunnen zes maanden doorbrengen in de schoonste en veiligste streken van het Rijk (Duitsland). Voor overvloedige voeding, logies, sport en spel wordt kosteloos gezorgd. Uw kameraadjes, die er reeds waren, zijn vol levenslust, fris en gezond teruggekomen.
Geschoolde Vlaamse krachten zorgen voor het onderwijs en de opvoeding tot flinke jongens en meisjes.
Aanmelding in alle cellen van DeVlag en op de DeVlag centrale Wetstraat 42 te Brussel.

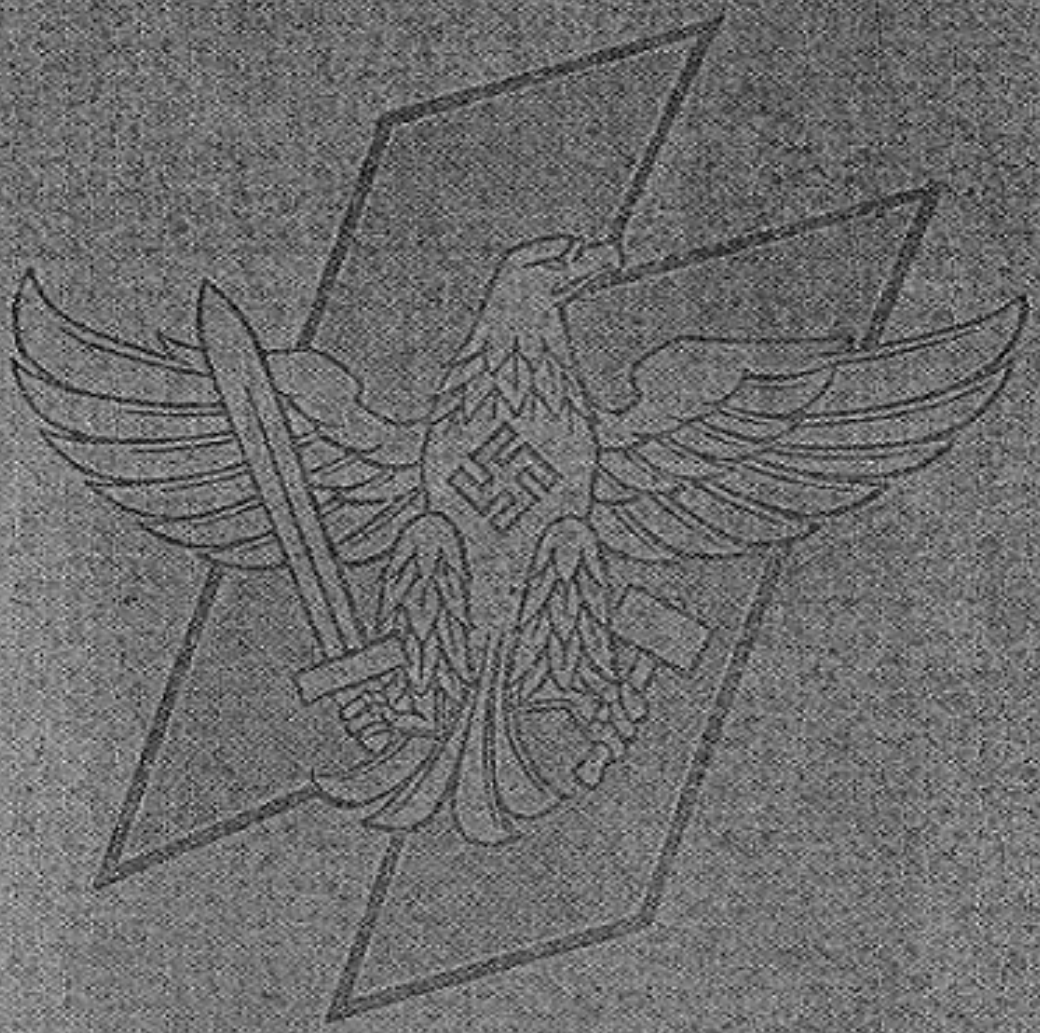

1. ONS KAMP

Leidraad voor opvoeding en scholing in de K.L.V.-kampen

Herausgegeben durch den Beauftragten für die vormilitärische Jugenderziehung in Belgien und Nordfrankreich, Hortensiastraße 24, Brüssel

Schema voor een week.

Uur	Maandag	Dinsdag	Woensdag	Donderdag	Vrijdag	Zaterdag	Zondag
7,—	wekken wasschen bedmaken kamerdienst gezondheids-appel	zooals Maandag	zooals Maandag	zooals Maandag	zooals Maandag	zooals Maandag	8 u. wekken
8,—	Vlag. of morgenappel	zooals Maand.	zooals Maandag	zooals Maand.	zooals Maand.	zooals Maandag	9 u. Vlagge-parade
8,15	ontbijt	zooals Maand.	zooals Maandag	zooals Maand.	zooals Maand.	zooals Maandag	9.15 u. 1e en 2e ontbijt samen
8,45 ..... 10,45	les 2e ontbijt	zooals Maand.	zooals Maandag	zooals Maand.	zooals Maand.	zooals Maandag	10 u. morgen-wijding
13,—	Middag : middagmaal bedrust of vrije tijd	zooals Maand.	zooals Maandag	zooals Maand.	zooals Maand.	zooa's Maandag	zooals Maand.
15,—	sport basisoefe-ningen voor lichaams-kultuur	knutsel-namiddag	15 tot 18 u. Dienstmogelijkheden: **Sport** voor jongens en meisjes of film - plaatkijken zang, muziek, lezen, spelen onderbroken door koffietijd	Vrijwillige sport voor jongens basisoefen. voor meisjes	Sport en lichaamsoefen. voor jongens en meisjes	15 tot 18 u. dienstmogelijkheden zooals 's Woensdags wanneer dan niet uitgevoerd of vrije bezigheden : muziek, zang, knutselen, lezen, veldtocht, wandelen enz. Onderbroken door koffietijd	15-18 u. vrije tijd in of buiten het kamp Wedstrijden of dorps-namiddag
16,—	koffietijd	zooals Maand.		zooals Maand.	zooals Maand.		
16,15	schooltaak	zooals Maand.		zooals Maand.	zooals Maand.		
18,—	schoonmaak en versteluurtje schoenappel	Heem-namiddag		zooals Maand.	zooals Maand. kloederappel		
19,—	avondmaal	zooals Maand.	zooals Maandag	zooals Maand.	zooals Maand.	zooals Maandag	zooals Maand.
19,30-20,30 ...	politiek nieuws (30') dienstonderr.	zang	vrije tijd in 't kamp	schrijfuurtje	leesavond	knutselavond	speelavond
21,—	taptoe	zooals Maand.	zooals Maandag	zooals Maand.	zooals Maand.	zooals Maandag	zooals Maand.

Algemeen leider: Reichsjugendführer Baldur von Schirach.
K.L.V. Zentrale Berlijn.
Sinds 1943: Ersatzzentrale in Podibrad (Bohemen)

In België

Erweiterte Kinderlandverschickung
Dienststelle Brüssel
Belliardstraat 29
Voorheen: Montoyerstraat 24, Brussel
Gevolmachtigde voor België en Noord-Frankrijk: Bannführer Becker.

6 maanden verlof in Duitschland

met de Kinderlandverschickung

Vlaamsche Ouders !

Wilt gij dat uw kinderen gezonder en sterker worden; wenscht gij dat uw jongens en meisjes met een wijderen blik het schoone en heerlijke in de natuur leeren bewonderen; wilt gij dat zij met hun jeugdige oogen een prachtiger deel van de wereld te zien krijgen; wenscht gij dat zij, vrij van alle zorg en kommer, veilig en ver weg van alle oorlogsmiserie, in de heerlijkste omgevingen van Duitschland een verlof van 6 maanden doorbrengen; wenscht gij begeesterende brieven te ontvangen van uw jongens en meisjes, waarin zij berichten over hun gelukkigen tijd en het onbeschrijflijk-moole dat zij in de KLV-kampen beleven? Neemt dan heden nog uw besluit en laat uw kinderen voor de eerstvolgende reis inschrijven.

Weldra vertrekken nieuwe contingenten naar het heerlijke bergland van Schwaben. Laat deze gelegenheid niet voorbijgaan en denkt aan de toekomst van uw kinderen. Alle Vlaamsche jongens en meisjes tusschen 10 en 15 jaar worden uitgenoodigd om een verlof van 6 maanden door te brengen in de mooiste en gezondste omgevingen van Duitschland, waar vóór den oorlog de rijkste kringen van geheel Europa hun vacantie doorbrachten. In deze veilige streken worden de kinderen gehuisvest in degelijk ingerichte gebouwen, hotels, familiepensions, jeugdherbergen, enz., en genieten er een buitengewoon goede voeding, die zelfs de normale hoeveelheid der Duitsche rantsoeneering nog overtreft.

Vlaamsche kampleiders en-leidsters, kampleeraars en-leeraressen, jeugdleiders en jeugdleidsters staan daar elkaar ter zijde en zorgen voor een degelijk onderwijs en een behoorlijke opvoeding. De jongens en meisjes leeren er tucht en kameraadschap, plicht en trouw, eer en orde, gehoorzaamheid en zuiverheid; allos onmisbare factoren om later als volwaardige volksgenooten in het leven hun man te staan.

Godsdienstvrijheid is vanzelfsprekend gewaarborgd; aan de ouders wordt in dit opzicht gaarne voldoening gegeven. Alles wordt er in het werk gesteld en geen moeite gespaard om, naast hun gezonde lichamelijke en geestelijke ontwikkeling, het verblijf zoo aangenaam mogelijk te maken! Jonge harten moeten jeugdig leven! Sport en spel, wandelen en natuurbewonderen, liederen en knutselwerk of veld- en troepdienst wisselen elkaar af, en het onderwijs kan gerust wedijveren met dat onzer beste Vlaamsche scholen.

Terugkeerende transporttreinen hebben het levende bewijs geleverd omtrent de uitstekende voeding. Gemiddeld namen de kinderen 3 kilo aan gewicht toe, enkelen hebben zelfs 5 tot 6 kilo bijgewonnen.

Hoe kan het ook anders, daar waar er met echten nationaal-socialistischen toewijdingsgeest en samenwerking van opleiders, geneesheeren, verpleegsters en ekonomen, alles gedaan wordt om, na den kamptijd, een krachtiger en flinker jongen, een gezond en frisch-kroak-net meisje aan de ouders weer te schenken.

Om te sluiten wordt er nog even den nadruk op gelegd dat de af- en terugreis, huisvesting, voeding en gezondheidszorg geheel kosteloos zijn.

KINDERLANDVERSCHICKUNG,
Dienststelle Brüssel,
Belliardstraat, 29.

VOORWAARDEN EN INLICHTINGEN VOOR AANMELDING

1. **AANMELDING :** Alle jongens en meisjes van 10 tot 16 jaar die vrij zijn van besmettelijke ziekte kunnen zich melden. De ouders moeten met de toelating voor vetrek, eveneens de goede gezondheid van hun kinderen en van de familie schriftelijk bevestigen.

2. **INSCHRIJVINGEN :** Worden immer aanvaard in de plaatselijke afdeelingen van de « DEVLAG ».

3. **GENEESKUNDIG ONDERZOEK :** De kinderen worden vooraf geneeskundig onderzocht door geneesheeren die daartoe door onze Dienststelle aangeduid worden.

4. **INSPUITING TEGEN DIPHTERITIS :** Heeft tweemaal plaats vóór de afreis.

5. **VERZEKERING :** De kinderen zijn door ons tegen ziekte en ongeval verzekerd.

6. **UNIFORMEN :** Naar gelang de noodwendigheid worden door de Dienststelle Kinderlandverschickung Brussel, tegen afgifte van textielpunten, een of meerdere der volgende uniformstukken kosteloos geleverd :

Hemd voor jongens	21 punten	Kort jasje voor meisjes	38 punten
Korte broek voor jongens	21 »	Windbloes voor jongens	38 »
Meisjesbloes	19 »	Lange skibroek	28 »
Meisjesrok	23 »		

Door ons worden ook punten boven de 100 aangenomen.

7. **UITRUSTING :** De andere kleedingstukken worden door de ouders zelf bezorgd. Hiervoor is met aandacht de « Uitrustingslijst » te raadplegen.

8. **NAAIGAREN :** Hiervoor moeten bij de inkleeding 3 bons ingeleverd worden.

9. **ZEEPKAART :** Deze moet ook afgegeven worden bij de inkleeding. Zonder deze kaart kunnen wij geen zeep of waschmiddelen krijgen voor de kampen.

10. **ONDERHOUD VAN DE SCHOENEN :** Wordt door ons in de kampen kosteloos verzekerd.

11. **INKLEEDING EN UITRUSTINGSINSPECTIE :** Deze gebeuren op denzelfden dag. Op de inkleeding worden ingeleverd : het noodige aantal textielpunten, de 3 bons voor naaigaren en de zeepkaart. De kinderen ontvangen er hun uniform. Op de uitrustingsinspectie moeten de reiskoffers met de volledige voorschriftmatige uitrusting medegebracht en getoond worden.

12. **REISKOFFERS :** Moeten binnen en buiten voorzien zijn van het volledig in drukschrift geschreven adres van het kind. In iedere koffer moet zich eveneens een volledige inhoudslijst bevinden.

13. **AFMELDING BIJ DE BEVOORRADINGSDIENST :** Vóór het vertrek moet de rantsoeneeringakaart bij den gemeentelijken dienst ingeleverd worden. Het bewijsschrift van afmelding moet door de kinderen medegenomen en afgegeven worden in Duitschland aan de leiding van het KLV.kamp.

14. **ZEER BELANGRIJKE MEDEDEELING :** De kinderen vertrekken voor zes maanden en kunnen niet eerder teruggeroepen worden. Alleen bij zware ziekte of sterfgeval in de naaste familie kan speciaal verlof toegestaan worden.

15. **BRIEFWISSELING :** Er wordt door de kampleiding over gewaakt dat de kinderen regelmatig naar huis schrijven.

VOORSCHRIFTEN VOOR DE UITRUSTING

Aan de kampdeelnemers der Kinderlandverschickung worden volgende richtlijnen gegeven :

VOORBEREIDING VOOR DE REIS :

De ouders zullen er voor zorgen dat hun kinderen van voldoende warme winterkleeding, respectievelijk zomerkleeding voorzien zijn ! Vanzelfsprekend wordt de dienstuniform indien voorhanden, medegenomen ! Van de medegenomen uniform- en kleedingstukken moet een volledige lijst in dubbel opgemaakt en door de kinderen bijgehouden worden ! Alle uitrustingstukken moeten duidelijk en houdbaar met voor- en familiennaam geteekend zijn.

UITRUSTINGSLIJST

KLEEDING :

1 Warm burgerpak (meisjes warm winterkleed), respectievelijk zomerpak (zomerkleed).
1 Wintermantel en zoo mogelijk regenmantel.
1 Hoofddeksel (mutsje, kapje).
2 Paar sterke schoenen (overschoenen en rubberschoenen voor zoover voor handen).
3 Paar kousen (minstens !).
1 Pullover of wollen jasje.
2-3 Garnituren ondergoed (minstens !).
2 Nachthemden of pijama's (minstens !).
6 Zakdoeken (minstens !).
2 Handdoeken (minstens !).
1 Sportpak (Turhemd en turnbroek).
1 Trainingspak (voor zoover voor handen).
1 Badkostuum of zwembroek.
1 Paar turn- of huisschoenen.

NAAI- EN STOPGERIEF :

Naaigaren en stopwol. Naai- en stopnaalden.

SCHOOL- EN SCHRIJFGERIEF :

Inkt, potlooden, pennen, pennenstokken, kleurpotlooden, gom, vloeipapier, potloodscherper, 6 stukken krijt, 6 schrijfboeken, tekengerief, bloc schrijf- en teekenpapier.

WASCH- EN POETSGERIEF :

2 Waschhandjes, zeep, tandenborstel, tandpasta, kam en haarborstel, nagelpoetsgerief, kleerborstel, schoenpoetsgerief en schoennestels. Toiletpapier (2 rollen).

BROODZAK (met draagband).

DRINKBEKER.

EETGERIEF (mes, lepel, vork en koffielepel).

WOLLEN DEKEN :
Wordt ten zeerste voor den winter aangeraden.

ERWEITERTE KINDERLANDVERSCHICKUNG

Dienststelle Brüssel

Belliardstraat, 29

Aanmelding *

Volgnummer : .....
Studiejaar : .....

Hiermede meld ik mijn zoon/dochter .....

..... *geboren op* .....

wonende te .....

.....

.....

voor plaatsing in een Kinderlandverschickungskamp aan.
Ik verklaar akkoord te gaan met een vertrek voor zes maand naar Duitschland en weet dat terugroepen uit het kamp vóór dien tijd onmogelijk is.
Tevens bevestig ik dat zich in den loop der laatste twee maanden in mijn gezin geen besmettelijke ziekten hebben voorgedaan en dat mijn kind 's nachts niet in het bed watert.

..... *den* ..... 194 .

Handteekening van den vader of
zijn wettelijken vertegenwoordiger.

Juist en volledig adres :

.....

.....

.....

***Af te geven op den plaatselijken dienst der DEVLAG.**

VERTREKKEN

1941

		Kinderen	naar
1.8.1941	Brussel	730	
10.8.41	Hasselt	320	

1942

Begin maart		700	Oost-Hannover
Midden maart		700	Wurttemberg
Einde april		700	Oost-Hannover
Begin juni		700	
25.6.42	Antwerpen	645	
13.7.42	Namen	700	Mecklenburg
Begin augustus		700	München
Begin september		700	Franken
Einde september		600	Saksen
Begin oktober		700	Württemberg

1943

3.2.43	Brussel	750	Saksen 300 Vlamingen 450 Walen
3.3.43	Brussel	700	
6.4.43	Brusel	100	Schwaben (Noord Beieren) Vlaamse School Antwerpen
10.4.43	Brussel	600	
19.10.43	Brusel	450	

1944

14.3.44	Brussel	500	
	Gent	320	
	Bergen	500	
	Schaarbeek	400	
april 1944	Ieper		

Totaal aantal kinderen

Daar alle vertrekken ons niet gekend zijn nemen we aan dat er ongeveer 14.000 tot 16.000 kinderen (Walen en Vlamingen) vertrokken. Er waren kinderen die twee en soms driemaal een kamp meemaakten.

Uit „Het Algemeen Nieuws" van woensdag 3 september 1941

Het eerste contingent Vlaamsche kinderen uit Duitschland teruggekeerd

Een feestelijke ontvangst op het Rogierplein te Brussel

Dinsdagnamiddag keerde het eerste contingent Vlaamsche kinderen die door de goede zorgen van de Nationaal-Socialistische Volkswelvaart, een maand verlof in Duitschland en meer bepaald in Mecklenburg, doorbrachten, naar huis terug.

De aankomst was voor even rond half vijf en het was derhalve heelemaal niet verwonderlijk dat het reeds in den vroegen namiddag op het Rogierplein en in de buurt van menschen kriebelde. Het groote plein vak voor het station werd evenwel vrij gehouden voor de uitgenoodigden van De Vlag. De duizenden ouders, belangstellenden en nieuwsgierigen, verdrongen zich achter de Nadarbarrières die rondom rond het plein afsloten. Onder het heerlijke najaarsweertje, bood het drukke plein met spandoeken, leeuwenvaandels en welkomwenschen, rijkelijk versierd een feestelijk uitzicht. Boven den hoofdingang van het station klaarde een reusachtig-grooten Vlaamsche Leeuw geschraagd door een breede Hakenkruisvlag. Vlak onder de dakbalustrade hing een groote spandoek met deesn welkomgroet : « N. S. V. en De Vlag, verwelkomen de Vlaamsche kinderen bij hun terugkeer uit Duitschland ». Reuzengroote spandoeken, links en rechts van het plein aangebracht, verkondigden : « Brussel is een Vlaamsche Stad » en « Leve Vlaanderen, leve Groot-Duitschland »

Op het plein en in het station bemerkten we de bestuursleden van de Vlaamsch-Duitsche Arbeidsgemeenschap en verscheidene andere Vlaamsche personaliteiten waaronder de heeren Van Scholenburg, voorzitter van de Brusselsche Vlag-afdeeling, Peeters, bestuurslid van Kindergeluk, D'Haese, provinciaal kommissaris van den Wederopbouw voor Brabant, Lefèver, voorzitter van V.O.S., Dr. Borms, Edgard Delvo, Hendrickx, directeur van het Arbeidsambt, Dolf Claeyaert, enz., enz.

Ook talrijke Duitsche gasten van de Vlag en officieren der Weermacht waren aanwezig. Leden van den Vrijwilligen Vlaamschen Arbeidsdienst en de Zwarte Brigade hielden den hoofdingang van het Noordstation vrij en verzekerden weer den ordedienst.

Verscheidene zangafdeelingen van het Muziekfonds, voerden Vlaamsche liederen uit door de massa met overtuiging meegezongen en een V. I. V. O.-groep voerde bij wijze van volksche choreographische verrassering, midden op het plein een « boerendans » uit. Ook een Duitsche militaire muziekkapel kortte den tijd der wachtenden — er was aange kondigd geworden dat de trein een uur vertraging hebben zou — door het spelen van opgewekte wijsjes.

Altijd maar aan groeide de massa en de geestdrift, en in weerwil van het begrijpelijk ongeduld waarmee de ouders, verwanten, vrienden en bekenden de aankomst van den speciale trein te verbeiden stonden, vloog de tijd om.

KINDEREN, BLOEM EN LEKKERNIJ

De aankondiging van den spreker, waarbij werd meegedeeld dat over weinige minuten de trein het station zou binnenloopen, werd door de wachtende massa met vreugde begroet en toen daar nog emma 6 uur aan toegevoegd werd, dat de trein binnenlkep maar dat de ouders nog even geduld zouden moeten oefenen, wijl de kinderen zooveel bagage bij zich hadden (bloem, aardappelen, heaperas), betuigde de menigte op nog geestdriftiger wijze haar bijval.

ZE ZIJN DAAR !

Eindelijk was dan het lang verwachte oogenblik aangekomen, en terwijl de muziekkapel het vreugdige « In der Heimat gibt's ein Wiedersehn » aanhief, verliet de eerewacht van den Vrijwilligen Arbeidsdienst, de vag voerop, het station en marcheerde triomfant het plein op, onmiddellijk gevolgd door de eerste rijen terugkeerende vacantiegangertjes, die belast en beladen, er een beetje vermoeid uitziende door de lange treinreis, maar met blozende gevulde wangen, nieuwsgierig en een tikje onwennig het feestelijk gedoe om hen heen in oogenschouw namen, onderwijl enthousiast door de talrijk talmende menigte toegejuicht. Niet zoodra echter waren ze over de eerste bedusdheid heen, of daar gingen bij wijze van wedergroet, de Vlaamsche- en hakenkruisvlaggetjes waarmee ze waren uitgerust, de hoogte in en aan het vreugdig gewuif en geswaai scheen geen einde te komen.

Evenmin als aan het geestdig aantreden der eindeloose rijen kinderen — er waren er 150 — die geleidelijk aan, het hele plein besetten. Er heerschte een feestelijk gerezemoes, er werd gewuifd en over en weer geroepen, de geestdrift wilde maar niet luwen. Er werd pas ingehouden, toen Dr Van De Wiele, voorzitter van De Vlag het vlak voor den tunnel-uitgang opgestelde spreekgestoelte betrad, om de terugkeerende vacantiegangertjes te begroeten. Hij sprak de kleinen en hun ouders als volgt toe :

RIJKER GEWORDEN AAN GEZONDHEID EN ONDERVINDING

Lieve Kinderen, Beste Ouders,

En daar zijt ge dan eindelijk teruggekomen, stralend van gezondheid, stralend ook van verlangen naar huis.

Het eerste contingent Vlaamsche kinderen uit Duitschland teruggekeerd

(Vervolg van eerste bladzijde.)

Dit huis, lieve kinderen, zal voortaan een ander tehuis voor u zijn. Omdat ge zult rijker geworden zijn rijker in gezondheid en rijker in ondervinding.

Gij hebt nu geleerd hoe het er in de groote wereld kan uitzien, gij hebt geleerd hoe goed menschen kunnen zijn. Terwijl dagelijks nog de stemmen van uw kameraadjes door onze radio-apparaten klinken, hun blijde boodschap verkondend aan de vele familieleden en vrienden, zijt gij hier om getuigenis af te leggen. Gij hebt gezien, gehoord. Gij weet nu dat er een oude en een nieuwe wereld is. Een oude wereld, waarin men het er op aanlegde vrouwen en kinderen uit te hongeren, en een nieuwe wereld, waarin aan de jeugd de grootste toewijding wordt besteed. Een wereld die wil hebben een blijde, een gezonde, een sterke, een heerlijke jeugd. Gaat weer naar uw scholen, en getuigt van wat gij hebt gezien, draagt die gezondheid, die sterkte, die heerlijkheid met u mee.

En gij, beste ouders en familieleden, spiegelt uw houding aan de woorden, aan de stralende oogen uwer kinderen. Dankt met mij de Nationaal socialistische Volkswelvaart, die hier, onder de leiding van den onvermoeibaren wroeter, den h. Paul Schmitz, dit verlof voor uw kinderen heeft voorbereid en uitgewerkt. Dankt met mij het groote Duitschland en zijn Führer,die een daad heeft gesteld, éénig in de geschiedenis der volkeren. Ook deze daad bewijst dat het Europa van morgen er een zijn zal, waarin alle volkeren h u n plaats onder de zon, hun plaats aan den gemeenschappelijken welvaartsdisch zullen krijgen.

Om déze plaats te veroveren, moeten wij Vlamingen n u bereid zijn. Uw kinderen hebben het dertig lange dagen uitgezongen en uitgejubeld, — laat ons met hen zingen en jubelen : « Wij zijn bereid! »

GIJ BRENGT DE ZON VAN DUITSCHLAND NAAR VLAANDEREN

Nadat de laatste accoorden van het « Wij zijn bereid » waren verklonken, besteeg de h. Schmitz, als vertegenwoordiger van de N.S.V., het gestoelte en heette de kinderen en hun ouders welkom.

« Gij brengt de zon van Duitschland naar Vlaanderen, begon spreker. Reeds toen gij hier een maand geleden afreisde, heb ik me op dit weerzien verheugd. En daar zijt ge dan terug. Gij hebt Duitschland thans leeren kennen en onbetwistbaar draagt ge er een goede herinnering van mee.

Wij zijn onze belofte nagekomen. Onze Duitsche menschen zijn goed voor u geweest en omgekeerd hebben uw pleegouders ook veel vreugde aan u beleefd. »

Spreker wenschte de kleinen nog alle goeds en dankte ook den heer Van de Wiele, voor de hulp door de Vlag aan de N.S.V. verleend, bij het doorvoeren van het heerlijk initiatief, dat thans in dezen feestelijken terugkeer zijn bekroning heeft gevonden.

EEN HEUGLIJKE DAG

Nadat de aanwezigen de « Vlaamsche Leeuw », het « Deutschland über alles » en het « Horst-Wessel-lied » gezongen hadden, werden de kinderen door hun ouders afgehaald. Dat er zich hier aandoenlijke tooneeltjes afspeelden, hoeft wel niet gezeid.

Nog lang zal deze dag, zoo vol van reine kinder- en oudersvreugde, in het geheugen van al degenen die van dit stralend weerzien getuigen waren, in de herinnering bewaard blijven.

OPLEIDING TOT K.L.V.-LEIDER

Intense werving in 1943 voor de leidersscholen door de HJ-Vlaanderen en de DeVlag.

De N.S.J.V. dat oorspronkelijk de leiding van de K.L.V. in handen had, ziet einde 1943 lijdzaam toe hoe ze weggedrukt worden. Nochtans laat ze nog leidende elementen vertrekken, wat op een wanhoopsdaad lijkt.

LEIDERS EN LEIDSTERSSCHOLEN

1. Opleidingslager (maart 1943)

Strassenhaus bij Neuwied (Westerwald)

Duur zes weken.
Ondersteld aan de H.J.-dienststelle-K.L.V. Augsburg
Duitse leiders: Bannführer Türmann
Bannführer Becker
Vlaamse leiders: Banleider Piryns
Banleider Van Mol
Later kwamen er 3 onderwijzers en 3 jeugdleiders bij.
Aantal Vlamingen ongeveer 75 (waaronder Jos Smans)
Uniform ter plaatse: H.J. Winteruniform met skibroek.

Taufkirchen bij München

In een H.J.-K.L.V. lager
Duur 3 weken.

Potsdam — Reichsjugendführerschule

Hier krijgen de leiders een K.L.V.-uniform samen met het H.J.-Leistungsafzeichen.

Podiebrad

Gelegen in Bohemen. Sinds 1943 K.L.V. Reichsschule für Lagermanschaftsführer.
In dezelfde school waren eveneens twee K.L.V.-Reichsschulen für Lagermädelführerinnen en een K.L.V.-Werkschule (werkschool).

Tot einde 1942 hadden reeds 6.393 jongens en 3.767 meisjes deze veertiendaagse leergangen gevolgd.

HET LEVEN IN EEN KAMP (1942)

De zelf ineengeknutselde « Poesje ».

Brieven van thuis zijn altijd welkom.

NIEUWS UIT MORBACH

Zes maanden zijn er reeds voorbij. Onze Meisjes en Kerlinnekens in het K.L.V.-Kamp te Morbach, geloven het zelf maar amper. En... als men ze na vijf maand voor het eerst terug ziet, dan gelooft men een oogenblik aan de mogelijkheid van een gedaanteverwisseling.

« Ij bent toch M. De Langhe, nietwaar? »

« Jawel ».

« Nu, dan wordt het tijd dat jouw naam wat afgerond wordt ».

Allen zijn ze rond en mollig geworden, ten spijt van de kleederen, waarvan de naden dreigen open te barsten. De Moeders zullen heel wat naaiwerk te verrichten hebben als hun dochters naar huis komen.

Dat is zoo de eerste indruk die men krijgt als men de meisjes na een tijdje terugziet. Frisch en gezond zien ze er uit, hun bolle wangen vertoonen zelfs kuiltjes als ze lachen. En lachen en praten kunnen ze. Kameraadskes uit het Oostendsche, jullie zullen aardig opkijken als jullie vriendinnetjes terug komen.

Maar zoo materialistisch zijn we ook niet aangelegd, dat we slechts lof en verheerlijking wijden aan wat rechtstreeks tot de maag spreekt.

Het onderwijs kwam schitterend ten goede. Schreef ons niet reeds de Moeder van een onzer meisjes, dat ze telkenmale bij het lezen van het wekelijksch briefje van haar dochtertje verwondert was over de goede en vlotte stijl. En wat hebben ze zooal niet te schrijven. Er valt genoeg te vertellen; ze verhalen over de heemnamiddag, over een nieuw lied dat de harten en stemmen veroverd heeft, over een nieuwe ontdekkingsreis in de Morbacher bosschen; over de tibilangelachtige grappen en poetsen die ze uithalen.

Over de mooie Kerstfeestjes geraken ze ook niet uitgepraat. Ze werden vergast op een Adventfeestje in de Landbouwschool. Aan het Kerstfeestje gegeven door de plaatselijke B.D.M. hebben ze de mooiste herinneringen. Het geschenkje dat alle meisjes bekwamen zal hen nog lang een herinnering blijven aan de Duitsche vriendinnetjes.

Het Kerstfeest in het kamp zelf was onvergetelijk. Alle meisjes stonden in eenzelfde uniform in een gesloten kring rond den Kerstboom. Een mooi beeld is het van den stevigen band van gemeenschap die er heerscht. Al die glinsterende oogen zijn gericht op den lichtenden levensboom. Mooie liederen geven nog meer stemming; de blokfluiten « pijpen » een menuet; een vroolijker toon trekt men uit de harmonika.

De geschenkjes lokken « ho »'s en « hoera »-tjes uit. Er zijn boeken, foto-albums, tafelspelen, kunstpopjes, enz. Iedereen is tevreden.

Bij 't begin van het nieuwe jaar keeren onze meisjes huiswaarts na een kampleven van zes maanden. Dat dit leventje hen deugd deed, betwijfelen we niet.

Ida EVERAERT.
Departementsleidster K.L.V.

EEN MOP

't Was reeds laat in den avond toen Wispeti en ik gingen spooken.

We hadden er voor gezorgd, dat we een borstel op de kamer hadden. We hingen een deken over den borstel en nog elkeen over ons hoofd en klaar was Kees. De anderen van onze kamer moesten ons beiden leiden, want het was pikdonker onder de deken.

Toen we goed in de kamer « Kindertuin » waren, begon het spel, we dansten en huppelden en maakten de gekste sprongen die we maar konden uithalen. De kleintjes gierden het uit, sommigen van plezier, anderen van benauwdheid.

Door al dat lawaai was de schaarleidster naar boven gekomen. We stoven allen uiteen, de kleintjes in hun bed en wij tweeën naar ons kamer, maar 't was reeds te laat, de kamp- en schaarleidster stonden aan den ingang van de kamer. Den borstel met de deken er aan droeg ik op mijn schouder, en die van op het hoofd had ik argens onderweg verloren. Wispeti, die geen deken meer had, kon gemakkelijk naar binnen maar ik stond daar nu met dien borstel en die deken, de kampleidster vroeg natuurlijk wat ik met dien borstel uitvoerde, ik kon het beine niet zeggen van het denig lachen en toen het er eindelijk uitkwam kreeg ik nog een berisping en dan met een kort « en nu in bed » was het gedaan.

Ik had wel een standje bekomen, maar we hadden toch veel plezier gehad.

Laura NEIRYNCK.

De jeugdherberg.

(Foto Herbert Ahrens.)

Bij het schoonen poetsen.

BELEVENIS VAN EEN VLAAMS MEISJE BIJ DUITSE PLEEGOUDERS

Onverwacht verlengd verlof

In april 1943 vertrok ik voor de derde maal met de K.L.V. naar Duitsland meer bepaald naar Fürstenberg in Mecklenburg.
Ik kwam er terecht bij de familie Kumm. Zij hadden een zeer grote bakkerswinkel. Er waren drie bakkersknechten en twee winkeljuffrouwen, een kamermeid, een keukenmeid en een kuisvrouw (Putsfrau).
Zo kwam ik werkelijk terecht in de ,,Schlagsahne''.
De vijf weken gingen er zeer vlug voorbij, ook omdat mijn zuster in dezelfde stad verbleef en we samen speelden. Haar verjaardag vierden we met nog twee meisjes bij mij in de koeken en taarten van alle slag. De laatste week mocht ik met de trein naar Stavenhagen 100 km verder om mijn vorige pleegouders te bezoeken waar ik in 1941 geweest was. Een zeer gelukkig wederzien omdat er toen een dochter was even oud als ik. Doch bij mijn terugreis op de trein kreeg ik erge keelpijn met 40° koorts. De dokter verbood me dan ook de afreis naar huis die twee dagen later zou plaatsgrijpen.
Ik verbleef dan nog twee maanden bij mijn lieve pleegouders.
De twee zonen van Herr Kumm verbleven als officier aan het Russisch front. Frau Kumm zelf had geen kinderen en ze deden nadien alles maar dan ook alles om me als hun eigen dochter te adopteren.
Mijn eigen ouders stonden me natuurlijk niet af en het heimwee kwam dan ook bij mij insluipen.
Die twee maanden waren bijna de schoonste uit mijn leven. Bij het afscheid kreeg ik een zilveren ring met roosjes bezet, die ik tot nu toe nog altijd draag. Een dun versleten rondeke.
In liefde en dankbaarheid schreef ik met Frau Kumm tot in 1976, toen ze op 86-jarige leeftijd overleed. Ik was haar dochter en bracht haar vreugde tot haar laatste ademtocht.

Hilda Vandenhove

KAMPEN OF LAGERS — 1941

Reeds in augustus 1941 vertrokken de eerste Vlaamse kinderen naar Duitsland onder leiding van de K.L.V.

Winterbach bij Remstal

Jongens en meisjes werden aldaar ondergebracht bij boeren en burgers, voor een verblijf van 6 weken.

Brull a/Rhein

Jongens en meisjes vooral uit Limburg.

Departementsleider der K.L.V. (N.S.J.V.) Ida Everaert.

Morbach (Hunsrück)

D.M.S.-kamp: leidster Messelis
N.S.J.V.-kamp: leider ?

Oberwesel (Rijn)

N.S.J.V.-kamp. en D.M.S.-kamp.

Sigmaringen Schwaben

Ondergebracht bij boeren en burgers.

Hannover en omgeving

Ondergebracht op kastelen, grote boerderijen en bij burgers.

Oberstdorf

Kamp Walzerschanz — Hotel Schendelhutte.
D.M.S.-kamp: leidster Bijtebier en Josée de Backer.
Verder nog kampen in Wurtenberg, Thüringen, Mecklenburg, Münschen, Saksen.
In deze plaatsen meestal onderkomen bij boeren en burgers.

Bad Kreuznach

Kamp — Schloss Rhein Grafenstein
N.S.J.V.-kamp
Kampleider: een Vlaming.

Rettenbach — Gunsburg

N.S.J.V.-kamp: kampleider Meeuwissen
onderwijzer Mortie

KAMPEN OF LAGERS — 1943

Misdroy

aan de Oostzee.
Jeugdkamp Huis Erika.
Geplaatst door ,,Volkswelzijn''.
Jongens en meisjes van 10 tot 14 jaar in juli 1943.

Schwabenland

In maart 1943.

Vlaamse School Antwerpen

Vertrek van 100 kinderen op 6 april 1943 uit Antwerpen.

Kamp Hoflech (Füssen)

Jongens
Schoolleider: Karel De Cat
Jeugdleider: Piet Vereecken

Kamp Olendorf

Jongens
Schoolleider: Frans Abraham
Jeugdleider: Werner Caluwé

Kamp Walchstein (Noord Bayern)

Meisjes
Schoolleidster: Jet Jorssen
Jeugdleidster: Hilde Van Schoor
Duur zes maanden.
Terugkeer met speciale trein in september 1943

Saksen

Januari 1943

Allgau-Wertach — kamp Pfeiffermühle

Augustus 1943. Een 30-tal Vlaamse meisjes
Leidster in juli 1943: kampleidster met Vlaamse en Duitse leidster Messelis.

Vöhringen — Gasthaus zum Hirsch (1.11.44)

Leidster Messelis met verpleegster en onderwijzeres. Een 30-tal kinderen (meisjes).

Pfaffenhofen (meisjes)

Oberelgingen (meisjes)

KAMPEN OF LAGERS — 1943

Oberstdorf — Kamp Schwand

N.S.J.V.-kamp.
Kampleider: Willy François
Jeugdleider: Hugo Willekens
In 43 en 44 waren er regelmatig 25 kinderen aanwezig (Bernard Houtmeyers, De Cunsel, Etienne Vlaeminck, André Heyndrickx).
Duur van een kamp was telkens 6 maanden.

Kamp Einodsbach

Hoogst gelegen kamp op 1000 m boven de zeespiegel. Jan Verdonck.

Kamp Fürstenburg

in Mecklenburg.
De meeste kinderen werden bij burgers ondergebracht.

Kamp Walzertal — Voralberg

D.M.S.-kamp.
2 juli 1943.
Duur 6 maanden.
2 Vlaamse Jeugdleidsters en 1 Duitse sportlerares.

Kampen in Bohemen, Moravië en Slowakije

Slo/25 Topol'cianky
Bad Luhatschowitz. Villa Anita.

Kamp Burg-Hauneck (Rhön)

Kamp Hotel Stolberg — Bad Frankenhausen (Thüringen)

KAMPEN OF LAGERS — 1944

Alle kampen gingen nu over naar H.J.-Vlaanderen.

SCHWA/64 Mittelberg Klein Walsertal
Haus Widderstein
SCHWA/209 Oberstdorf
Hotel Freibergsee Leider: Frans Dierckx
SCHWA/224 Schwand bei Oberstdorf
Kampleider: H.J. Bannführer Kessler
Vlaamse jeugdleiders: Uscha. Hugo Willekens
Bernard Houtmeyers
SCHWA/8 Ellhofen. Jeugdherberg.
Jeugdleider: Maurits Delaleeuw

KAMPEN IN THURINGEN

Brotterrode: Gasthaus Erholung
Gehren: Jeugdherberg
Ebersdorf: Haus Römhild en Schwesternhaus
Katzhütte: Jeugdherberg
Leutenburg
Friedensburg
Meiningen: Jeugdherberg
Ebersdorf: Schwesternhaus
Kampleider: Haak
Onderwijzer: Jacobs
Lagermanschaftsführer: Vogel
Unterführer: Marquardt en Fischer

KAMPEN IN HET RIJNLAND

Opladen

Flamenlager — januari 1944.
Leider van de uitgebreide K.L.V.: Stabsführer Möckel.

Oberwesel

Meisjeslager in maart 1944
Jeugdleidster: Julia Gillis en De Meulemeester

Later werd dit lager overgeplaatst naar Neuhaus (Nedersaksen)

Kaiserisch/Mosel

KAMPEN IN HET SALZBURGERLAND

Kuchel: Gasthaus ,,Zur Post''. Knapenlager.
Abtenau: 2 jongens- en 1 meisjeskamp.
Lager Tweng aan de Tauernpas: Jongenslager. Lagermanschaftsführer Leo.
Pinsgauern: Lager in Jungshof. Jongenslager.
Wagrein: Jongenslager.
Lager Bruck aan de Grossglocknerstrasse: Jongenslager.
Saalbach: Jongenslager.
Gr.Gmain — Lager ,,Kaiser Karl'': Jongenslager.

KAMPEN IN DE EIFEL

Barscheid

Van oktober 1943 tot april 1944: bezetting van een 20-tal Vlaamse meisjes van 8 tot 10 jaar.
Lagermädelführerin: Christl Mäder.
Vlaamse leidsters: Albrechts opgevolgd door Lily Mercelis.
Jeugdleidster: Duitse: Ursula Smidt
Vlaamse: Rosa Verbist

Andere lagers

Hannover: Stendal
Hunen: Tangerhuts
Garmisch-Partenkirchen: jeugdleidster Connie De Cuyper
Ademan

VLAAMSE INSPECTIEDIENST VOOR SCHWABEN EN ALLGAU

Leiders: Hubert Heyndrickx
Joris Lissens

Alpenrose - Füssen
Vlaamse leidsters: Bertje Gillis
Agnes Cordel
Agnes Delaere

Sonthofen
Immenstadt

K.L.V. WALLONNE

Leiding

De leider: Max Leonard
Propagandaleider: André Ferdinand
De voorzitter van het Naams commiteit: Henri Tournay
Naamse sekretaris-generaal: Ottobon.

Uit een artikel ,,La Kinderlandverschickung et les Wallons'' verschenen in de ,,Journal de Charleroi'' van 14 maart 1944 ontnemen we volgende passage:

> ,,Intussentijd heeft de leider Leon Degrelle een onderhoud gehad met de leiders van de H.J., om te bekomen dat 5000 Waalse kinderen zouden ontvangen worden in Duitsland, maar deze keer niet meer door het N.S.V. maar in het kader van de ,,Erweiterte Kinderlandverschickung''.''

VLAAMSE JEUGD

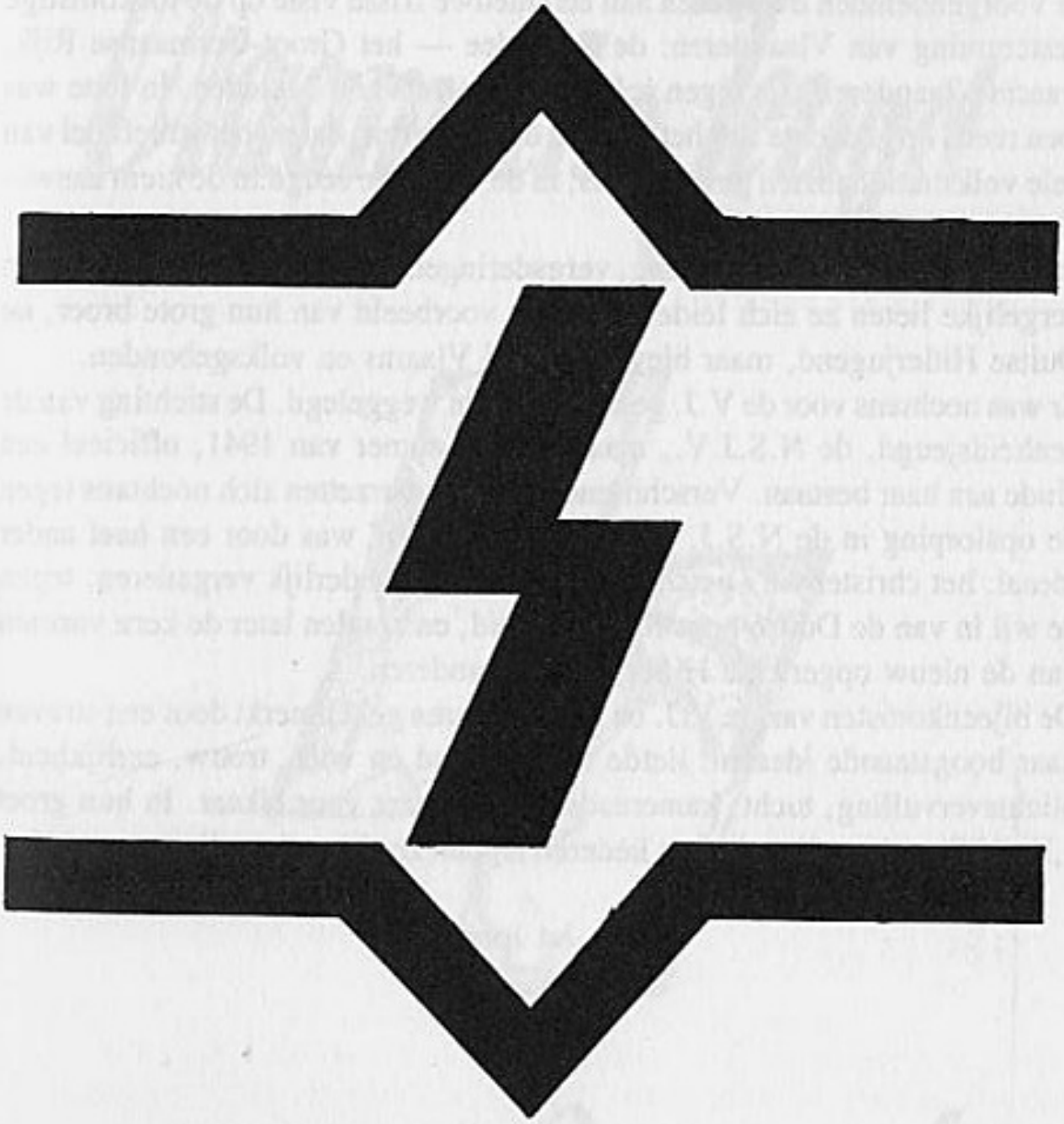

INLEIDING

De Vlaamse Jeugd is altijd een beetje een buitenbeentje geweest tussen de bestaande jeugdbewegingen. Inderdaad, ze werd in de zomer van 1940 gevormd uit groepen die zich losgemaakt hadden — meestal uit ideologische overwegingen — van de traditionele, vooroorlogse jeugdbewegingen en aangevuld door enkele Vlaamsgezinde losstaande groepjes, in hoofdzaak volksdanskringen. Ook individuele jongeren sloten zich aan, die zich evenals de voorgenoemden overgaven aan een nieuwe frisse visie op de toekomstige bestemming van Vlaanderen: de Rijksidee — het Groot-Germaanse Rijk, waarin Vlaanderen zijn eigen zelfstandige plaats zou bekleden. In feite was toen reeds de gedachte aan het Europa der volkeren, dat nu het streefdoel van vele volksnationalisten geworden is, in de Vlaamse Jeugd in de kiem aanwezig.

In hun organisatie, hun werking, vergaderingen, scholing, sport, kampen en dergelijke lieten ze zich leiden door het voorbeeld van hun grote broer, de Duitse Hitlerjugend, maar bleven daarbij Vlaams en volksgebonden.

Er was nochtans voor de V.J. geen lang leven weggelegd. De stichting van de eenheidsjeugd, de N.S.J.V., maakte in de zomer van 1941, officieel een einde aan haar bestaan. Verschillende rebellen verzetten zich nochtans tegen de opslorping in de N.S.J.V., waar men bezield was door een heel ander ideaal: het christelijke Dietsland. Ze bleven afzonderlijk vergaderen, tegen de wil in van de Duitse bezettingsoverheid, en zouden later de kern vormen van de nieuw opgerichte Hitlerjeugd Vlaanderen.

De bijeenkomsten van de V.J. en H.J.V. waren gekenmerkt door een streven naar hoogstaande idealen: liefde tot hun land en volk, trouw, eerlijkheid, plichtsvervulling, tucht, kameraadschap en inzet voor elkaar. In hun groet „Heil Vlaanderen" en in hun liederen legden ze al hun jeugdige geestdrift.

Jet Jorssen.
14.7.81

VLAAMSE JEUGD
V.J.

PROPAGANDABROCHURE

Vlaamsche Jeugd

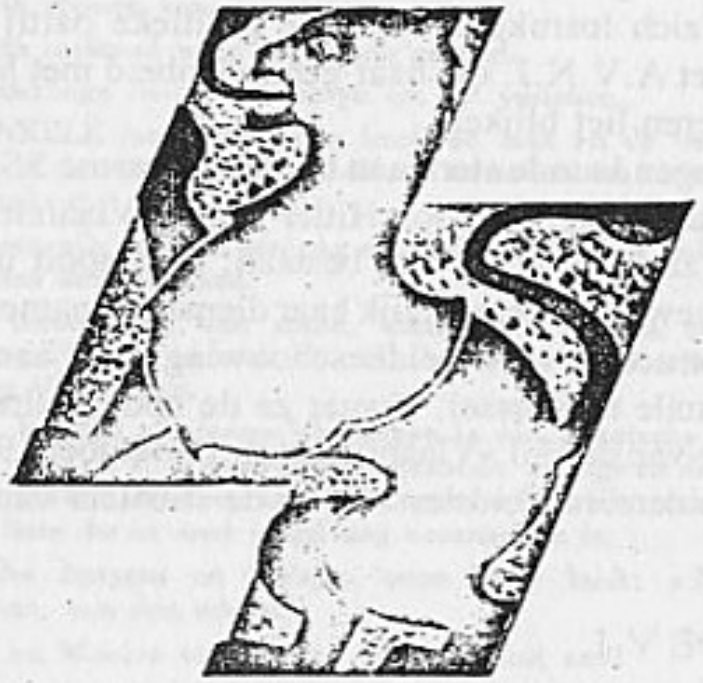

Eenheid!

OPRICHTING

In de herfst van 1940.
Opgericht door een kern van het A.V.N.J., het D.J.V. en enkele jongeren die tot geen enkele jeugdorganisatie behoorden. Het ontstaan van de V.J. greep plaats gelijktijdig met de oprichting van de Algemene SS Vlaanderen (Lagrou, Hermans, Van Puymbroeck).
Tot einde 1940 bestond de V.J. alleen uit jongens.

DOELSTELLING

Volgens de propagandaslogans van de V.J.: De jeugd van Vlaanderen in één enkele beweging bundelen.
In feite waren het jongeren uit Vlaanderen, die de meer radikale toer opgingen en sterk aanleunden bij de Hitler-Jeugd. Zij verweten het A.V.N.J. haar Dietse houding (Dietsland: Nederland + Vlaanderen) en haar houvast aan de oude Vlaamse principes.
Het V.J. wilde zich losrukken van elke politieke partij en kon zich niet verenigen met het A.V.N.J. die haar gebondenheid met het V.N.V. op alle mogelijke manieren liet blijken.
De V.J. daarentegen leunde sterk aan bij de Algemene SS Vlaanderen. Men kan vaststellen dat de V.J. een soort Hitler-Jugend Vlaanderen wilde worden, maar door haar zeer korte tijd van bestaan, zich nooit in die richting kon ontplooien. Dit bewijst voornamelijk haar dienstrangnamen en kentekens, de Siegrune, haar structuur en wereldbeschouwing, haar aanhankelijkheid aan de H.J. Dienststelle te Brussel, alwaar ze de nodige directieven haalden.
Bij de oprichting van de H.J.-Vlaanderen op 15 oktober 1943 waren het weer dezelfde V.J.-leiders en -leidsters die er de stichters van waren.

EINDE VAN DE V.J.

Op 8 juli 1941 werd de V.J. verplicht door de Duitsers tot het samengaan met het A.V.N.J. Er werd een eenheidsjeugdbeweging opgericht in Vlaanderen: de N.S.J.V. (Nationaalsocialistische jeugd) met als leider Dr. Lehembre.
Deze samensmelting werd door de Reichsjugendführung en de N.S.D.A.P. bevolen na de samenroeping van de Vlaamse Jeugdleiders te Potsdam.
Vele jongeren uit de V.J. verlieten toen de jeugdbeweging en enkele weken later stichtten ze de Nederduitse Jeugd, die op haar beurt door de Duitsers verboden werd.

Vlaamsche Jeugd

Antwerpen, Lente 1941.
Berchemlaan, 7

OPROEP

VAN NU AF EENHEID IN DE JEUGD VAN VLAANDEREN.

Op dit oogenblik spant Vlaanderen, op één gebied de kroon: de verdeeldheid der jeugd.

Tientallen, bijna honderdtallen jeugdbewegingen, kernen, groepen, sport vereenigingen en alle andere mogelijke en onmogelijke groepeeringen, hebben allen gemeenschapszin in de jeugd gedood. Vergeten wij daarbij niet dat nogmaals duizenden, ja tienduizenden jongens en meisjes die zich, wantrouwend, nooit groepeerden en die nog stuur- en doel-loos langs straat of velden loopen.

Wij weten echter allen dat uit een versplinterde jeugd niets anders dan een versplinterd volk groeien kan.

Aan deze toestand werd een einde gesteld.

Alle onderlinge twisten behooren tot het verleden.

EEN ENKELE jonge beweging heeft de taak en de verantwoordelijkheid op zich genomen, om aan ons volk dàt te schenken wat voor Vlaanderen het BESTAAN beteekent.

Wij keeren alle politiek den rug toe, en vergeten het politiek verleden dergenen die met ons samenwerken.

Zonder onderscheid van stand, klasse, of politieke richting, blijft een Vlaming toch een Vlaming en staat bij ons. Dat is zijn plicht tegenover de gemeenschap, tegenover Vlaanderen.

De V. J. bundelt alle jonge Vlamingen in één, grootsche organisatie. Naast gezin en school, geeft de V. J. een volledige gezonde, kranige en doelbewuste leiding, zoodat over een korte tijdspanne, ons Volk verbaasd zal zijn over al het goede, het schoone en het fiere dat in onze jeugd nog voorhanden is.

Vlaamsche Jongens en Meisjes, onze leuze luidt: « Niet praten maar werken ». Daarom: aan den arbeid!

Jongens en Meisjes van 10 tot 18 jaar, sluit aan!

Ouders, stuurt uwe kinderen naar de Vlaamsche Jeugd!

Boeren! Arbeiders! Bedienden! Handelaars! Nijveraars! Gij allen die tot hiertoe gescheiden staat, stuurt uwe kinderen naar de Vlaamsche Jeugd, zij bewerkstelligt dié eenheid waarnaar gij tracht!

HEIL VLAANDEREN!

De Jeugdleider der V. J.,
A. WACHTELAER.

DE RIVALITEIT TUSSEN HET A.V.N.J EN DE V.J.

Reeds van bij het ontstaan van de V.J. kwam het A.V.N.J. in botsing met de V.J. Men stuurde elkaar allerhande verwijten toe en bekloeg zich ieder op zijn beurt bij de Dienststelle van de H.J. te Brussel.
Hier volgen enkele van deze brieven gericht aan Hemesath, H.J. Führer in België door Dr. Edg. Lehembre, Jeugdleider van het A.V.N.J. en A. Wachtelaer V.J. Jeugdleider.
Wij voegen hier niets aan toe, de brieven spreken voor zichzelf en geven een juist beeld van de strijd om de macht.

Nota

Al deze brieven zijn in originele versie in het bezit van de uitgever, doch daar vele hiervan in zeer slechte staat vertoeven, waren we verplicht deze over te schrijven, we gebruikten dan de huidige spel en schrijfwijze. Andere brieven brengen we in oorspronkelijk toestand, hier blijft dan de oudere spelwijze intact.

Afschriften

Algemeen Vlaams Nationaal Jeugdverbond

Hoboken, 12 maart 1941

Herrn H.S. Oberbannführer Hemesath!

Am fünften März wurden an verschiedene A.V.N.J. (Allgemeiner Flämischnationale Jugendverband) Leiter Einladungen für eine Versammlung, die in Antwerpen, Sorbenlaan 7, stattfinden sollte, geschickt. Exemplare dieser Einladungen halte ich zur Verfügung. Andere Kameraden erstatteten über jene Versammlung Bericht.
Seit dem '7 März. ist ein Rundschreiben, unterschrieben von Wachtelaer, flämischen Jugendleiter, im Umlauf, mit, als Inhalt einen Zeitungsartikel der nicht viel Positives enthält und eine Unterschriftswerbung, hinsichtlich einer sehr vagen Verpflichtung.
Da, wo die V.J. (Flämische Jugend) schon existiert, tritt sie besonders feindlich gegen die V.N.V. (Flämischnationaler Verband) und gegen den A.V.N.J. (Allgemeiner flämischnationaler Jugendverband) auf.
Daraus lässt zich bereits schliessen dass:
1. Flämische Jugend schon seit früher existierte.
2. Wenn man diese äusserst kleine Gruppe als Jugendbeweging Flanderns will man uns vor einer fertigen Tatsache stellen.

Die Leute, die die V.J. (Flämische Jugend) führen, stammen aus der N.S.V.A.P. (Nationalsozialistische flämische Arbeiterpartei), einer politischen Organisation, die während ihrer kurzen Existenz nichts Positives geleistet hat und nur gegen den V.N.V. und gegen die Person seines Leiters gehetzt und über Organisation und Leiter eine Unmenge Lügen rundgestreut hat. Der Auflösungsbefehl des N.S.V.A.P. nebst Befehl zum Anschluss in die V.J. (Flämische Jugend) wurde von demselben Wachtelaer unterschrieben. Die Vorgeschichte dieses heutigen ,,Jugendabenteuers'' und die Reise des Wachtelaer nach Deutschland sind uns bekannt. Zu eifrige Gegner einer autoritären Bewegung, die logisch aufgebaut wird, liessen uns bereits, seit einigen Wochen, dieses Abenteuer und der Name seines Helden, Wachtelaer, voraussagen.

Nach unserer Unterredung, in Anwesenheit der Herren Wachtelaer und Weyler im ,,Atlantic'' und, am darauffolgendem Tag, meinem Besuch ins flämische Haus zu Brüssel und unserer kurzer Unterredung, in der Wetstraat 12, werden wir nunmehr wieder vor dieselben Menschen gestellt.

Vom Anfang an ist die Probe mit der ,,Flämischen Jugend'' als totgeborene zu betrachten. Die Jugend muss ausserhalb des politischen Streits erzogen werden, aber innerhalb einer klaren Lebensauffassungsatmosphäre, gewiss darf die Jugenderziehungsmethode nicht der Entstehungsgefahr ordnungsstörender politischer Tendenzen unterliegen. Ein gewisser Band mit der massgebenden politischen Organisation ist also notwendig aber dabei darf die praktische Politik nicht verwechselt werden mit der Erziehung die die Erziehung zu anständigen Staatsbürgern einschliesst.

Wir haben bestimmt Einheitssinn, aber nur für die Einheit die sich mit Ordnung und prinzipsfesten Richtlinien vereinbart.

Es ist mir sehr daran gelegen Ihnen ganz offenherzig zu sagen, dass von allen, von Ihnen, als eventuellen Unterschreibern des Manifestes angegebenen Personalitäten, niemand unterschreiben wird, wenn sie die Lage richtig übersehen, da sie zu vorsichtig sind um sie nicht vorzuprüfen.

Falls, trotz allen diesen Bedenken, mit V.J. doch weiter vorangegangen werden müsste, würde dadurch die Verwirrung in Flandern vergrössert werden und ein völlig erfolgloses Abenteuer beginnen.

Hoffentlich werden sie mir meinen offenherzigen Bericht nicht übel nehmen und grüsse ich Sie vertrauungsvoll mit,

Het A.V.N.J. Hou Zee!
get. Dr. Edg. Lehembre
Jeugdleider

Antwerpse Steenweg 177
Hoboken

Niet Praten maar Werken

Vlaamsche Jeugd

Antwerpen, den 18 Juli 1941
Sorbenlaan 7

Hoofdkwartier:
Heiderskabinet
Telefoon 745.21
Postcheckrekening 1072,69
Bankrekening:
De N. V. Rechterbank voor Handel en Nijverheid No 5616

An Oberbannführer Hemesath
Wetstrasse 12 Brussel

Lieber Kamerad,

Der Anfang des Arbeites der N.S.J. Hat mich sehr enttäuscht.

Meine Hoffnung war es anzallen die mit wollten die Gelegenheit dazu zu geben.

Die hierbei gefügten Berichte beweisen dass die Tatsachen meine Hoffnung nicht entsprechen.

Ich wende mich an dir, da ich meine, du kannst schon etwas daran änderen, und grüsse kameradschäftlich in Deutscher Treue

Heil Hitler!

A. Wachtelaer.

Algemeen Vlaams Nationaal Jeugdverbond

Hoboken de 20. maart 1941

Aan H.J. Oberbannführer Hemesath,

Wij houden eraan uwe aandacht te vestigen op het schandalig optreden van ,,De Vlaamse Jeugd'' te Antwerpen (nabij het Sterckxhof te Deurne) verleden zaterdag en zondag.
Daar ging een lessenreeks door van de Vendelschool van het A.V.N.J. Leugens werden door V.J.-leden aan de omstaanders verteld.
De zaken werden voorgesteld alsof die jongens niet tot onze, maar tot hun organisatie behoorden.
Op een ander ogenblik kwam de V.J.-afdeling uitdagend voorbijmarsjeren met trommels en wimpels aan onze kampformatie ontstolen.
Zij beroepen zich op de Duitse overheid en op u om het V.N.V. en het A.V.N.J. aan te vallen: de Duitse overheid en u zoudt partij gekozen hebben voor hun klein groepje tegen de nationaal socialistische jeugdbeweging die overal vertakkingen heeft en zich zeer snel kan uitbreiden.
Ik weet zeer goed dat het van hun zijde lasteren is, als zij U bij deze oneerlijke handelwijze vernoemen. Uit dit alles blijkt ten overvloede dat de bedoelingen van de V.J.-leiding uitsluitend negatief zijn: aktie tegen de éénheid van Vlaanderen.
Spijts vijanden van alle orde, spijts alles zal de beweging in Vlaanderen werkelijk één worden!
Hou Zee!

get. Dr. Edg. Lehembre
Jeugdleider

Algemeen Vlaams Nationaal Jeugdverbond

Hoboken, de 8. april 1941

Aan H.J. Oberbannführer R. Hemesath
Wetstraat 12
BRUSSEL

Nadat ik met de voornaamste mensen, die in Vlaanderen in 't jeugdwerk daadwerkelijk iets hebben gedaan, gesproken heb of hen geraadpleegd, wil ik hier vrijmoedig mijn indrukken samenvatten:

1. DJV is maar zeer weinig meer: is nog een vlag en enkele zeer degelijke personen.
Jong Dinaso omvat enkele goed gedrilde, soldateske groepen en een groep leidende elementen van eerste rang.

A.V.N.J. omvat heel wat meer in zijn Dietse Blauwvoetvendels en heel daarbij zijn propagandawerking in 't jongstudentenmidden (Diets Studentenschap), die door de omstandigheden geheim is.
Het is van belang hierbij te vermelden dat Eugeen Verstraete, Dis Verstraete en Edgard Wauters lid zijn van de verbondsraad en aktief meewerken of raadgeven.
Deze drie nationaal gerichte groepen van socialistisch voelende jongeren staat op dit ogenblik op hetzelfde ideeële standpunt en groeien over zeer korten tijd tot een eenheid.

2. V.J. is een pas ontstane groep. Wachtelaer was nooit aktief in 't politieke of sociale midden, evenmin op kultureel gebied. Een verleden in de jeugdbeweging heeft hij niet. Niemand kent hem. Ik heb hem nu enkele keren ontmoet. Welnu hij is niet van 't formaat van een jeugdleider. Zeer vele grondliggende problemen van het jeugdprobleem ziet hij zelfs niet. In V.J. vinden wij overal die elementen welke wegens tuchteloosheid of zowat met de vroeger bestaande organisaties moeilijkheden hadden en die voor jeugdwerking om allerlei redenen onbruikbaar bleken en nu nog zijn. Daarnaast mensen die pas uit 't vrijmetselaarsmidden komen en de heftigste hetzers zijn geweest tegen ons omdat wij Deutschfreundlich waren: wij werden door hen voor Hitlerknechten versleten. Het kleine schijnsucces van 't huidige ogenblik is te wijten aan leugenachtige propagandamethoden, aan de steun van Duitse zijde, enz.
Het wezenlijke jonge Vlaanderen staat daar niet en komt daar ook nooit.

3. Daartegenover doe ik u opmerken dat zelfs op 't ogenblik dat fel geredetwist werd over standpunten en methodes in de vooroorlogse periodes, de leiders van A.V.N.J., Jong Dinaso, DJV zeer goede kameraden bleven. Ook met de leiders van niet-verpolitiekte of niet geclerikaliseerde groepen, b.v. VVKS (Van Haegendoorn) bestond steeds dezelfde geest van gezonde kameraadschap.
Van Haegendoorn was er in gelukt de groepen van VVKS uit het klerikaal vaarwater te halen en te behouden en ik ben er vast van overtuigd dat hij in alle oprechtheid kan beloven de normale groei van de eenheid met ons te kunnen voorbereiden.
Onmiddellijk kunnen gezamenlijke direktieven gegeven worden voor lichamelijke opvoeding, muziek, enz.

4. In werkelijkheid heeft Tommelein geen leiders en geen organisatie en geen volgelingen.
De ernstige krachten en groepen uit 't socialistische midden zullen veel gemakkelijker tot ons komen als wij als DE jeugd worden aanvaard, dan tot gelijk welke andere groep of organisatie.

5. Wij staan van meet af buiten de praktische politieke aktie, maar zullen nooit toestemmen in 't losmaken van de jeugd uit het enige stabiele opvoedingsmidden in Vlaanderen.
Wij willen jonge mensen opvoeden tot staatsburgers met een volkse, een nationaal-socialistische gezinning.
Vandaar dat een bepaalde organische band met de ouderen-organisaties voltrekt noodzakelijk is.
Voor de innerlijke werking is de jeugdbeweging echter volkomen zichzelf.

6. Een mantelorganisatie moeten wij in de voorgestelde vorm in geweten verwerpen, als zijnde een volkomen ondoelmatige oplossing. Na proefneming met de Unie van hand en geestesarbeiders is iedereen daarvan overtuigd. In dit andere geval (Unie) waren de argumenten en overwegingen pro veel sterker.

7. Iedereen is ervan overtuigd, dat ik persoonlijk de hogere leiding der jeugdbeweging niet mag verlaten; zeker zijn ook de twee Verstraete's en Ed. Wauters, die de gunstige atmosfeer in VIVO, VKC, VJHC hebben geschapen en voorbereid en ons helpen en bijstaan, daarvan ten volle overtuigd.

8. Met behoud van zijn huidige verhoudingen en innerlijke struktuur kan alleen 't A.V.N.J. de kern zijn, waarrond de eenheid tot stand komt. Alleen V.J. heeft die normale eenheidsgroei belemmerd en kan ook een remmende kracht zijn die beslissende stappen vertraagt!
Omdat wij de werkelijke eenheid willen.
Het A.V.N.J.! Hou Zee!

get. Dr. Edg. Lehembre
Diets Jeugdleider

Vlaamse Jeugd
Hoofdkwartier
Leiderskabinet

Antwerpen, 23 april 1941

Kameraad Hemesath,

Nu wij sedert 14 dagen in het openbaar werken, ben ik gelukkig U de eerste resultaten van onze arbeid bekend te maken.
Alhoewel wij de tijd, die deze weken voorafging, benuttigd hebben met onderhandelingen te voeren met Leiders van andere Jeugdgroepen, waardoor wij ook resultaten geboekt hebben, zijn wij toch na die enkele weken arbeid er veel sneller op vooruitgegaan.
Het is ook kenschetsend dat de Jeugdleiders der verschillende organisaties

aanhangig aan politieke partijen allen de eenheid begrijpen en in de V.J. en mij vertrouwen stellen. Daarentegen staan de onderhandelingen met het A.V.N.J. ons als de troebelste voor de geest. Wij hebben meer dan anderhalve maand onderhandeld en onze leden verboden ook maar het minste te ondernemen tegen V.N.V. of A.V.N.J. Wij hebben ook alle onderhandelingen stopgezet met de ondergeschikte Leiders, omdat wij de Leider, met name Lehembre, niet wilden ondermijnen in zijn gezag.
Dr. Lehembre heeft verschillende malen zijn wil tot medewerking om de eenheid te bewerkstelligen, toegezegd. Intussen, terwijl wij een afwachtende houding aannamen en iedere openbare werking stopzetten teneinde de onderhandelingen tot een goed einde te brengen, werd die houding uitgelegd als onmacht en werd in Volk en Staat iedere week een direkte aanval tegen de eenheidsbeweging gericht en tegen de mensen die er voor arbeidden. Zelfs werd aan Staf De Clercq de schijn verwekt alsof de V.J. tegen de belangen van het V.N.V. arbeidde, hetgeen een verkeerd daglicht over heel de zaak wierp.
Daardoor is het gekomen dat de onderhandelingen op een dood punt gekomen zijn. Ik heb dan ook ogenblikkelijk U, Kmd. Hemesath, verwittigd dat wij die onderhandelingen niet verder mochten doorvoeren aangezien wij werkelijk immer op dezelfde hinderpalen zouden stuiten, namelijk onwil van enkele mensen, die hun eigenbelang boven dit van de volksgemeenschap stellen.
We citeren hierbij uit Volk en Staat van 6.4.41 het volgende:
„Plechtige eden werden gebroken en meer dan 30 zilverlingen ons beloofd als beloning voor eventuele vaandelvlucht." En verder: „Enkel en alleen op Dietsen grondslag kan er eenheid komen en die zal er komen onder de leiding van de Dietse Blauwvoetvendels. Doch geen eenheid zonder het A.V.N.J. en zeker niet tegen het A.V.N.J."
Dat betekent voor ons Staatkundig ingrijpen waar de jeugd in de eerste plaats niets in te zien heeft. Verder is het niet mogelijk op die grond eenheid te bereiken, vermits er minstens vier millioen Vlamingen van Dietsland niet willen weten. In die zin kan er dus van een werkelijke eenheid hoegenaamd geen sprake zijn, daar enkel en alleen de Dietse Blauwvoetvendels tot Dietsland gedachte zouden behoren!
Onze jeugd is alle partijpolitiek moede en wanneer een Jeugdgroepering hoe klein ook, een politieke partij volgt, dan is dit alleen onder de invloed van de verplichting tegenover de ouders, leden van die politieke partij.
Wanneer wij honderd maal zegden, dat de eenheid van ons Volk alleen door de jeugd kan bewerkstelligd worden, dan hadden wij gelijk.

Hier volgen de bewijzen:

Aangetreden bij de Vlaamse Jeugd zonder vooroordelen:

1. Nationaal Socialistisch Jeugdverbond. Leider De Lannoy.
2. Nederduitse Hitlerjeugd. Leiders Verwerft en Naessens.
3. De Dietse Blauwvoetbond.
4. Het Meiboomke (Speelschaar).
5. Nationaal Socialistische Beweging. Meisjesafdeling: Jorssen.
6. 50 A.V.N.J. leiders met honderden leden.
7. Meisjesturngroep ,,Aldegonde'' met 250 leden.
8. De Vlaamse Rex-Jeugd-scharen. Leider Mter. Van Alsenay.
9. Jeugdleider Wiedeman met groep.
10. Het grootste deel der bruikbare VIVO-elementen.
11. Speelschaar-jeugdgroep ,,De Leeuwkens''.
12. N.S.V.A.P.-jeugdgroep.
13. Een groot deel der Dinaso-Jeugd (West-Vlaanderen en Limburg).

Intussen, dit is het resultaat van ons werk en dit na slechts 14 dagen arbeid, alhoewel wij in de verlopen weken ook stille actie gevoerd hebben. Wij rusten niet en gaan voort!

Nochtans moet ik opmerken dat er op verschillende plaatsen hard tegen ons gekampt wordt, en dat men in sommige plaatsen de schijn verwekt dat de plaatselijke Ortskommandantur tegen ons is.

De reden kenschetsen zich als volgt:

Alhoewel gewestleiders Ketels en Hendrickx op een vergadering verklaarden waar Bouchery en Lehembre tegenwoordig waren, dat zij met hart en ziel zouden willen toetreden tot de V.J., werden door Lehembre en Bouchery de zaken in een tegenovergestelde richting gestuurd, dit terwijl wij in de gedachte waren dat zij er nog over nadachten en wij dus Ketels en Hendrickx niet meer bewerkten.

Intussen is de heer Romsee benoemd in het Ministerie. Hij heeft in verschillende dorpen en steden Nat.Soc. Vlaamse burgemeesters aangesteld, ook te Hasselt. Daar worden nu de A.V.N.J.-leiders aan een plaatsje geholpen en tevens bedreigd dat, indien ze overkomen naar de V.J. onmiddellijk ontslagen worden.

Het fijne van de zaak is dat ze werkelijk kunnen ontslagen worden daar ze slechts voorlopig aangesteld zijn. Terzelfdertijd, door de betrekkingen van de burgemeester met de Ortskommandantur in deze plaatsen trachten zij ook de Militar Verwältung in hun invloedssfeer te brengen en de V.J. dus officieus tegen te werken. Door onverwachte radio-uitzendingen en opnamen door UFA, die door ons vermeden werden, met daarbij hun alleenrecht van spreken in Volk en Staat, geeft hun een sterk wapen in de hand. Niettemin kunnen wij op dit ogenblik verklaren dat de ,,Vlaamse Jeugd'' sterker staat

dan het A.V.N.J. en ik behoud u nog enkele verrassingen voor, indien wij ook van uwe kant en de Militar Verwältung een weinig geholpen worden.
In die zin groet ik u kameraadschappelijk,

Heil Hitler!
get. Wachtelaer
Jeugdleider der V.J.

Vlaamse Jeugd

Antwerpen, 22 april 1941
Sorbenlaan 7

Hoofdkwartier
Leiderskabinet

Aan Oberbannführer Hemesath
Wetstraat
Brussel

Beste Kameraad,

Ik schrijf u in het Vlaams wijl ik de tijd niet heb een Duits opstel te maken.
Woensdag om 11 uur moet U aanwezig zijn in de Sorbenlaan met uw wagen indien het kan reeds om 10 uur.
Wij schrijven dan 400 nieuwe leden uit Limburg in.
Zondag is de grote turngroep St. Aldegonde, tellende 250 leden uit Gent aangesloten — ohne Bedingungen —.
Gisteren is Rex Vlaanderen Jeugd — ohne Bedingungen — aangesloten. De handtekeningen liggen hier ter uwer inzage.
Op 15 juni zullen wij een verrassend nieuws inzake ledenaantal kunnen melden.
De leider van Rex Jeugd Vlaanderen schrijft in ons jeugdnummer van 1 mei een artikel, en zal daarin uitleggen waarom hij in de Vlaamse Jeugd getreden is met al zijn leden.
De socialistische leider Wiedeman is bijgetreden en is nu propagandaleider in het hoofdkwartier.
Op dit ogenblik staan wij reeds sterker dan het A.V.N.J. en wij werken slechts een maand naar buiten.
Kameraad u moet van uw kant ook iets doen vandaag voor de V.J. zorg om Godswil dat wij een Bezugschein hebben om dat goed mede te nemen dat van de W.L. vrij gegeven is. Uw Zahlmeister kan die zaak regelen. Doet u dat vandaag en binnen een maand en half is de jeugd van Vlaanderen EEN.

Ik verwacht u morgen zonder fout.
Heil Hitler!
get. Wachtelaer.

(Op de zijkant van de brief werd met de hand geschreven)
Help mij in mijne onderhandelingen na eerst met mij gesproken te hebben.
Bitte.

Initialen A.W.

VLAAMSCHE JEUGD

ANTWERPEN, den 15 März 1941
SOMERPLAAN, 7

Dem Oberbannführer Hemesath
Wetsraat 12 Brussel

HOOFDKWARTIER
Leiderskabinet-

Lieber Kamerad,

Ich habe mich verpflichtet gesehen den Presse und Propagandaführer W.Weyler aus der Vlaamsche Jeugd zurück zu weisen.

Reden,seine zugehörigkeit an eineme dem National-Socialismus widerlichen Verein(Freimaurerei)

Ebenfalls hat er mich am 14 verhinderd auf der Bühne zu kommen und eine Rede zu halten.

Auf diese Gründe könnte man gegen uns eine Aktion führen die allein auf grund seiner Zurückweisung ungefährlich gemacht werden kann.

Ich möchte dich auch so bald möglichst sprechen über den Bann Limburg. Heute noch

Mit Kameradschäflichem Grusz.

H E I L V L A A N D E R E N !

De Jugendführer
A.Wachtelaer.

Niet Praten maar Werken

Vlaamsche Jeugd

Antwerpen, den 19 Juli 1941
Barbeniaan 7

Hoofdkwartier:

Telefoon 745-21

Postcheckrekening 1072,69

Bankrekening:
De N. V. Arbeidsbank No [illegible]

Bericht an Oberbannführer Hemesath

Ausschnitte der wichtigsten Teile des Befehlsbriefes, der nicht nur alles was V.J. ist verurteilt, sondern selbst nicht mitgeteilt wurde am Jugendführer des V.J. Wachtelaer. Nur einige Mitglieder empfingen dieses unverstehlichen Schrift, der uns wie einen Schmach vorkommt.

,,198'' Die bestehenden Abteilungen der verschiedenen Jugendorganisationen werden vorläufig weiter arbeiten. Alle Führer welche eine Stelle hatten, führer ihre Abteilung weiter. Ich ersuche jedoch jeden Namen und Anschrift sofort ein zu reichen an das Hauptquartier mit ernennung der Stelle. Lehembre scheint den Führergedanken nicht zu kennen oder nicht erinneren zu wollen. Mir scheint es gegen den National-Socialismus dass jeder sich irgendwo anmelden muss und seine stelle voraussetzen.
Gewönlicherweise wird das von der Organisation wozu Sie gehören gemacht wenn diese ein autoritair System gestehen will.

,,200'' Der Sitz der Hauptquartiers bleibt voläufig Wetstrasse 33, Brussel. Das Uniform ist zusammengesetzt aus das grune Hemd und kurze, schwarze Sammthosen. Das Abzeichen ist Blaufuss mit Deltaabzeichen, Rangabzeichen und Stellen werden folgende Woche bekannt gegeben.
Bei eine unsere unterhaltungen war doch entschlossen das Siegrune abzeichen zu behalten. Von allem diesem ist der V.J. Führer Wachtelaer nicht auf dem laufenden. Nicht mal ist daruber mit ihm durch Lehembre geredet. Auf eigenem Initiatief benutzen Sie alle Abzeichen und Uniformteile des V.N.V.-s. Das Deltaabzeichen wird dabei noch als Parteiabzeichen benutzt, was unsre Unabhängigkeit der Partei, wie Lehembre sie sich vorstellt Ausdruck gibt.

,,201'' Vom Heute ab sind angestellt
Leo Poppe: Amtsführer Pressedienst.

Rutgen Everaert: Amtsführer Prop. Dienst.
Dis Fagot: Stabinstruktor Führerschule.
John Caremans: Stabsinstruktor Führerschule.
Remy Pireyn: Abteilungsaf. Schulung (Ausbildung).
Reimond Claus: Stabinstr. Athletiek.
Lucien Maesen: Marine Commandant Gebiet Flandern.
Erlauterungen hierzu sind unnötig.
Alle diese Angestellten sind V.N.V. oder Dinaso. Warum wird keine Einzige V.J. Stabsmitglied ernannt.
,,202'' Ehrenabzeichen: Alle Mitglieder des A.V.N.J.-Jongdinaso, Rex Jugend und D.J.V. welche ihre und ununterbrochene Mitgliedschaft von vor 10 Mai '40 bis auf dem heutigen Tage bewiesen können, empfangen des Jugendführers einen speziellen Ehrenabzeichen. Diese Abzeichen wird auf der Lincken Brusttache getragen. Der Mitgliedschaft wird befestigt durch Stammnummer oder Mitgliedskarte. Es muss an das Hauptquartier angefragt werden.
Durch dieser Satz wirdt jeder V.J. Mitglied davon ausgeschlossen. Die V.J. doch besteht nur nach 10 Mai '40 und ist zusammen gesetzt aus Teile der A.V.N.J., Teile Dinaso und Rex, und Teile D.J.V. mit dazu eine grosse Anzahl erbeigeführten begeisterden für den Nat.Soc.n. gedanken. Die früheren A.V.N.J. Mitglieder die jetzt bei uns stehen, weil wir von Anfang ab den Nat. Socialismus vertreden, haben, sind also nur Veräter obwohl sie eben so gut wie die anderen vom vor 10 Mai in Kampf stehen und stehen geblieben sind; oder sind nur diese die immer in V.N.V. gestanden haben gute Nat.Soc. Warum sind diese vielen dan bei uns gekommen? Ich meine, durch diesen Satz werden die V.J. Jungens in ihre Ehre gekrenkt.
,,203'' Hier wird von einem Verbundsrad gesprochen, der am 20 Juli zusammenkommen muss. Was ist das? Wer hat diesen Rat zusammengestellt? Warum haben wir davon kein Bericht empfangen? Warum wird keiner unser V.J. Mitglieder und selbst der V.J. Führer Wachtelaer nicht eingeladen?
Dieser Befehlsbrief ist unterschrieben: Dietsche Jeugdleider. Warum nicht Nat.Soz. Jeugdleider? Oder besteht heute vielleicht ein Dietsch Nat.Soz. Als letzte Bedenken habe ich dagegen, dass der erste Befehlsbrief der neue N.S.J. anfangt mit ein A.V.N.J. Folgnummer (197).
Ich meine von der Hand Lehembre's in Volk en Staat gelesen zu haben ,,Ich vergesse alle das Vorgehende''. Davon kann ich leider den Beweis nicht finden.

Ich bitte dich, Kamerad Hemesath, lasse die V.J. nicht in den Stich, damit wir allen weiter auf dich vertrauen können, wie vorher.

In deutscher Treue,

Heil Hitler!

A. Wachtelaer.

Niet praten maar werken

VLAAMSE JEUGD
Antwerpen, de 19. Juli 1941
Sorbenlaan 7

Hoofdkwartier
Telefoon 745.21
Postcheckrekening 1072.69
Bankrekening:
De N.V. Kredietbank nr. 5516

Hern Oberbannführer Lt. Hemesath
Wetstrasse 12,
Brussel

Lieber Kamerad Hemesath,

Erster Bericht über das Zusammenschliessen von V.J. und A.V.N.J. zu N.S.J.V.

A. In alle Zeitungen erschien einen Artikel, meldent, dass die unterschiedene Gruppen bis zum völligen Anschluss selbständig weiter arbeiten wurden.
Unterstehenden Befehl empfing ich des früheren Führers des Hauptquartiers A.V.N.J. (P. De Kempeneer).
„Schicke alle Listen der Namen der Führer eben so wie die Listen der wieitere Mitglieder, an das Hauptquartier Wetstrasse 33, damit Befehle gegeben werden können."
Ich antwortete darauf, dass ich nur Befehle zu empfangen habe meines unterstellten und einzigen Führers Lehembre.
Da das Hauptquartier noch nicht zusammengesetzt ist und ich unmöglich ein Hauptquartier sehen kann in dem Person des De Kempeneer sinds für mich Befehle dieses Hauptquartier nicht gültig.
B. Unterredung mit Lehembre: Lehembre achtet es unnötig einen gansen Stab zu errichten. Ich habe den festen Eindruck er wünsche allein weiter arbeiten mit seinem früheren Stab und diesen selbst führen, weil doch dem Vertrage zufolge ich selbst Stabsleiter sein wurde.
1. Dr. Lehembre machte mich den Vorschlag nach Tyrol zu verreisen.

2. Mich zu beschäftigen mit den bestehenden Flämische-feindliche Jugendvereinen, was zu deren Auflösung führen wurde.

3. Das Kernen grunden in Wallonien: In einem Worte, mich mit allem, was mit der innere Organisation der N.S.J.V. nichts zu tun hat zu beschäftigen.

Ich zeichne in allen diesen Tatsachen kräftig Protest an.

C. Dr. Lehembre schrieb zwei Artikel (mit) in Volk en Staat welche hinzugefügt sind.

Unnötig zu sagen, dass diese Artikel mit allem dieses ,,Dietsch-Geschrei'' für alle unsere Mitglieder und mich selbst dauernde schmerzende Hauen sind, welche wir nur ordnungsgemäss dulden, aber bei allen einen bestimmten Mistrauensgefühl erwecken.

D. Ich habe die Uberzeugung, dass mann alle Mitglieder der V.J. vernachlässigt. Beigefügte Ubersetzung eines soeben eingetroffenen Befehlsbrief befestigen meine Meinung.

Ich wünsche, Kamerad Hemesath, dass diese Sache genau und von nah folgen wollen, und darauf achten, dass nicht nur V.N.V. Elemente, wie ich immer fürchtete die Führung in Hände bekommen, da ich selbst als Untergeordnete jeder Befehl des Jugendführers befolge und befolen werde.

In deutscher Treue,
Heil Hitler.
get: A. Wachtelaer

Niet praten maar werken VLAAMSE JEUGD

Antwerpen, den 24 juli 1941

Hoofdkwartier
Leiderskabinet

Aan de Jeugdleider der N.S.J.V.
De heer Lehembre

Mijn jeugdleider,

Tot nu toe ontving ik geen antwoord op mijn schrijven van 9 juli j.l. aan u gericht.

Het spijt mij u te moeten doen opmerken dat verscheidene maatregelen getroffen werden zonder dat ik of mijn medewerkers daarvan op de hoogte gesteld werden. Ik teken dan ook protest aan.

1. Tegen verder gebruik van de naam Dietse Blauwvoetvendels, dit op de lidkaarten, en verder ook tegen de naam Dietse Meisjesscharen.
2. Tegen het gebruik van het A.V.N.J. teken met de Delta op de ramen van

het nieuwe Hoofdkwartier alsook op alle klasseurs en plannen dewelke tegen de muur hangen.
3. De formulieren ,,Aanvraag om benoeming'' kan ik niet aannemen daar een eed van trouw de V.J. onbekend is. In een Nationaal socialistische jeugdbeweging wordt geen aanvraag om benoeming gedaan maar worden door verantwoordelijke mensen, in deze omstandigheid door u alleen, mensen aangesteld.
4. In Volk en Staat van vandaag verscheen een oproep voor de Kaderleden der N.S.J.V. voor een samenkomst op de Frankrijklei. Aangezien de samensmelting in het Antwerpse nog niet is doorgevoerd, dit volgens ons verdrag, kunnen onze V.J.-leden daar niet aanwezig zijn.
5. Te Gent heerst grote wanorde doordat de Banleider van de V.J. over het hoofd werd gezien en men rechtstreeks kontakt heeft genomen met Mortier. Dit komt ook niet overeen met ons verdrag.
Ik vraag u dringend alle maatregelen tot naderhand uit te stellen, totdat ieder in de Hogere Leiding op zijn verantwoordelijke plaats staat, daar ik vrees dat wij anders voor onoverkomelijke moeilijkheden zullen komen te staan.
Tot nu toe traden reeds 370 leden der vroegere V.J. uit de beweging en dit is alleen veroorzaakt door onverantwoordelijke en te snel getroffen maatregelen, welke genomen zijn zonder de V.J.-leiding te kennen.
Ik houd er aan u mijn persoonlijk vertrouwen uit te drukken, maar ik eis tevens dat ik als tweede waardigheidsbekleder in alle toekomstige maatregelen gekend worde.

Kameraadschappelijk,
Heil Vlaanderen!
De jeugdleider der V.J.
A. Wachtelaer

STRUCTUUR

De V.J. werd onderverdeeld in 5 bannen of gouwen. Deze gouwen volgen de grenzen van de 5 Vlaamse provincies.

Ban	*Banleider*	*Kwartier*
Ban I Antwerpen	Piet Vereecken	Paleisstraat 39 Antwerpen
Ban II Oost-Vlaanderen		Laurentplein 5 Gent
Ban III West-Vlaanderen	Vervaecke Piet	Leiestraat 14 Kortrijk
Ban IV Brabant		Hendrik I laan 10 Vilvoorde
Ban V Limburg	Emiel Pallemans † (opperbanleider)	Prinsenstraat 43 Hasselt

De algemene leiding

Jeugdleider: Alfons Wachtelaer
Plaatsvervanger: Amaat Delannoy
Propagandaleider: Opperbanleider Jan Wuyts
Afdelingsoversten
Muziek: Opperbanleider Staf Van der Loo
Oppergevolgschapsleider Jozef Bachot
Cultuur-Wereldbeschouwing: Jef Cleybergh
Propagandaleider ,,De Bron'': Frans Wuyts, Amaat Delannoy, Wim Naessens, De Mondt.

Hoofdkwartier

Sorbenlaan 7 te Wilrijk.

Leiders

Karel Wiedeman, Leo Verwerft, Gustaaf Van Velthoven, Emiel Pallemans, Renaat Bauweraerts, Fons Coppens, C. Van de Velde, Walter Van Mariaberghe, Fons Bellefroid, Hein Beniest, Juul Bosmans, Norbert Vercauteren, Lieven Rens, Marcel Behaegel, Flor. Pieters, Roger Demeurisse, F. Callens, Lode Pennartz, Jos De Witte, Reginald Beernaert, Herbert Smagghe.

Aantal leden

Ongeveer 800 in de eerste helft van 1941.

BAN I ANTWERPEN

Kwartier: Antwerpen, Paleisstraat 39
Banleider: Piet Vereecken
Vendelleider: Renaat Bauweraerts
Schaarleider Oude God: Frans Huysmans
Schaarleider Mechelen: Hubert De Troyer, Jan Verschueren
Leden: Melaerts Frans, Miel Lensens, Eddy Blairon, Frans Blairon, Jaak Van der Auwera, Jef Cleutens, Brouwers.

BAN III WEST-VLAANDEREN

Kwartier: Kortrijk, Leiestraat 14
Banleider: Vervaeke Piet
Stamleider: Beernaert Reginald
Gevolgschapsleider voor Kortrijk: Vandenbone Bert.

DUITS RAPPORT OVER DE PROPAGANDATOCHT DOOR MECHELEN OP 18.5.1941

Afschrift

Den 29 juni 1941

An den Landesgruppenleiter
der N.S.D.A.P.

Betr. Werbeveranstaltung der ,,Vlaamsche Jeugd''
am 18.5.41

Die Veranstaltung war gut organisiert. Leider war der Besuch ziemlich spärlich für eine Stadt mit 70.000 Einwohnern.
Die Filmvorführungen waren sehr gut.
Der Jugendführer von Flandern sprach über Zweck und Ziel der Flämische Jugend.

K.L.V. Aankomst in Vlaanderen 1942.

K.L.V.D.R.K. en H.J. meisjes wachten op de aankomende kinderen in het station Hasselt.

V.J. Jeugdleider A. Wachelaer.

V.J. Leiders. Van links naar rechts: Piet Vereecken, Renaat Bauweraerts, Leo Verwerft, Wim Naessens, Wuyts, Martha De Ridder, Maria Van Welder.

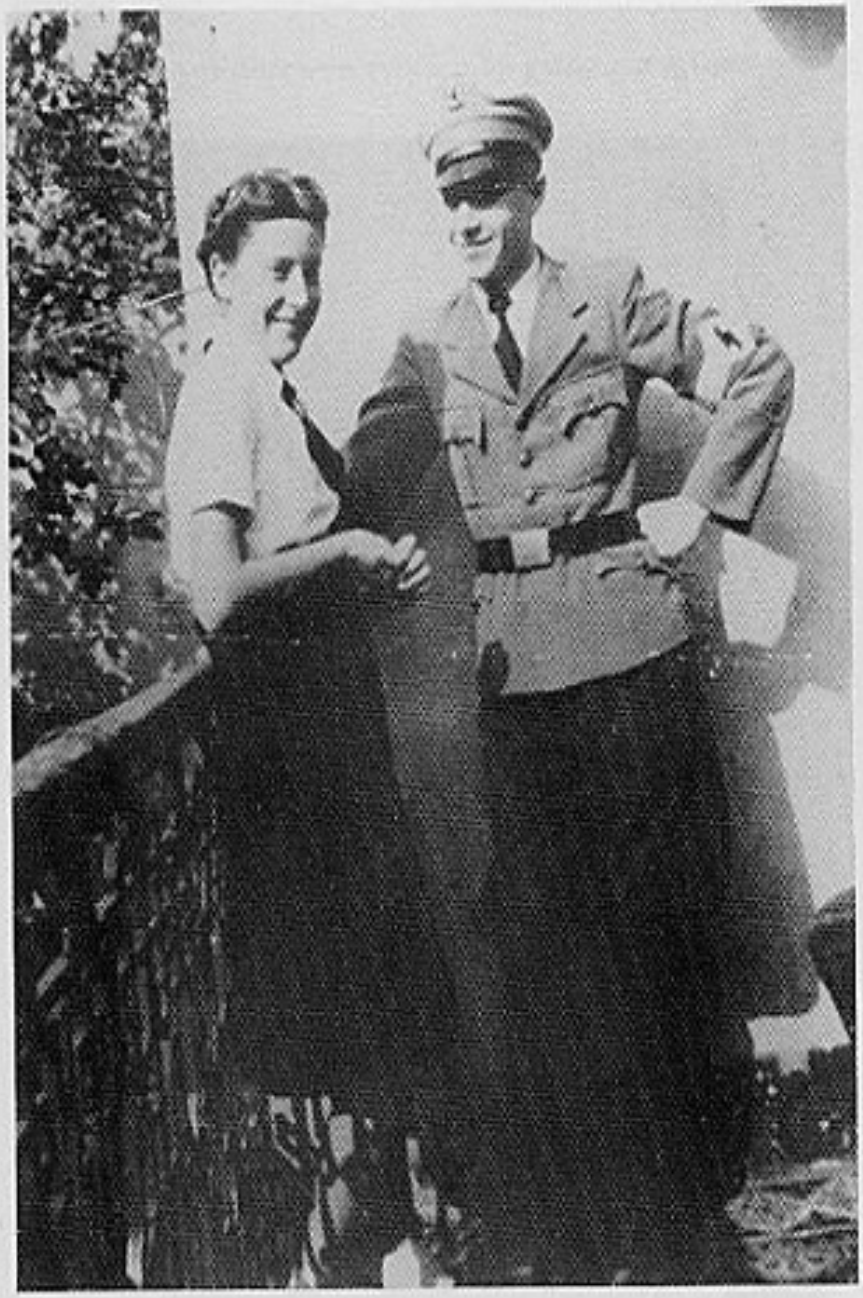

V.J. Banleider Renaat Bauweraert en Tilleke.

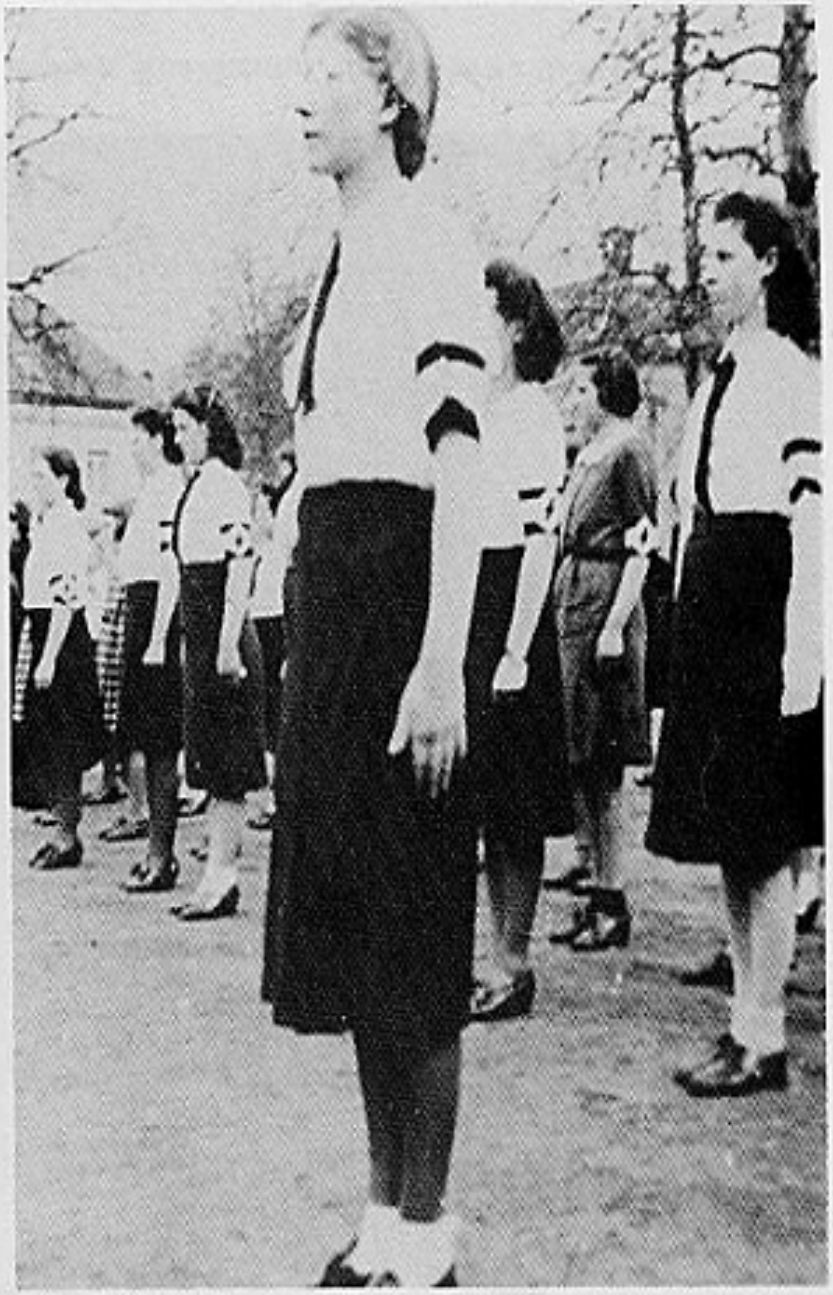

V.J. Jeugdleidster Jet Jorssen.

V.J. Omer Stevens.

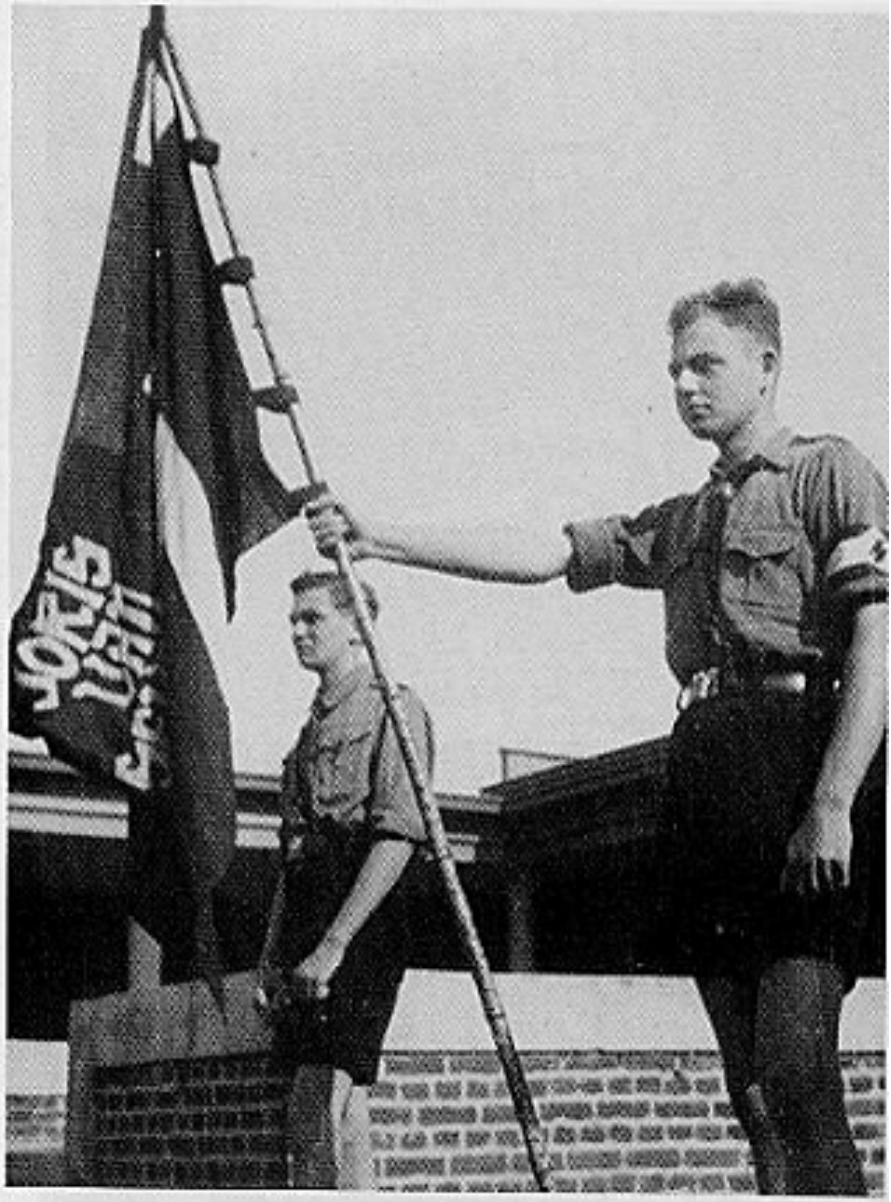

V.J. 1941. School in de Grijspeerdstraat te Antwerpen. Werner Caluwe en Herbert Smagghe.

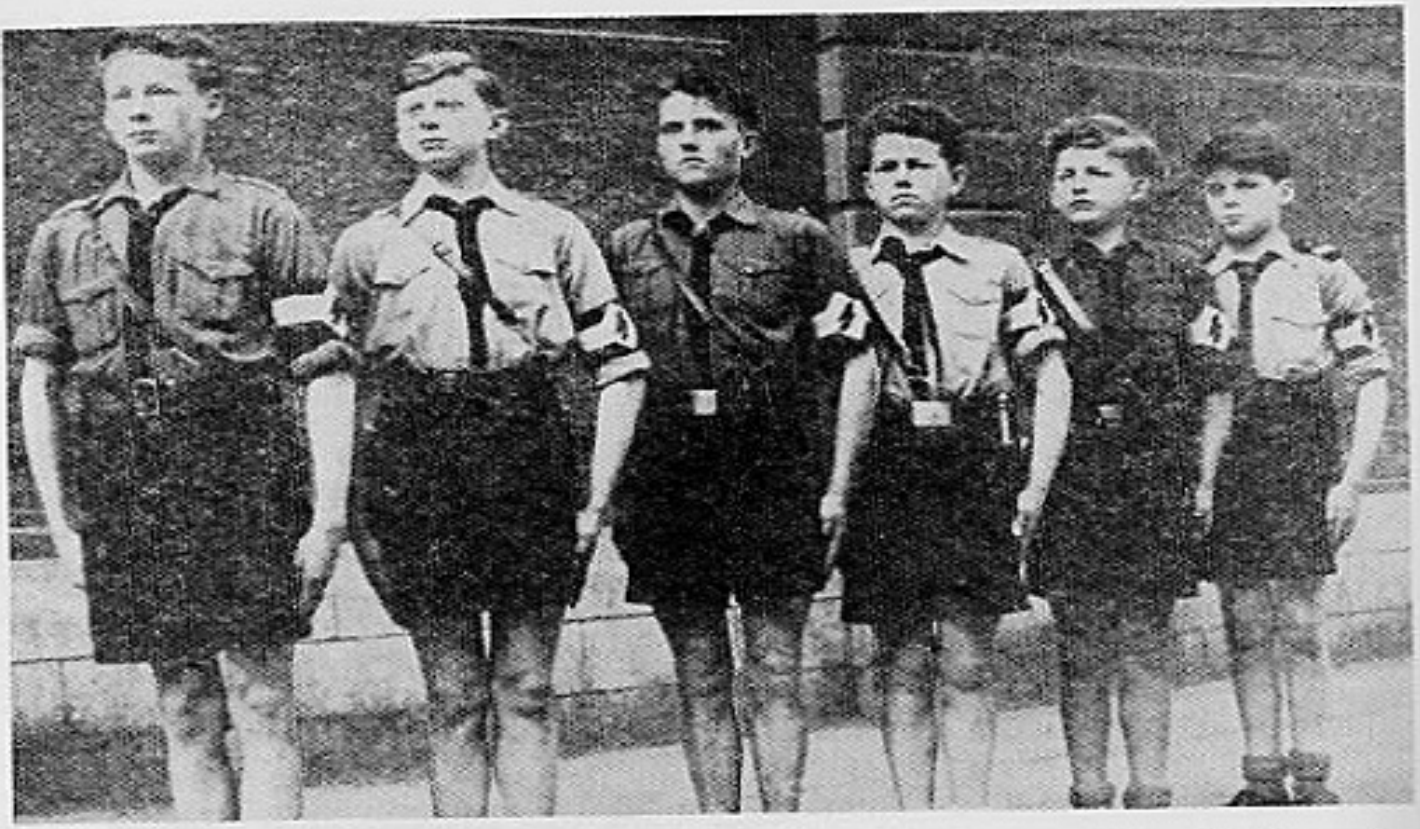

V.J. mei 1941. Van links naar rechts: ?, Jef Van Hoof, Bob Mollet, Herbert De Creus, Luc Taymans, Herman Raes.

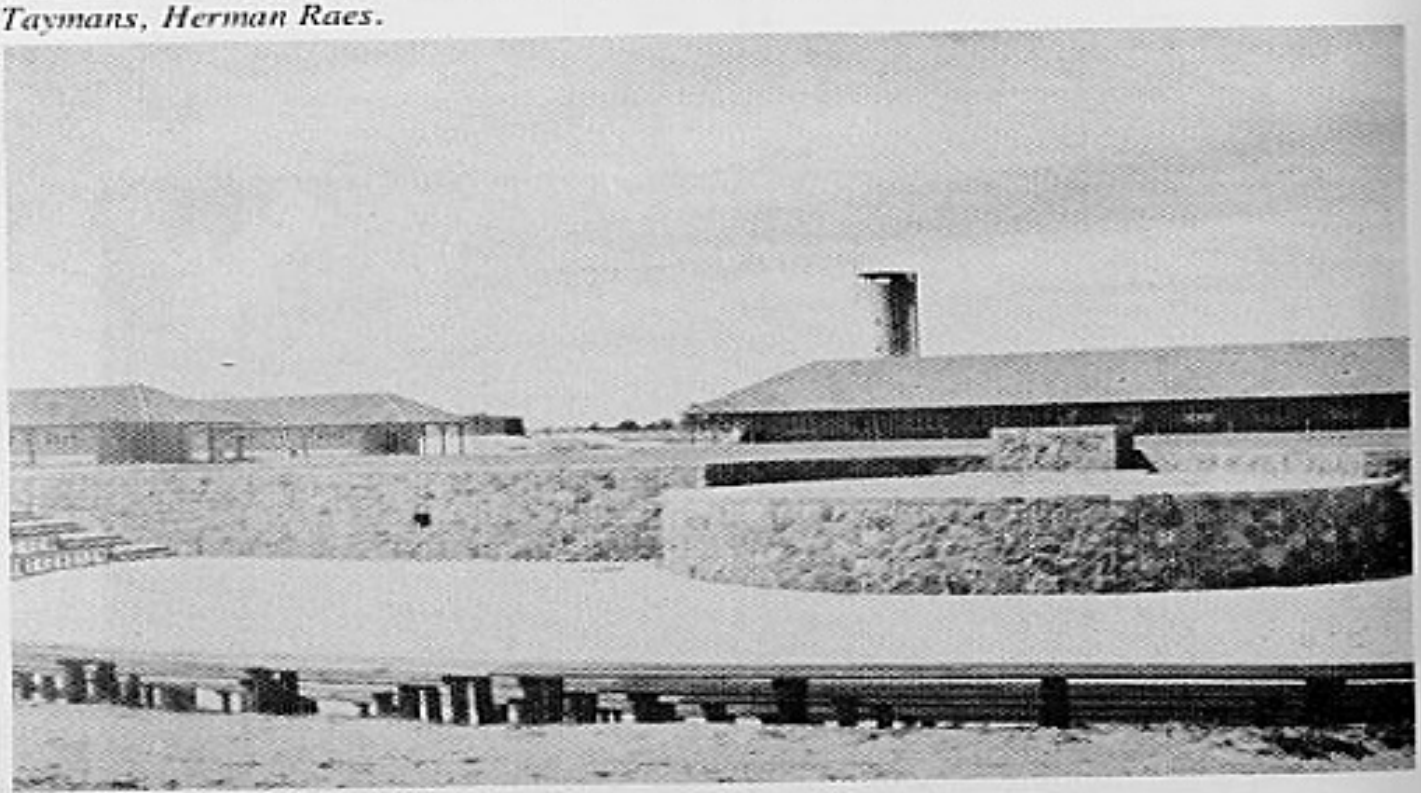

H.J.V. Odensburg Crössinsee.

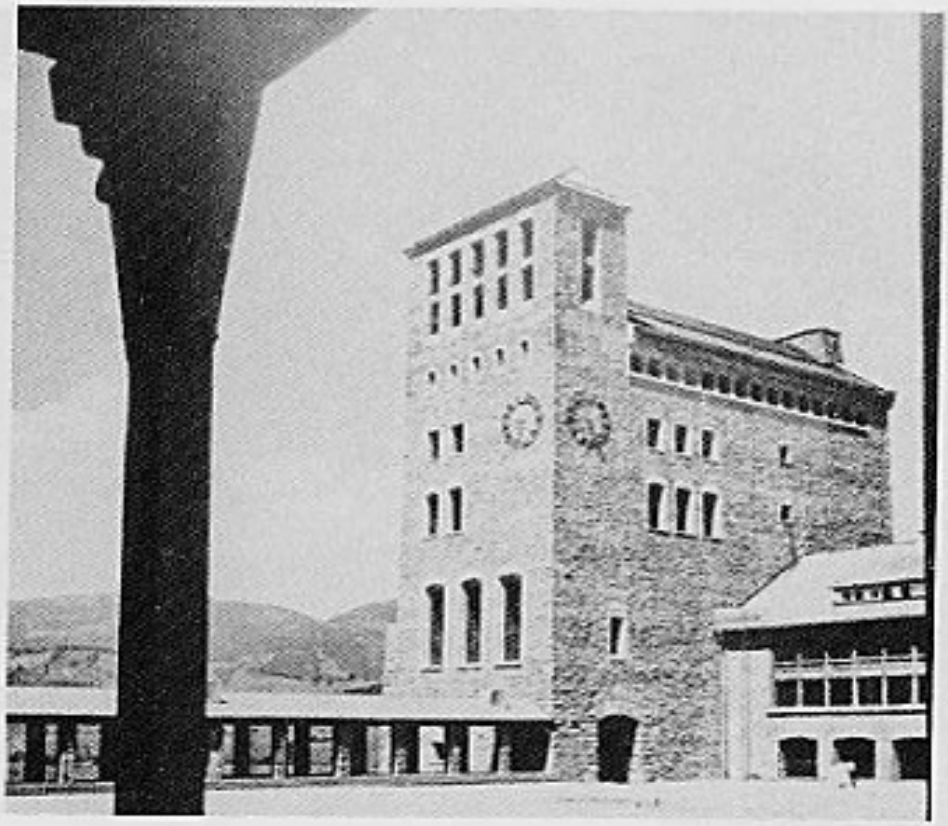

H.J.V. Ordensburg Sonthofen.

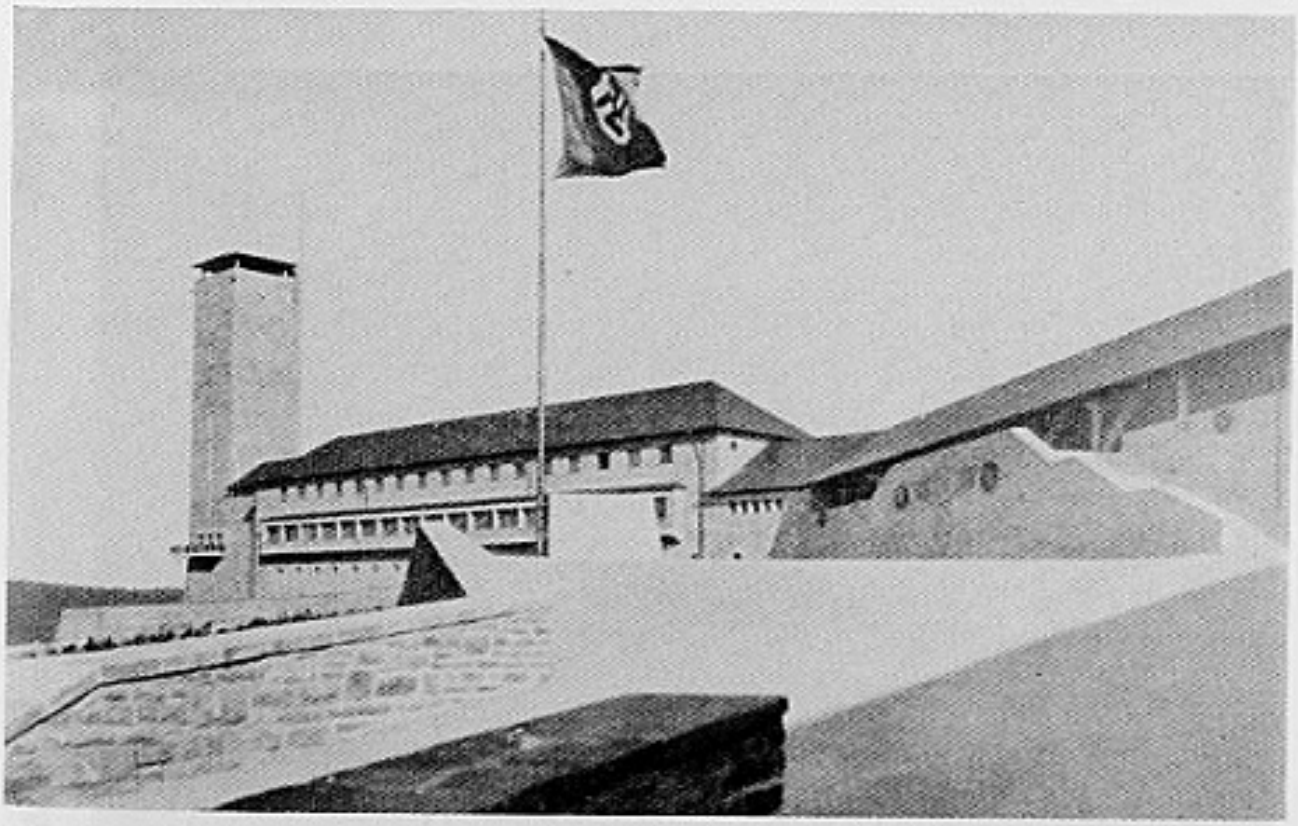

H.J.V. Ordensbrug Vogelsang in de Eifel.

Gebietsführer Bennewitz.

H.J.V. Inspecteur der H.J. Raf Van Hulse, Hauptsturmführer der Waffen SS.

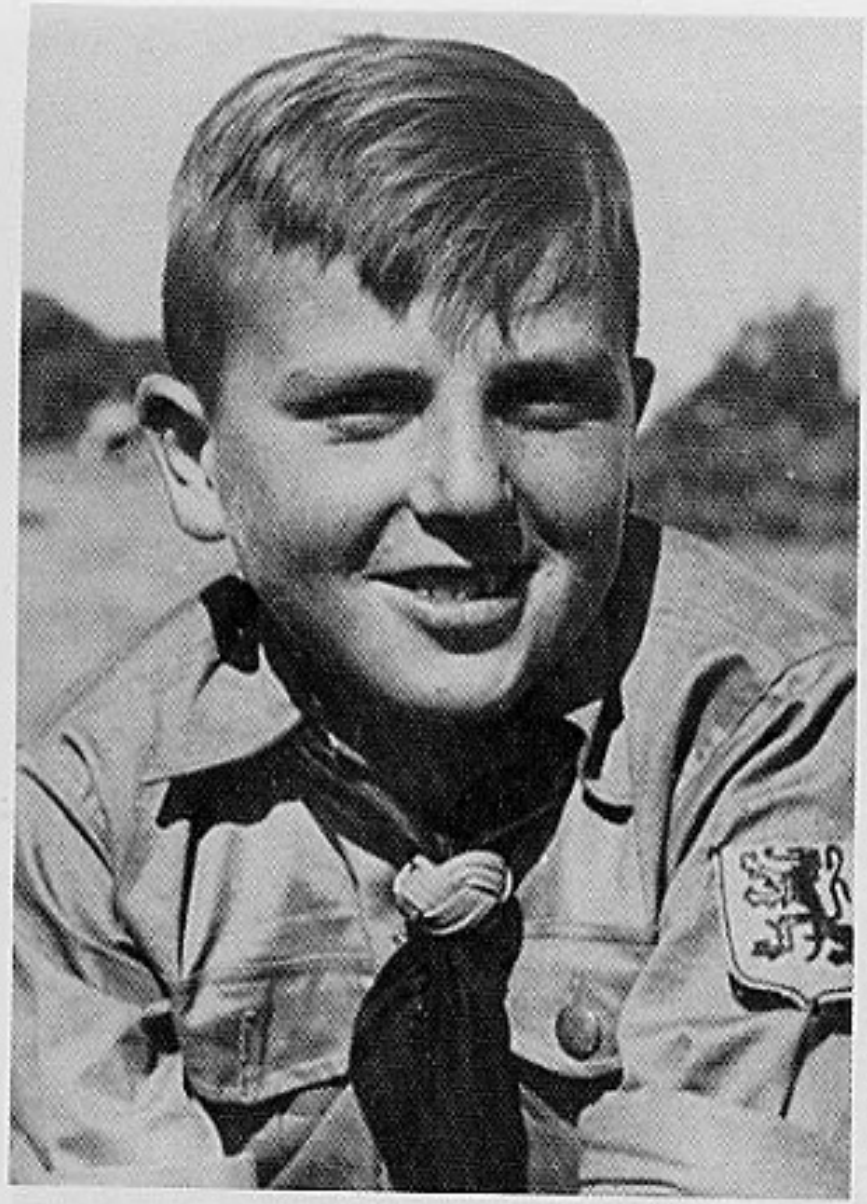

H.J.V. H.J. Jongen.

H.J.V. Fier staan de eerste vaandeldragers op de Grote Markt te Sint-Niklaas.

H.J.V. H.J. Waterschei.

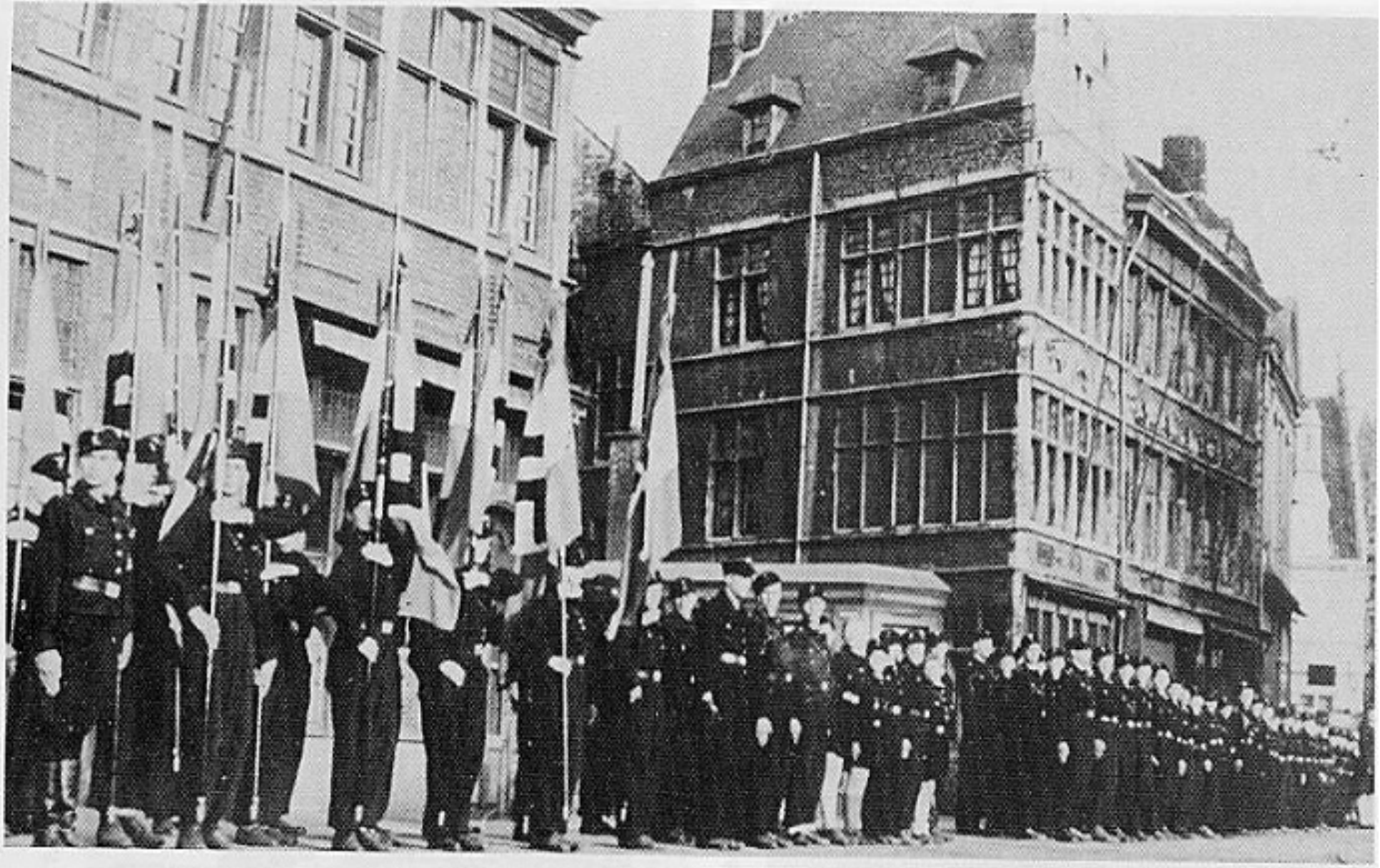

H.J.V. Verzameling te Vilvoorde — 12 maart 1942.

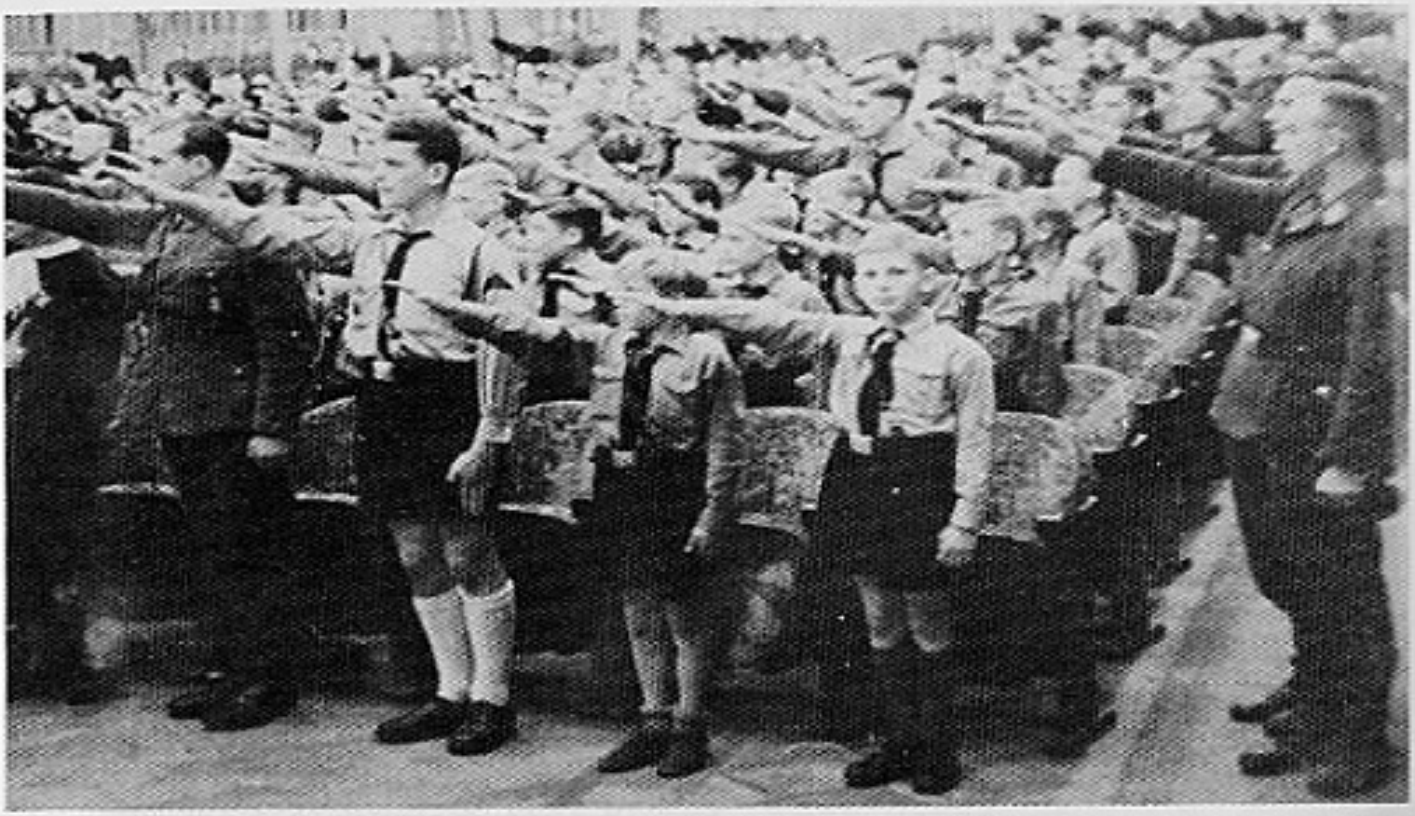

H.J.V. Verzameling in de Zaal van de Dierentuin te Antwerpen.

H.J.V. Op stap.

H.J.V. Mars door Antwerpen.

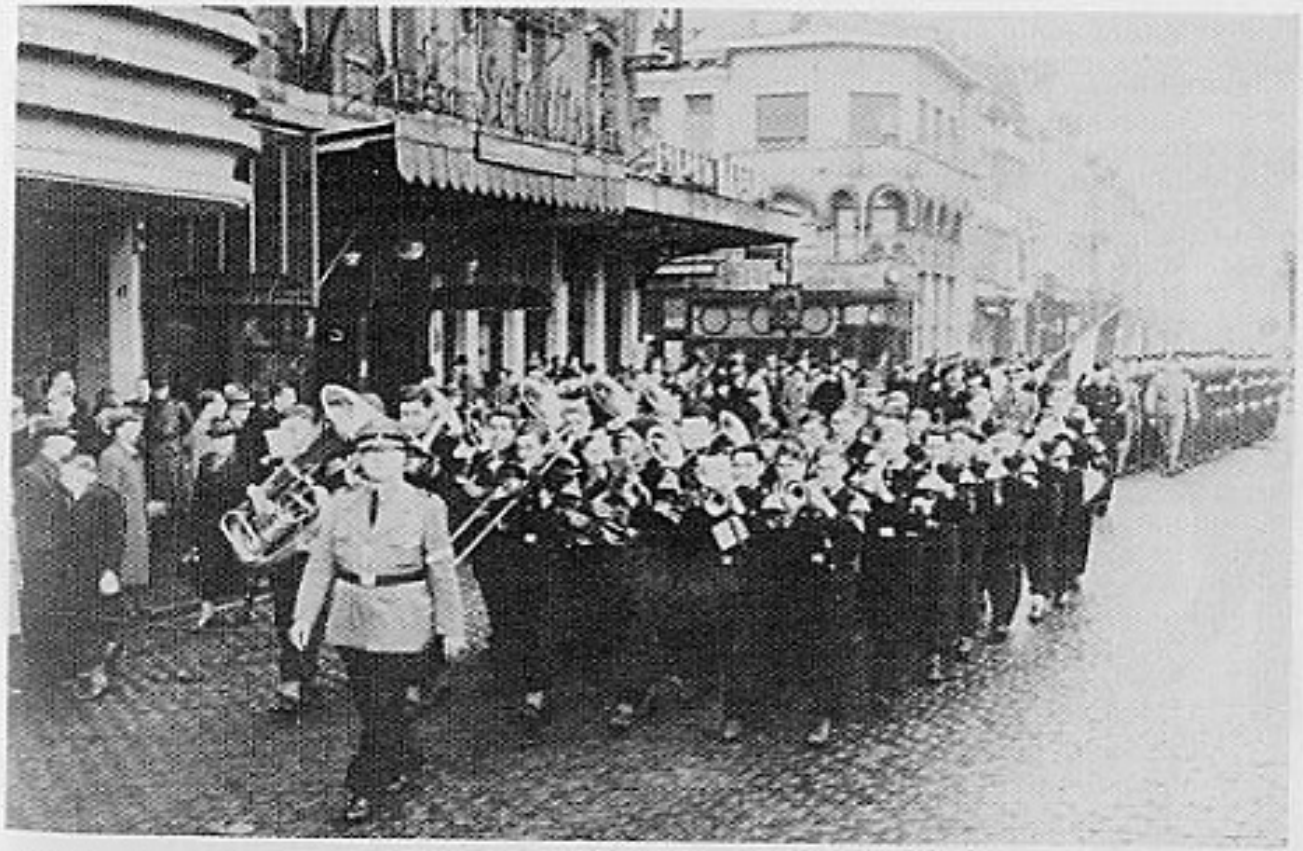

H.J.V. Muziekkapel.

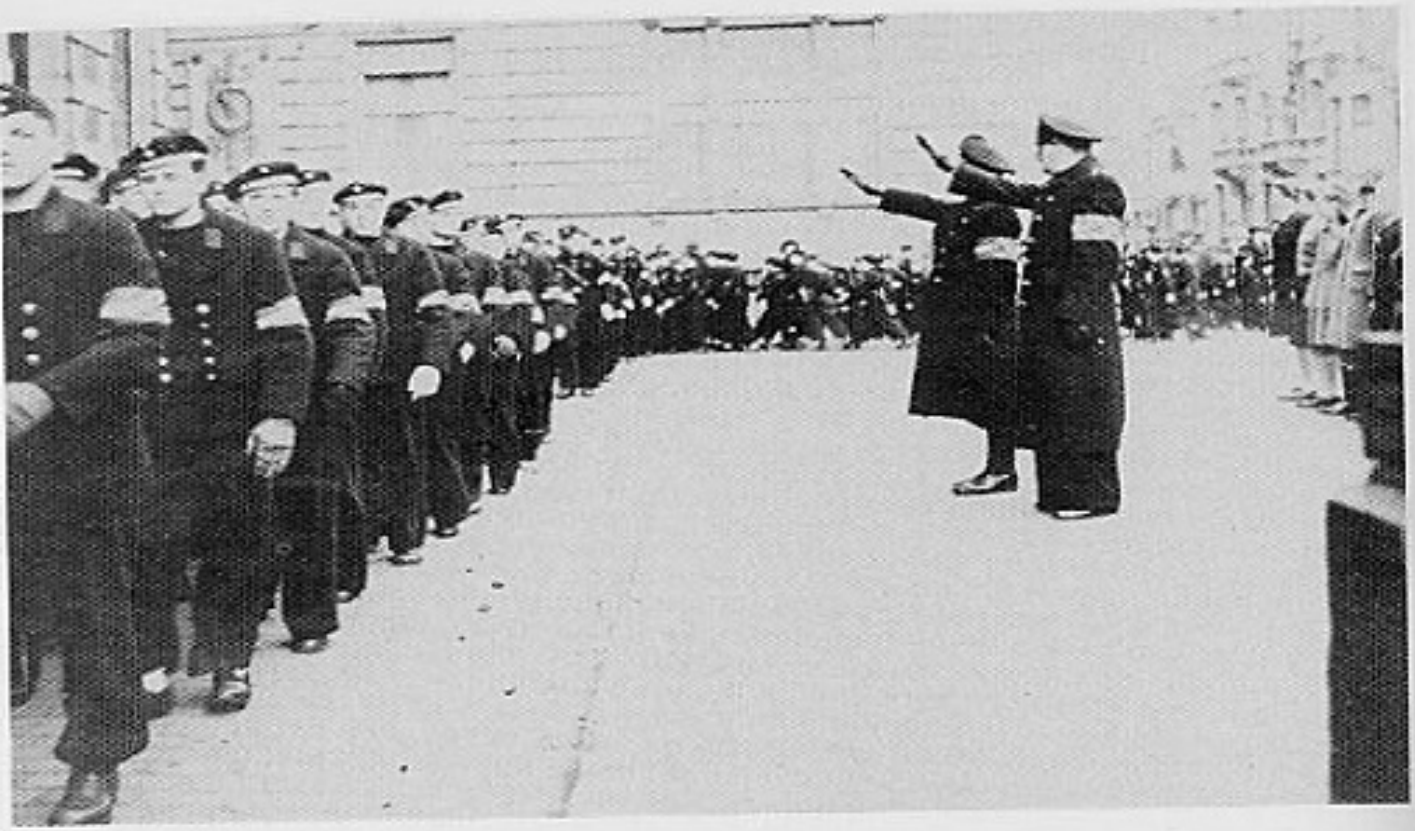

H.J.V. Samen met de Kriegsmarine. Mars door Diksmuide naar Langemark.

H.J.V. 30 januari 1944. Samen met de Kriegsmarine. Mars door Diksmuide naar Langemark.

H.J.V. Van links naar rechts: Wim Leis, Sus Huybrechts, Herman de Jong, Miel Van de Berg, Omer Stevens.

H.J.V. 1944. Vertrek van H.J.-jongens naar de Waffen SS.

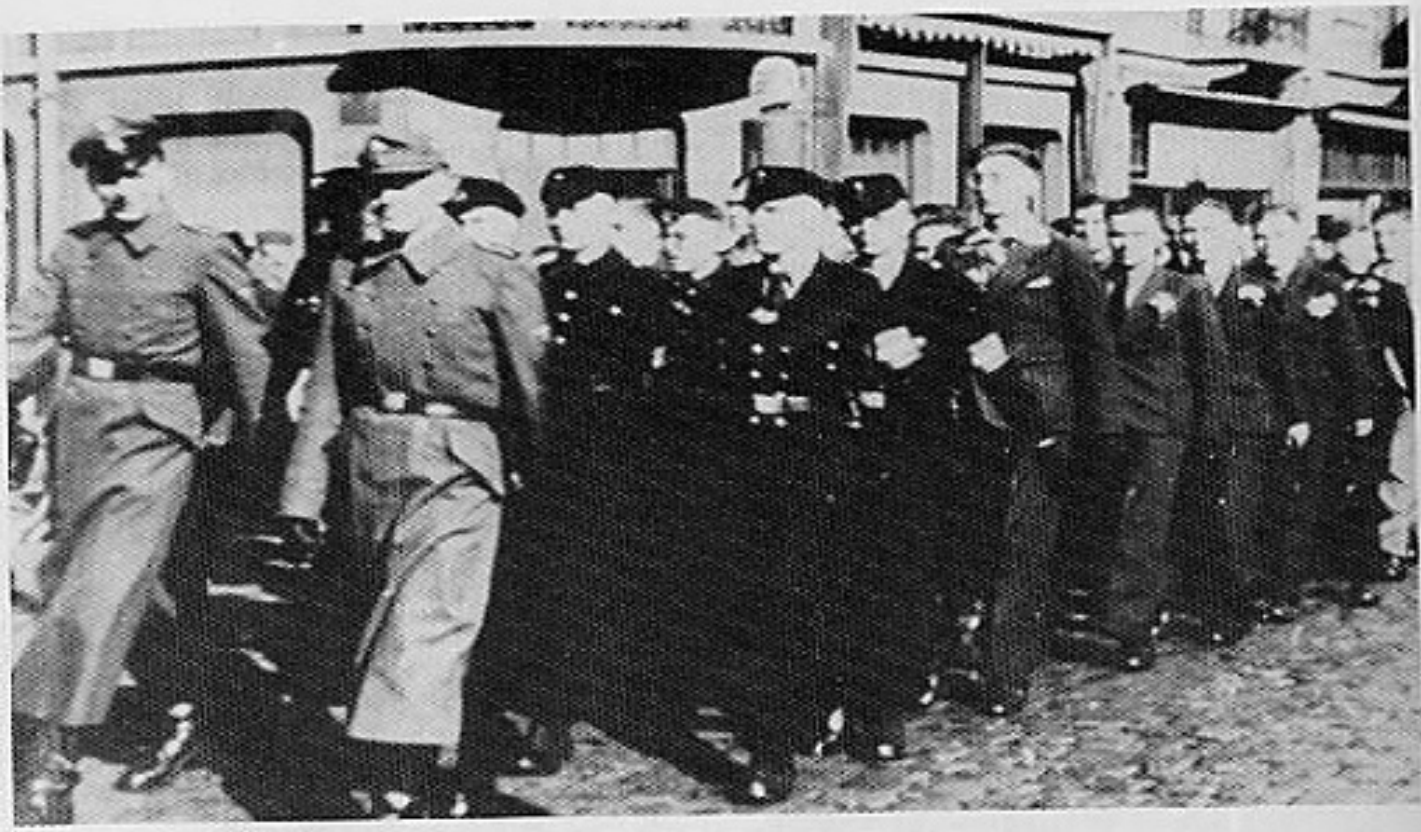

H.J.V. 1944. Vertrek van H.J.-jongens naar de Waffen SS.

H.J.V. Feestzitting in de zaal van de Dierentuin te Antwerpen.

Wie ich erfuhr, sollte ein Umzug in Uniform gemacht werden. Die Kreiskommandantur gab aber auf Grund eines allgemeinen Verbotes die Genehmigung nicht dazu.

Hail Hitler !
(Marquart)
Stützpunktle

UITGAVEN DER V.J.

Maandblad ,,De Vlaamsche Jeugd''
Jaargang I nr. 1, 15 april 1941, nr. 2, nr. 3.
Slechts drie nummers.
Medewerkers: Cleyberg, W. Verwerft, De Mondt.

,,De Vlaamsche Jeugdleider''
Maandblad voor het kader der V.J.
Uitgever: A. Wachtelaer.

,,Ordeoefeningen-Bevelen''
Bijzondere uitgave april 1941.

UNIFORM

Bruin hemd, zwarte broek, koppelriem met slot en schouderriem, zwarte schoenen, witte sokken, zwarte stropdas.
Op de linkerbovenmouw een armband met de Siegrune (Bliksemschicht).
Leiders: bruine vest, koppelriem, wit hemd met zwarte das, zwarte rijbroek, zwarte laarzen, bruine kepie met schild ,,Vlaamse Leeuw'' in het midden, armband met Siegrune rond linkerbovenmouw.

DE VLAAMSCHE JEUGD

Jaargang I Nr 1
15. Grasmaand (April) 1941
8 blz. fr. 1

KAMPBLAD VOOR DE EENHEID DER VLAAMSCHE JEUGD

EENHEID !

Vandaag voor de eerste maal verschijnt het blad der Vlaamsche Jeugd. Voor de eerste maal zal het kloppend hart van Vlaanderens Jeugd zich in een klare en zuivere taal openbaren, en over gansch Vlaanderen verspreid worden.

Vertrekkend met de gedachte, dat een **verdeeld volk** een **onmachtig volk** is, en dat de eenmaking van een volk **partij**-politisch onmogelijk is, zoo maken wij van Vlaanderens jeugd **een sterk geheel**; later wordt deze jeugd **het volk** en wij vinden eindelijk ons duurbaar Vlaanderen terug sterk in een alles overwinnende **eenheid.**

Wij kunnen reeds uit bovenstaande besluiten dat de **Vlaamsche Jeugd** maar één vijand bekampt, **maar dan ook bekampt**, namelijk de

DE VLAAMSCHE-JEUGDLEIDER

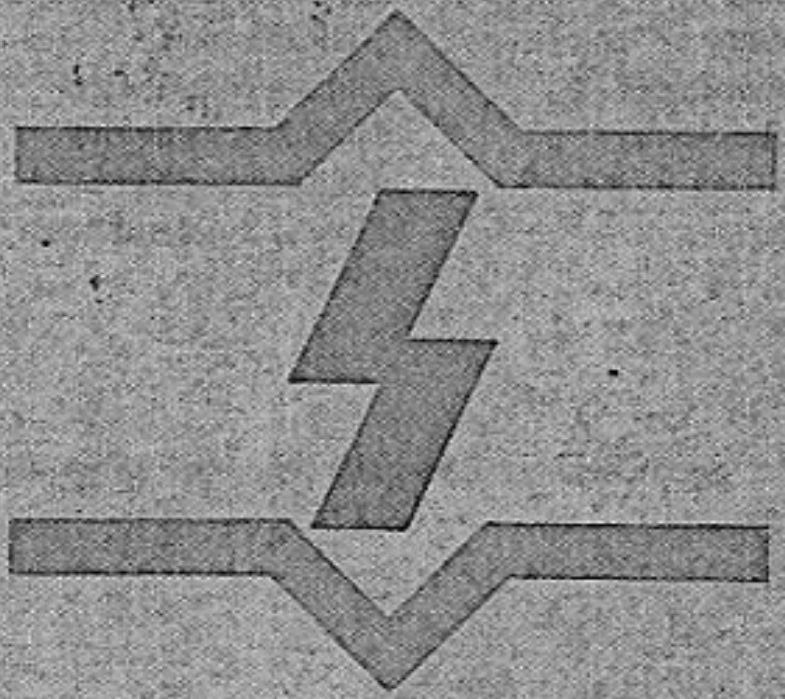

BLOEIMAAND 1941 Prijs: 8 Frank Nr 3

DIENSTRANG

V.J. (Vlaamse Jeugd) van 14 tot 18 jaar	*J.V. (Jongvolk)* van 10 tot 14 jaar
Vendeljongen	Vendelknaap
Ploegleider	Troepleider
Opperploegleider	Oppertroepleider
Kameraadschapsleider	Jongensschapsleider
Opperkameraadschapsleider	Opperjongenschapsleider
Schaarleider	Jongschaarleider
Opperschaarleider	Opperjongschaarleider
Hoofdschaarleider	Hoofdjongschaarleider
Gevolgschapleider	Vendelleider
Oppergevolgschapleider	Oppervendelleider
Hoofdgevolgschapleider	Hoofdvendelleider
Stamleider	Jongstamleider
Opperstamleider	Opperjongstamleider
Banleider	
Opperbanleider	
Gebiedsleider	
Jeugdleider	

Vanaf Banleider geen dienstgraden meer voor het Jongvolk.

STERKTE

Kameraadschap of Jongensschap

Kleinste eenheid. Tot en met 10 vendeljongens.

Schaar of Jongschaar

Bestond uit drie kameraad- of jongensschappen. 30 jongens + 3 melders.

Gevolgschap of Vendel

3 scharen of 90 jongens.
+ Gevolgschapstroepleider
drie melders bij de Gevolgschapleider
drie fietsers bij de Gevolgschapleider
1 speelman
1 E.H.B.O.

Stam of Jongstam

3 Gevolgschappen of 270 jongens.

Ban

3 stammen of 810 jongens.

De dienstrangkentekens waren dezelfde als bij de H.J.

VLAAMSE JEUGD MEISJES
V.J.M.

LEIDING

Jeugdleidster	Maria de Langhe opgevolgd door Jet Jorssen
Adjudante	K. Ruymen
Stafleidster	Hoofdgouwleidster Jet Jorssen
Sport	Gouwleidster Lambrechts
Cultuur	Oppergouwleidster M. De Ridder
Muziek	Oppergouwleidster P. De Vos
Rekenplichtige	Gouwleidster Charlier
Sociale Voorzorg	Gouwleidster Bayens
Jongdmeisjesleidster	Gouwleidster Diaz
Gouwleidster	De Pauw
Gouwleidster	Mersie
Gouwleidster Brabant	Phyllis Stevens

GOUW ANTWERPEN

Gouwleidster: Yvonne Diaz
Banleidster: Dita Trio
Schaarleidster Antwerpen: Maria Gielis
Schaarleidster Kontich: Mia Van Stappen
Schaarleidster Mechelen: Lina Mellaerts
Schaarleidster Schoten: ?
Schaarleidster Brussel: ?

STRUCTUUR

Jeugdleidster: Maria De Langhe
Opgevolgd door Jet Jorssen
Stafkwartier: Sorbenlaan 7, Wilrijk

Ban of Gouw	*Gouwleidster*	*Kwartier*
Ban I	Yvonne Diaz	Paleisstraat 39
Antwerpen		Antwerpen
Ban II		Laurentplein 5
Oost-Vlaanderen		Gent
Ban III		Leiestraat 14
West-Vlaanderen		Kortrijk
Ban IV	Phyllis Stevens	Hendrik I laan 10
Brabant		Vilvoorde
Ban V		Prinsenstraat 43
Limburg		Hasselt

DIENSTRANG

V.J. Meisjes van 14 tot 18 jaar	*Jongmeisjes (J.M.)* van 10 tot 14 jaar
Meisjesschaftleidster	Jongmeisjesleidster
Meisjesschaarleidster	Jongmeisjesschaarleidster
Meisjesgroepleidster	Jongmeisjesgroepleidster
Meisjesringleidster	Jongmeisjesringleidster
Ondergouwleidster	Jongondergouwleidster
(Banmeisjesleidster)	
Gouwleidster	
Oppergouwleidster	
Hoofdgouwleidster	
Jeugdleidster	

Deze dienstrangen komen overeen met de B.D.M. (Bund Deutsche Mädel), alsook hun rang en functiekentekens.

Meisjesschaft

Was de kleinste eenheid en bestond uit 10 meisjes

UNIFORM

Witte bloese, zwarte rok, witte sokken, zwarte schoenen, zwarte stropdas. Om de linkerbovenmouw een armband met de Siegrune (Bliksemschicht).

26 April '41.

Aan Stafoverste JORSEN.

i.z.Bestellingen van materiaal:

Gelieve te laten bestellen:

"Wir Mädel musizieren" Im Auftrag der Reichsjugendführung herausgegeben von ILSE ARNOLD-LANG.

Heft I: RM:1,50.
Heft II:RM: 1,20.
2,70

" Das neue Liederbuch für Jungmädel "

" Wir Mädel singen" Liederbuch des Bundes Deutscher Mädel. RM:2.—

HEIL VLAANDEREN!

Muziekafdeelingsoverste
Oppergouwleidster
Paula De Vos.

VLAAMSE JEUGD
MEISJES

Vergadering van het Stafkwartier V.J.M. Sorbenlaan 7, 14 in Bloeimaand 1941 (mei)

VERSLAG

Aanwezigen

Sport: Lambrechts
Cultuur: De Ridder
Muziek: de adjudante K. Ruymen
Rekenplichtige: Charlier

Soc. Voorzorg: Bayens
Gouwleidsters: De Pauw
Diaz

Afwezig: Mersie, zonder verontschuldiging

Stafleidster neemt het woord:

Financieleidster

Moet noodzakelijk bestellingen doen voor de verschillende afdelingen. De financieleidster komt op bepaalde dagen in de week om betalingen te regelen. Er zal een kleine kas op het Hoofdkwartier blijven om kleine onkosten te dekken.

Sportleidster

Heeft brieven verzonden om prijsaanvragen te doen.
De vragenlijst is opgesteld gereed om gestencild te worden en bij inschrijvingsformulier gevoegd te worden.
Verleden week les gegeven te Oude-God, tijdelijk enkele meisjes aangesteld om het werk der sportleidster te vergemakkelijken. Heeft op laatst genoemde plaats goede resultaten bekomen.

Cultuurleidster

Niet akkoord met Heimavond ,,De Geuzen'' is oorspronkelijk voor de jongens opgesteld. Weinig vatbaar voor de meeste jonge meisjes, ook de belangstelling zal tekort schieten. De heimavond zal veranderd worden, enkele stukken worden voorgedragen uit de ,,Leeuw van Vlaanderen'' en enkele strijdliederen gezongen en een paar verzen zullen de avond volledigen.

Soc. Voorzorgleidster

Is er een dokter die toezicht houdt?
Evenals bij de jongens zullen de meisjes onder geneeskundige controle staan.

Scholingsdagen (zie plan scholing)

Om de 14 dagen zal er een weekend worden gehouden waaraan al de meisjes kunnen deelnemen die geschikt zijn om een post als leidster waar te nemen. Doel: leidsters een degelijke opleiding te geven zowel praktisch als theoretisch. De scholing zal in juli een aanvang nemen.

Muziekleidster

In al de afdelingen werden stemfluitjes uitgedeeld, ook de zangleidsters werden aangesteld. Er moet met ernst gewerkt worden, meisjes nemen het nog te veel als een lolletje op.
Muziekleidster stelde Olga Swijsen als zangleidster aan voor Mechelen.

Gouwleidster Diaz

Jongmeisjes komen voorlopig in het Hoofdkwartier bijeen, zolang ze geen eigen heem hebben.

Heil Vlaanderen?
i.o. van de Stafleidster,
de adjudante

Niet Praten maar Werken

Vlaamsche Jeugd

Antwerpen, den 5 in Zoverm. (Juni)
Sorbonlaan 1

Hoofdkwartier:
Meisjesafdeeling.
Telefoon 745-21
Postcheckrekening 1072.69
Bankrekening:
De N. V. Krediet bank voor Handel en Nijverheid No 1416

Aan Gouwleidster Phyllis Stevens

Waarde Gouwleidster,

Wel uw brief ontvangen. Ik was zeer verheugd te hooren, dat u aanvaardt Gouwleidster van Brabant te zijn. Ik kan niet anders dan u geluk wenschen voor deze beslissing.
U vraagt mij zoo vlug mogelijk een uniform. Daarmee zult u nog een tweetal weken moeten wachten. De Jeugdleidster Maria De Langhe, en ik gaan zondag a.s. naar Berlijn. Daar zullen wij alle mogelijke inlichtingen omtrent uniform inwinnen, want het is nog niet zeker dat het mijne wel goed bevonden wordt. Wij blijven slechts enkele dagen in Duitschland, zoodat u niet te lang zult hoeven te wachten.

Wat de armbanden aangaat, die zijn te bekomen in het Hoofdkwartier. De voorwaarde nochtans is, dat eerst het geld hiervoor ingeleverd wordt. De armband kost 8,50 fr. het stuk. Zendt dus de eerste afkortingen op het uniform reeds binnen en u ontvangt een reeks armbanden.
U vraagt ook de kranten met de verslagen van de propagandadag. Het spijt me wel te moeten zeggen, dat ik die moeilijk kan zenden: wij hebben namelijk zelf maar een exemplaar van elk dagblad.
Indien u er nochtans op staat ze toch te ontvangen, kunnen wij ze wel zenden op voorwaarde dat u ze na gebruikt terug opstuurt.
Ingesloten vindt u een reeks bevelen.

In afwachting
Heil Vlaanderen!
dd. Hoofdgouwleidster.

J. Jorissen

Wat de armbanden aangaat, die zijn te bekomen in het Hoofdkwartier. De voorwaarde nochtans is, dat eerst het geld hiervoor ingeleverd wordt. De armband kost 8,50 fr. het stuk. Zendt ons de eerste afdrukken op het antwoord reeds binnen en u ontvangt een reeks armbanden.

U vraagt ook de kranten met de verslagen van de propagandadag. Het spijt me wel te moeten zeggen, dat ik dit moeilijk kan zenden: wij hebben namelijk zelf maar een exemplaar van elk dagblad.

Indien u er nochtans op staat ze toch te ontvangen, kunnen wij ze wel zenden op voorwaarde dat u ze terugstuurt. Hoog opgeplakt.

Ingesloten vindt u een reeks bevelen.

In afwachting

Gouwleidster Phyllis Stevens

Hoofdgouwleidster,

de adjudante

Vlaamsche Jeugd

Aan Gouwleidster Phyllis Stevens

Waarde Gouwleidster,

HITLERJUGEND — HITLERJEUGD
H.J.

GESCHIEDKUNDIG OVERZICHT

ONTSTAAN DER H.J.

Gustav Lenk, lid van een nationale jeugdgroep, trad in 1921 op 18-jarige leeftijd toe tot de N.S.D.A.P.
Hij begon in München de jeugd tussen 14 en 18 jaar te groeperen als jeugdgroep van zijn partij. Hij stichtte aanvang 1922, in aanwezigheid van Hitler, de ,,Jungsturm Adolf Hitler''.
Op andere plaatsen zou tegelijkertijd interesse ontstaan zijn voor de jeugdgroepen der NDSAP, dat ontnemen we uit een rondschrijven van de partijleiding op 25 februari 1922.
Hieruit moeten we aannemen dat het moeilijk is te bepalen waar en wanneer de eerste jeugdafdelingen zijn ontstaan.
Nadat de partij in 1925 opnieuw opgericht werd, vond op de 2. partijdag op 3 en 4 juli 1926 in Weimar de oprichting plaats van de H.J. Deze dag geldt dan als de officiële stichtingsdag van de ,,Hitlerjugend'' onder de benaming van ,,Bund Deutscher Arbeiterjugend (HJ)''. Kurt Gruber werd als Reichsführer der H.J. aangeduid.
In Oostenrijk bestond sinds 1923 de ,,Nationalsozialistische Arbeiter Jugend''. Na de oprichting van de H.J. veranderde haar naam, dit onder haar Landsleider Theo West in ,,Hitler-Jugend, Verband nationalsozialistischer Jungarbeiter''.
In het Sudetenland werd reeds in 1919 het ,,Reichsverband Deutscher Arbeiter jugend Osterreichs'' omgezet in ,,Nationalsozialistischen Jugendverband'' (NSJ).

VERDERE GROEI EN OPBOUW

In 1928 verklaarde Kurt Gruber: ,,De Hitler-Jugend is noch een politiek weerverbond, noch een anti-semitische Padvindersbond, noch een conglomeraat uit de verkalkte losse gesteenten van een verstarde jeugdbeweging. Zij is ook geen partijjeugd maar een nieuwe jeugdbeweging van sociaal-revolutionaire mensen van Duitse aard en wezen, geketend aan het noodlot der natie.
Op 31 mei 1929 werd besloten tot de nieuwe benaming ,,Hitler-Jugend-Bewegung''. In 1928 werd de 21-jarige student Baldur von Schirach Reichsführer der NS-Studentenbond.
De politieke leiding van de NSDAP richtte in 1928 in de Reichsleitung een

Jeugdambt op, onder de leiding van de Majoor a.D.: Walter Buch. Dit ambt stond vele jaren de H.J. behulpzaam ter zijde.
De rijksleiding van de H.J. werd op 1.5.931 van Plauen naar Munchen overgebracht.
In de loop der jaren schakelden de H.J. gebieden zich organisatorisch in de gouwen van de NSDAP en de H.J.-bannen in deze van de Kantons (Kreisen).
De H.J. ontwikkelde zich in 1932 tot een sterk, actieve en begeesterde jeugdbeweging. Dit toont ten volle aan dat op 1 en 2 oktober 1932 in Potsdam op de eerste ,,Reichsjugendtag der Hitler-Jugend'' 100.000 jongens en meisjes deelnamen.
In 1933 loste de evangelische kerk haar jeugdorganisaties op, waaronder het evangelische ,,Jungmannswerk'' en de ,,Studenten-Arbeitsgemeinschaft''.
Ook de katholieke jeugdleiders bekenden zich tot de eenheid der Duitse Jeugd. De Generaalsekretaris van het ,,Katholischen Gesellenvereines'' noemde Hitler in mei 1933 de man van de goddelijke voorziening.
In het jaar van het ,,Jungvolks'' 1936 ontstond de werkelijke staatsjeugd. Zij overtrof op organisatorische perfectie de vergelijkbare staatsjeugd in de kommunistische Sowjetunie en in de fascistische staat Italië.
De H.J. generatie had zoals elke generatie het geluk der kindheid en de belevenis der jeugd gezocht en gevonden: de eerste liefde, het eerste succes en nederlagen in de school en leertijd, de vrijmaking aan de ouders, de drang naar een kring van vriendinnen en vrienden, de nachtenlange gesprekken in de tent, aan het kampvuur of op een kasteelmuur van een jeugdherberg.
Op 19 april 1936 legde een ganse jeugdjaargang de eed op Hitler af:
,,Ich verspreche in der Hitlerjugend allzeit meine Pflicht zu tun, in Liebe und Treue zum Führer und zu seiner Fahne, so wahr mir Gott helfe!''
Men bracht de HJ van 3.900.000 tot 5.400.000 leden. Voor de eerste maal werd de jaargang 1926 volledig opgeroepen.
Volgende spreuken kon men nu overal lezen:
,,Gij zijt niets, uw volk is alles!''
,,De uniform steunt het zelfbewustzijn!''

DIENSTPLICHT — WET VAN 25 MAART 1939 (Jugenddienstverordnung)

Duur van de dienstplicht:
1. De dienst in de Hitler-Jeugd is eredienst aan het Duitse Volk.
2. Alle jongens en meisjes van 10 tot en met 18 jaar zijn verplicht in de H.J. dienst te doen.
Hier volgen nog andere punten 3 en 4.

ALGEMENE INDRUK DER H.J. IN HET BUITENLAND

De bekende Engelse publicist Philip Gibbs schreef in 1937 over de toenmalige Duitse jeugd:

> Wanneer u door Duitsland rijdt en u maakt halt in om het even welk dorp of stad om naar de weg te vragen: onmiddellijk komt een jongen aangerend fris, zuiver, dikwijls in uniform, zoals de Boy Scouts bij ons dragen. Heil Hitler — dat is de onvermijdelijke inleiding. Kan ik helpen?
> Dan volgt in de meeste gevallen op een verstandelijke vraag een intelligent en beleefd antwoord. Wanneer nu dat ingedrilt is, dan weze deze drill geprezen.
> En nu vraagt u aan een Engelse jongen in een Engels dorp naar de weg. Als nu deze jongens enigszins reageren, dan gelaten en ongemanierd. Slechte tanden, slechte houding, slechte manieren — maar zeker geen Heil Hitler.''

DE H.J. IN OORLOGSTIJD 1940-1945

1. Wehrertüchtigung — Weersport

De Wehrmacht had geprofiteerd van de H.J. in haar opbouw.
Door hun militaire voorscholing in de Weersportkampen bekwam het Duitse Leger lichamelijk opgeleide en gemotiveerde rekruten.
De voormalige verbindingsofficier van de Wehrmacht bij de H.J., de latere Veldmaarschalk Rommel gaf volgend oordeel in 1939 over de H.J.:

> Van geesteloze dril geen spoor. Veelmeer teveel frisheid als te weinig. Wonderlijk, dat zich de jongens dan als rekruten zo zonder wrijving zich de discipline aannemen.

Meer hierover in de speciale bijdrage van dit werk.

2. 12. SS-Panzer Division ,,Hitler-Jugend''

Bij deze divisie streden ook een twintigtal Vlamingen.
Vrijwilligers van de jaargang 1927, dus 17 tot 18-jarigen hadden zich op initiatief der Reichsjugendführer gemeld voor deze divisie. Deze werd opgesteld in de Kempen en de provincie Limburg (kamp van Beverlo en omgeving). Haar kaders kwamen grotendeels uit de Panzer Division Leibstandarte ,,Adolf Hitler''.
Haar opstelling en opleiding geschiedde in de lente 1944 onder de leiding van haar eerste bevelhebber Generalmajor der Waffen SS Witt, die kort daarop sneuvelde.
In juni 1944 kwam deze divisie aan het invasiefront in Frankrijk.
Chester Wilmot oordeelde vanuit het gezichtspunt der tegenstrevers:

> ,,Die 12. SS-Panzerdivision, die deze sektor verdedigde, vocht met zo een taaiheid en een grimmigheid, zoals wij dit in de ganse verdere veldtocht nooit meer aantroffen.''

SS-Brigadeführer Witt, bevelhebber van deze divisie schreef op 13 juni 1944 aan een Gebiedsführer der H.J. het volgende:

> ,,Intussen staan we met de divisie in harde gevechten en de jongens slagen zich prachtig. Alle verwachtingen, die wij in hen hadden gesteld, zijn niet alleen vervuld maar wijd overtroffen..."

3. 1. Panzervernichtungsbrigade ,,Hitlerjugend"

De H.J. jongens werden in speciale groepen ingedeeld en hadden tot doel met pantservernietigingswapens zoals Panzerfaust, Panzerschreck, de vijandelijke tanks aan te vallen en te vernietigen vanuit een hinderlaag of een andere verdekte stelling.
Alleen in Berlijn werden meerdere honderden Sowjettanks door hen onschadelijk gemaakt. Ook in het westen vielen honderden geallieerde tanks aan hun heldhaftige, onverantwoorde inzet.

4. Freiwilligen Wehrwolfeinsatz

Opgericht in de maanden maart en april 1945 kende zij door haar guerillamethoden gedeeltelijk succes. Werd echter reeds einde april 1945 door Grootadmiraal Dönitz verboden.

5. H.J.-Regimenten in de Duitse Volkssturm

Enkele Vlamingen uit de Germaanse Landdienst en de Wehrertuchtigungslagers werden verplicht in deze eenheden hun dienst te vervullen.
Het H.J.-regiment ,,Frankfurt/Oder" kreeg naam door haar verdienste de spits te hebben gevoerd bij de uitbraak van het 9. Armee uit de ketel van Halbe in het voorjaar van 1945.
De H.J. was bij de Volkssturmeenheden de drager van de Duitse weerbaarheid, offerzin en offerdood.

6. H.J. als Flakhelfer

Beter gekend onder de H.J.-Flugabwehr-Teileinheten bij de Luftwaffe. Ook waren bij deze eenheden jonge Vlamingen ingelijfd en deden er dienst. Hun bewapening bestond in de 2 cm Flak, de Vierlingflak, de 3,7 en 8,8 cm vliegtuigafweerkanonnen.
De BDM deed er ook dienst als seiner, telefoniste en administratie. Ook stonden er meisjes aan de schijnwerpers.
In Duitsland werd vanaf 1943 de oproeping van de tweede hoogste klassen van het Gymnasium bevolen. Zij vervullen hun dienst bij de Luftwaffe als Flakhelper.

De jongens die in de vuurstellingen van de Flak gekazerneerd waren, werden verder onderwezen door hun leraars en van het kaderpersoneel van de Luftwaffe opgeleid als vliegtuigafweersoldaten.
Hiertegen rees zowel van de Reichsjugendführer als van de Chef van de partijkanzelarij, Bormann, protesten als zouden deze ,,Schüler-Soldaten'' voor hun verdere studies onverantwoordelijke gevolgen hebben.

7. H.J. als vrijwillige brandweer — Luftschutz H.J. Feuerwehrscharen

Zonder twijfel waren hier ook jonge Vlamingen ingezet.
Einde 1942 waren bij de brandbestrijding, na een bomaanval, 700.000 Hitlerjongens lid van de Feuerwehrscharen.
Aanvang 1943 werden 102 jongens gekwetst, waarvan 32 stierven. 607 werden onderscheiden voor hun moedige inzet, waaronder 134 met het ,,Kriegsverdienstkreuz'', 147 met het ,,Kriegsverdienstkreuz mit Schwertern'' (waaronder Frans Hessels) en 6 jongens met het E.K.II.
De BDM vervulde bij deze scharen andere opdrachten zoals verpleegster, telefoniste, administratiesecretaresse, kinderverzorgster in de schuilkelders enz.

8. De normale dienst in de H.J. Scharen

De jongens en meisjes jonger dan 17 jaar beleefden hun jeugddienst in de Schaar van hun dorp of stad. Het jeugdbewegingsleven verliep normaal zoals het maar enigszins mogelijk was tijdens de oorlog.

HET EINDE VAN DE BERLIJNSE JEUGD
DE STRIJD AAN DE ,,HEERSTRASSE'' 1945

Vrij vertaald uit het boek ,,Uber die Zeiten fort'' van Herbert Taege.

> Van uit het oosten en van uit het westen stormen in het voorjaar 1945 de geallieerde legers op Berlijn. In de puinhopen van de rijkshoofdstad werd gevochten. In de regeringswijk staat een laatste gevechtsgroep Europese vrijwilligers der Waffen SS, die de rode vloed uit het oosten trachten op te houden. Deze groep is samengesteld uit Fransen, Denen, Noren, Nederlanders, Walen en ook enkele Vlamingen, zij geloven aan Europa. Nog hoopt men op het ontzettingsleger van Wenck. De laatste strategische taak in Berlijn van het ondergaande Rijk was de sector ,,Heerstrasse'' en de Pichelsdorfer-bruggen vrij te houden voor het moeizaam vooruitkomende ontzettingsleger.
> Hier aan de Heerstrasse en aan de bruggen vervult de Duitse jeugd haar laatste opgave, haar strijd is de laatste hoop van de man, wiens naam zij draagt, en die nu in nood niet meer de halfgod is, maar nu meer menselijker en hierdoor korter bij voorkomt, en niet meer zo ongenaakbaar ver?

Het was tevens de laatste levensuiting van deze jeugd; die nu niet meer een politiek systeem, maar alleen nog haar land en de idee „Duitse broederlijkheid", die zij in haar naamgever verlichaamd ziet, meent te moeten verdedigen.
Zestienjarige Hitlerjongens uit de Weersportkampen, de derde lichting van de Volkssturm, verdedigen met veel Panzerfausten, weinige karabijnen en enkele machinepistolen onder leiding van de hoofdambtchef van de rijksjeugdleiding, Obergebietsführer Dr. Ernst Schlünder, die zelf als zestienjarige in de eerste wereldoorlog aan het front vocht, de laatste frontsector van de rijkshoofdstad Berlijn.
Aan nog jongere vrijwilligers, knapen, die willen meevechten en die in de reeds veroverde stadsdelen getuigen waren, hoe hun moeder en zuster door Barbaarse horden verkracht werden, ontbreekt het niet.
Zij werden zonder meer afgewezen. Alleen de jongens van de laatste volksstormplichtige H.J. jaargang, die reeds een wapenopleiding hadden, mochten ingezet worden. De jongere knapen, die zich vrijwillig gemeld hadden, en met tranen van onmachtige toorn in de ogen, moesten overhaald worden, het bevel te volgen, om naar hun moeders terug te keren, die hun nu meer dan ooit nodig hebben ginds in huizenblokken, van waaruit het geschrei van vrouwen en meisjes te horen is.
Meisjes, die konden ontkomen aan de vernederende kwelling van de vreemde soldatesken, melden zich bij de gevechtskommandant van de H.J. en verzoeken om wapens, alleen om wapens...
Zij mogen blijven maar zonder wapens, er bestaan geen Duitse „Flintenweiber".
De meisjes en leidsters helpen in de verwondennesten en improviseren de verzorging.
Uiteengeslagen soldaten, die willen verder vechten, slaan zich door tot bij de Hitlerjongens en kruipen in de dekkingsgaten voor het laatste gevecht.
Een doktores van de rijksjeugdleiding, een volksduitse uit Rusland, leidt de geïmproviseerde verbandplaats in het gebouw van de Reichsjugendführung. Bij het bergen van gekwetsten werden haar beide benen afgerukt door een Sowjet pantsergranaat. Zij verkiest de vrijdood door de hand van een kameraad.
Terwijl de jeugdleider, de eenarmige Arthur Axmann, in de Führerbunker van de Rijkskanselarij de eed aan Hitler trouw bleef, vocht de laatste gesloten eenheid van deze jeugd aan de Heerstrasse haar laatste uitzichtloos gevecht. Zonder eed, alleen nog uit liefde en plicht voor Duitsland.
Meer dan 140 Russische pantsers blijven afgeschoten op het voorterrein liggen. De vijand geeft het op.
De boven zich uitgegroeide jongelingen blijven onoverwonnen. Zonder fanfaren, zonder pathos bezegelen zij het einde van de Hitler-Jugend met een waarachtige mannelijkheid, symbooldragende daad. In de nacht, waar alles verloren en Hitler dood is, verlaten zij met hun leiders hun stellingen, scharen zich rond de meisjes, nemen hun in hun midden, immer een meisje tussen twee jongens; meer gebaar dan bescherming.
Zij volgen de vooruitgestuurde verkennings- en veiligheidstroepen in deze nachtlange luidloze mars door de Russische linies en het door de vijand bezette achterland, tot zij er van overtuigd zijn dat de meisjes in veiligheid verkeren.
Dan eerst verdwijnt hun spoor in het Märkische zand.
Hun gevallen kameraden aan de „Heerstrasse" blijven op de verloren post, het wachten op de ontzetting in hun gebroken ogen. Daar wachten zij. Gevallen, niet omdat een wet het hun bevolen hadt, maar veel meer handelend naar de hier volgende geformuleerde levenswet van Prof. Friedrich Solger:
„Der vergängliche Körper kämpft um Unvergänglichkeit für ein überpersönliches Leben, das im Laufe gesunder Entwicklung an Freiheit gewinnt."

De generatie van de Hitler-Jeugd had miljoenmaal de bloedtol betaald. Haar doden zijn niet vreugdevol gestorven, maar in diepe ernst, gelovend en willend, dat hun sterven eindelijk de vrede zou dienen.

HET DOEL EN DE BEZIELING VAN DE H.J.-VLAANDEREN

Uit de rede van Hauptbannführer Bennewitz op 14.11.1943 te Antwerpen

,,De trouw aan de Führer, de hoge verdienste van de kameraden aan het front en het vertrouwen der ouders zijn de pijlers waarop het gebouw der Hitler-Jeugd Vlaanderen zich verheft.
Hitler-Jeugd van Adolf Hitler in Vlaanderen!
Adolf Hitler, de grote Führer en veldheer van deze geweldige oorlog, de bouwmeester van het rijk en éénmaker van Europa, heeft slechts aan één organisatie zijn naam gegeven.
In de zware kampdagen en de gelukkige jaren na de nationalistische overwinning in Duitsland werd zij tot de organisatie der Duitse Jeugd en daarmee tot de grootste jeugdorganisatie ter wereld.
De miljoenen massa der Duitse jeugd krijgt hierin haar nationaalsocialistische opleiding.
De Hitler-Jeugd bestrijkt alle gebieden: zij leidt de sport, de kultuur, organiseerd de beroepsscholing, verzekert de gezondheid der jeugd en brengt de leer van de Führer bij in de heimavonden.
Bij de opgaven der vredesperiode, kwamen de opgaven van de oorlog: ,,Kriegseinsatz der Hitler-Juggend'' is het parool, dat de Reichsjugendführer voor de ganse duur van de oorlog gegeven heeft. Op de voorgrond wordt de weerbaarheidsscholing geplaatst: de gehele mannelijke jeugd bereidt zich voor op hare grote taak aan het front.
In de verdediging van de heimat tegen de terreuraanvallen van de vijandelijke luchtpiraten staan de jongens en meisjes der Hitler-Jeugd onvermoeibaar in de strijd als brandweer, melder, rode kruishelpster en luchtafweerhelpers. Terzelfdertijd werken zij mede aan de bewapening van het front. Overal, waar geholpen moet worden, staat de jeugd haar man.''

Uit de ,,SS-Man'' van 13 mei 1944 ontnemen we het verslag van de Vlaggenoverhandiging te Schoten op 30 april 1944. Uit de reden uitgesproken door de verscheidene vooraanstaande H.J.-leiders en de DeVlag Landsleider vernemen we uitvoerig het programma en het streefdoel van de H.J.V.

HET RIJK GROEIT!

Dat de op 14 november 1943 tijdens een historische plechtigheid gestichte H.J.-Vlaanderen beantwoordde aan een dringende noodzakelijkheid, bewijst haar snelle groei. Overal in Vlaanderen legde zij reeds de grondslagen voor een verdere snelle uitbouw. Was 14 november 1943 een mijlpaal in de geschiedenis der jeugdbeweging dan was 30

april 1944, dag waarop de eerste vaandels aan de H.J.-Vlaanderen werden overhandigd, een niet minder heuglijke dag.
Daags te voren reeds werden de vijftien vaandels van verschillende stammen onder geleide van een ere-formatie der H.J., standplaats Gent, naar de ridderzaal van het Gravenkasteel overgebracht. Gedurende de ganse nacht zouden daar, in de wijding, van deze historische plaats, de vaandels der H.J. communiceren met de stoere, onverzettelijke strijdgeest der Vlaamse voorvaderen en er aanknopen bij de aloude trotse nationale tradities. Van hieruit zullen morgen deze vijftien nieuwe standaarden, wapperende symbolen der hernieuwing, naar hun onderscheidelijke eenheden vertrekken, als zovele blijde tekenen dat de Vlaamse strijd voortaan weerom zin heeft gekregen en grote doelen, waarvoor het waard is te leven en te sterven.
In het vale schemerlicht van vlammende toortsen, trok een groep van telkens 3 H.J.-jongens de erewacht bij de vlaggen op.
De volgende morgen, op de grote dag beleefden de oude trotse muren van het Gravenkasteel ongewone dingen. Reeds vroeg roffelden buiten de landsknechttrommels en trokken scharen Hitlerjongens en -meisjes de zware poort, waarboven een reusachtige Vlaamse Leeuw klauwde, binnen om zich op de binnenkoer op te stellen. Daar klimmen op de torens aan slanke masten de H.J., SS, leeuwen en hakenkruisvaandels omhoog, terwijl de vijftien standaarten op het binnenplein voor de in een hoek opgestelde H.J.-formaties worden gebracht. De aangetreden scharen door de plaatselijke leider Oberstammführer Fischer aan de landsjeugdleider Oberstammführer Hardt gemeld.

Uit de rede van Scharführer Weyler lichten wij volgende merkwaardige zinsneden:

„...Zoals wij heden, na lange strijd, de vaandels met de hakenkruisen overhandigd krijgen, zo komt ook de dag dat wij, Vlamingen, in het grote Rijk van de Führer zullen opgenomen worden. Eerst dan zal het Nationaalsocialisme, waarvoor wij zo hartstochtelijk ons gehele bezit, ons gehele leven inzetten, eerst werkelijk door ons kunnen verspreid worden!
Wat thans aan onze zijde staat is nog niet geheel Vlaanderen, maar het is het beste, het is de stoottroep!
Hoe jeugdig ook, gij meisjes en jongens, behoort tot die stootgroep, tot die besten!
Vele onzer jongens staan in de feldgraue uniform en vele onzer beste meisjes dragen het erekleed der DRK-Schwester. Beiden bieden de vijanden het hoofd waar hij ook moge opduiken. Geen front is hen te ver. Geen front is hen te heet.
Uw plicht is het — en heden wordt het ook uw grootst recht — het vaandel waarvoor zovelen van ons hun leven gaven, hoog te houden en het ooit meer uit de handen te laten rukken, want het vaandel is meer dan de dood! In deze vaandels leeft het oude Gravensteen, leeft Gent, leeft Vlaanderen weer!"

Bij het einde der plechtigheid reden op het buitenplein grote open vrachtauto's voor, waarop de vaandeldragers plaats namen, en even later rolden deze zware wagens, die voor enkele weken nog op het oostelijk front vuur en modder trotseerden, met hun jonge begeesterende last doorheen de Vlaamse gouwen. Hoeft het gezegd dat die lange rij wagens overal opziens baarde? Dat in steden en dorpjes ieder kwam buitengelopen om die ongewone, en toch zo indrukwekkende kolonne na te staren?
De eigenlijke plechtigheid vond dan plaats in de namiddag in de H.J.-Führerschule te

Schoten. Van aan de ingang van het kasteel tot aan het groot grasplein voor het gebouw dat feestelijk getooid was, vormden afdelingen der Germaanse SS de haag. Vlak voor het gebouw stond een kontingent H.J.-jongens opgesteld, die zich tot de Wapen-SS hadden gemeld. Omheen het grasplein waren verder opgesteld: een groep H.J.-trompetblazers, BDM, een muziekkapel en een erekompagnie van een befaamde Waffen-SS-eenheid, H.J.-jongens, jongemannen van de Rijksschool Vlaanderen.

Onder de personaliteiten, die zich op het terras van het gebouw bevonden, bemerkten wij: SS-Oberscharführer Raf Van Hulse, mevrouw Gravez, leidster van de ,,DeVlag-vrouwenwerken'', Hauptmädelführerin Wespal, van de Befehlsstelle der Hitler-Jugend te Brussel, Trond Rönning, propagandaleider van de ,,N.S.U.F.'' (de jeugdbeweging in Noorwegen), Gefolgschaftsführer Gollmar van de Abteilung der Germaanse Jeugd bij de Rijksjeugdleiding, Hauftgefolgschaftsführer Reynaert, leider van de Germaanse Landdienst Vlaanderen, SS-Obersturmführer Dr. Steck, leider van de Rijksschool Vlaanderen, Obersturmführer Beuttler, leider van de H.J.V.-Leidersschool.

Te 16 uur verschenen de hogere genodigden. Terwijl de militaire muziekkapel der Waffen-SS een mars uitvoerde, worden de Vlaamse H.J.-scharen door Gebietsführer Bennewitz, leider van de Befehlstelle der Hitler-Jugend voor België en Noord-Frankrijk en door de landsleider der HJV Hardt aan de personaliteiten voorgesteld. Daarop werd het front der aangetreden jongens en meisjes geschouwd door SS-Obergruppenführer Berger, chef van het SS-Hauptamt, President Reeder, chef van de Militärverwaltung, SS-Gruppenführer Jungclaus, Militärverwaltungschef Dr. Friedrich, General-Intendant Fritsch, Ridderkruisdrager Sturmbannführer Lehmann, Dr. Jef van de Wiele, landsleider van de DeVlag.

Nadat het ,,Fahnenlied'' door de HJ gezamenlijk gezongen werd, marsjeerden de vijftien kleurige vaandels op het grasplein, om zich voor het terras op te stellen. De Vlaamse en Duitse gedichten en spreuken voorgedragen door jonge kereltjes van de HJ spreken van de grote betekenis van deze dag.

Dan spreekt Gebietsführer Bennewitz:

,,De Rijksjeugdleider heeft op 20 april jl. aan de H.J.V. haar vaandels geschonken. Als vertegenwoordiger van de Rijksleider heb ik de eer u heden deze vaandels te overhandigen.

De Hitler-Jeugd-Vlaanderen werd in deze gouwen opgericht onder het motto: ,,Wij zijn de jeugd van de Führer''. Wij hebben dus de plicht de trouwste jonge volgelingen van Adolf Hitler te zijn. Daarom zullen steeds onze vaandels vooraan wapperen tot de eindzege is bevochten. Het wit in het vaandel toont de zuiverheid van onze idee aan; het rood toont ons de weg der dapperheid en onze wil naar het socialisme en het hakenkruis herinnert ons aan onze voorvaderen. Onze wens is het nationaalsocialisme in dit land door te zetten. In het geloof, dat de Germaanse Jeugd samenhoort, kijken wij in deze zware strijd, die thans in de wereld wordt gevoerd, naar het hakenkruis, dat het teken is der Germaanse wereld.

Onze vlaggen dragen tevens de Vlaamse Leeuw als bewijs, dat ook de jeugd van Vlaanderen zich tot Adolf Hitler heeft bekend.

U ontvangt deze vaandels uit de handen van Vlamingen, die voor Vlaanderen aan het front streden en hun bloed gaven, samen met de Rijksduitse kameraden. Door de frontinzet bouwen wij immers de toekomst van Europa. Al onze gedachten kunnen zich bepalen bij dat ene, nl. het front helpen.

De vaandels bleven één nacht in het Gravenkasteel om de diepe verbondenheid van de

Hitler-Jeugd-Vlaanderen met de Vlaamse bodem te onderlijnen. Thans gaan zij in uw handen over. Draagt ze fier. Deze vaandels zijn onze hoop en ons geloof en tevens het teken van onze toekomst. Voor de hakenkruisvaandels zijn reeds velen gevallen; doch vaandels zijn meer dan de dood."

Vervolgens nam SS-Oberscharführer Raf Van Hulse het woord:

„In Artevelde's droom legt Verschaeve de volgende woorden, die tevens zijn eigen levensdroom inhouden in de mond van Artevelde: „O dit land, dit land, dat ik zo zeer beminde. Schoon en groot en machtig zal het zijn voor altijd. Ik wil het! Ik hef mijn Vlaanderen geheel alleen de hoogte in!"

Deze levensdroom — aldus spreker — moet ook de onze zijn. Wij moeten desnoods Vlaanderen geheel alleen in de hoogte heffen tot de moederschoot van het Rijk. Wij dragen de kracht in ons dit ideaal te verwezenlijken.

Jongens en meisjes van Vlaanderen. In uw harten draagt ge het geloof. Ge weet, dat gij dit werk vervullen kunt. Eens zal de dag komen, dat de gehele jeugd in Vlaanderen bezield is door éénzelfde ideaal. Hiertoe bijdragen, dat is uw werk. Gij zijt de eerste vaandeldragers; gij zijt de pioniers dezer gedachte. Vlaanderen voor dit ideaal warm maken, dat is uw taak. Het nuchtere feit alleen, dat gij hier zijt, bewust dat ge de opperste drang in u draagt."

Zich daarop tot de HJ-vrijwilligers voor de Wapen-SS wendend, vervolgde Raf Van Hulse:

„Gij zijt hier aangetreden om de HJ-uniform te verwisselen met de feldgraue-uniform. Nu weten wij, oudere oostfrontvrijwiligers, dat er een band gegroeid is tussen de ouderen en de jongeren. Namens de doden uit Vlaanderen in het Oosten, groet ik u en namens hen, die nog strijden, heet ik u welkom."

Daarop nam Gebietsführer Bennewitz een na een de vaandels over uit de handen van de Vlaamse Wapen-SS mannen en overhandigde ze aan de respectievelijke vaandrigs der 15 stammen der H.J.-Vlaanderen."

H.J. BELGIE

Duitsers en Volksduisters die in België verbleven.
In de herfst van 1933 werd Herman Degen belast met de oprichting van de HJ te Brussel.
Op 1 januari 1937 werd hij benoemd tot Landesjugendführer in België. In juni 1941 kwamen meer dan 400 Duitse jongens en meisjes samen voor een sportfeest te Brussel.

HJ EN BDM TE WATERSCHEI

Reeds opgericht in 1940 door de aldaar verblijvende volksduitsers. Het was een groep van meer dan 100 leden.

In alle grote centra in België werden reeds onmiddellijk na mei 1940 kernen opgericht van de HJ (Ausland HJ) Duitsers en volksduitsers.

Tot de Ausland Deutsche Hitlerjugend behoorden reeds aanvang 1943 Vlaamse jongens, waaronder Jan Bogaert. Deze was dan ook de eerste Scharführer bij de oprichting van de H.J.V. in 1943.

OPRICHTING DER H.J.-VLAANDEREN

Opgericht op 15 oktober 1943.
18 oktober 1943:
Eerste belangrijke gebeurtenis bij de H.J.V.
Samenkomst op de speelplaats van de Vlaamse School voor jongens, Lange Leemstraat te Antwerpen.
350 jongens en meisjes stonden opgesteld, leerlingen van de Vlaamse School die daartoe uitgenodigd waren om toe te treden tot de H.J.V.
Een honderdtal jongens en meisjes van de ,,Standort Antwerpen'' der HJ stonden eveneens opgesteld.
Landesjugendführer Hardt sprak de jeugd toe:
,,De Hitler-Jeugd in de Belgische ruimte, d.i. de Auslanddeutsche Jugend, is fier op de thans tot haar komende Vlaamse kameraden en neemt deze als gastleden in haar rangen op.''
De landsjeugdleiding van de H.J. neemt de leiding van de thans toetredende kameraden op zich.
De Vlaamse kameraden worden in de Standplaatsen (Standorte) der H.J. als Vlaamse eenheden samengebracht en door Vlaamse lagere kaders geleid. De opleiding en scholing geschieden volgens de aanduidingen der Rijksleiding.
De Vlaamse Jeugd zal kameraadschappelijk ten alle tijde de bevelen van de Führer volgen.
Vlaanderens jeugd bekent zich tot de Führer.

TOETREDINGSVOORWAARDEN

Om tot de H.J.V. te kunnen toetreden moest men:
1. Een bewijs van Germaanse afstamming voorleggen
2. Identiteitskaart.
3. Voor de leden van andere jeugdorganisaties een afschrift hebben van de uittredingsverklaring.

Het lidmaatschap van een politieke hernieuwingsbeweging of van elke andere jeugdorganisatie, is tot de leeftijd van 18 jaar verboden. In geval van reeds bestaand lidmaatschap moet dit opgezegd en een verklaring daarover ingeleverd worden.

HITLER-JUGEND VLAANDEREN

LANDESJUGENDFÜHRUNG

Den ..... 194 .

Voorloopig Bewijs van Lidmaatschap

Vorläufige Zugehörigkeitsbescheinigung

Hiermede wordt bevestigd dat .....
Hiermit wird bescheinigt dass der/die

geboren te ....., den .....
geboren in ....., am .....

wonende .....
wohnhaft

zijn/haar toetreding tot Hitler-Jugend Vlaanderen aangevraagd heeft en voorloopig als lid der Hitler-
seine/ihre Zugehörigkeit zur Hitler-Jugend Vlaanderen erklärt hat und vorläufig als Mitglied der Hitler-

Jugend Vlaanderen te aanzien is.
Jugend Vlaanderen gilt.

Hij/Zij heeft de toelating de Hitler-Jugend Uniform en het Hitler-Jugend kenteeken te dragen en aan den
Er/Sie ist berechtigt Hitler-Jugend Uniform und Hitler-Jugend Abzeichen zu tragen und am Dienst der

dienst der Hitler-Jugend deel te nemen.
Hitler-Jugend teilzunehmen.

Der Landesjugendführer
i.O.
i.A.

413

GLIEDERUNG UND AUFBAU DER HITLER-JUGEND

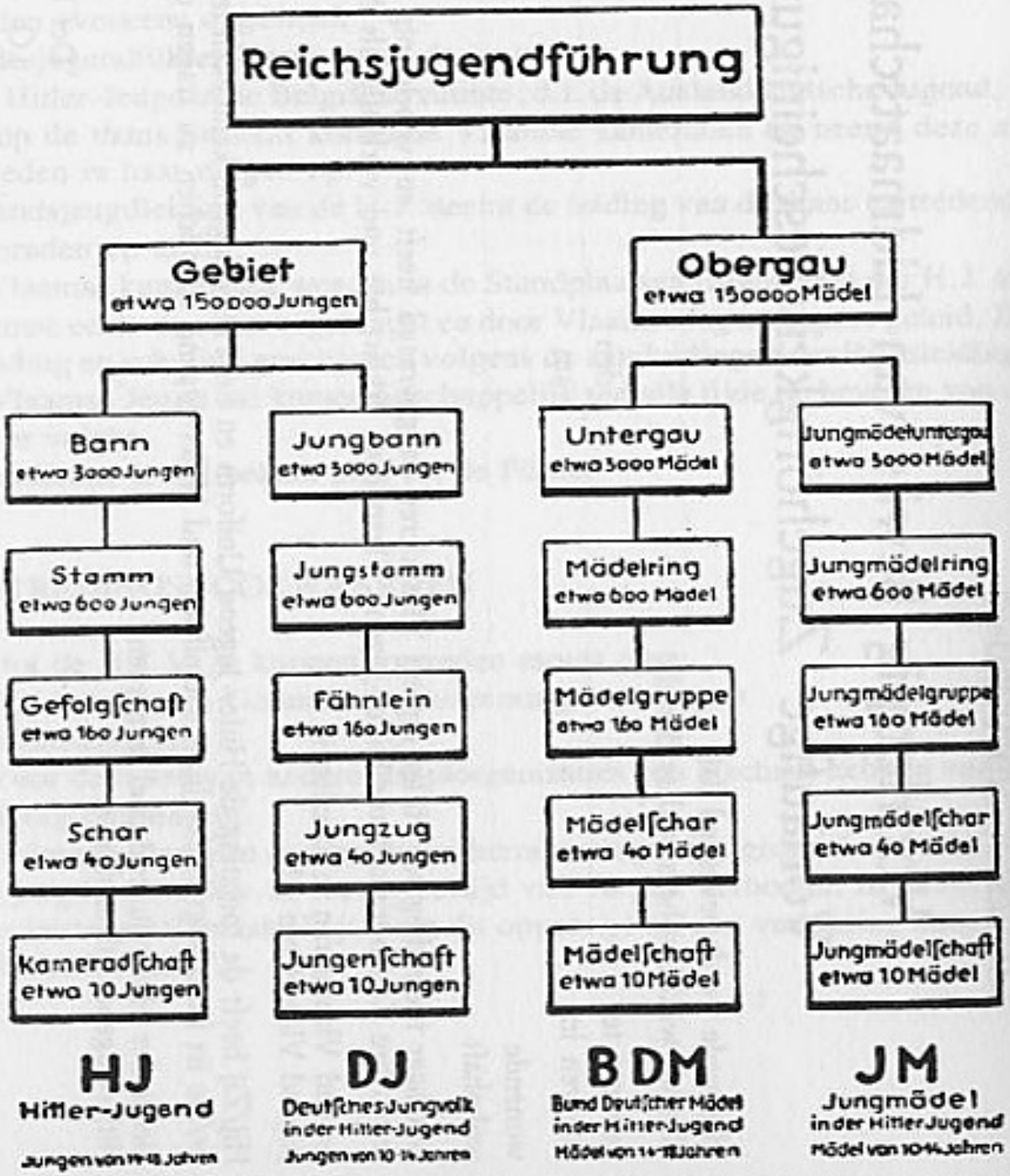

Die 17–21 jährigen Mädel sind im BDM-Werk Glaube u. Schönheit zusammengefaßt.

STRUCTUUR VAN DE H.J.V.

HOOFDINDELING

Landsleiding: Landesjugendführung
6 standplaatsen — Standorte

Standort Antwerpen: Van Breestraat 25, Antwerpen
Standort Gent: Prof. Laurentplein 5, Gent
Standort Brussel: Turijnstraat 1, Brussel
Standort Brugge: Beenhouwerstraat 2, Brugge
Standort Hasselt: Maastrichtersteenweg, Hasselt
Standort Luik
Elke Standplaats werd onverdeeld in Stammen. De standplaatsen volgden de grenzen van de provincies.

STANDORT ANTWERPEN

Stam I: Antwerpen stad
Stam II: Lier, Boom, Brasschaat, Kapellen
Stam III: Rijkevorsel, Turnhout, Oostmalle, Westmalle, Herentals, Balen, Meerhout, Heist op den Berg
Stam IV: Mechelen, Willebroek

STANDORT BRUSSEL

Stam V: Brussel, Vilvoorde, Asse, Ternat, Gooik, Halle, Hoeilaart
Stam VI: Leuven, Tervuren, Vossem, Haacht, Keerbergen, Aarschot, Diest, Tienen

STANDORT GENT

Stam VII: Gent, Evergem, Eeklo, Maldegem, Aalter, Deinze, Merelbeke, Melle
Stam VIII: Wetteren, Dendermonde, Lokeren, Hamme, Stekene, Sint-Niklaas
Stam IX: Oudenaarde, Ronse, Zingem, Aalst, Zottegem, Ninove, Geeraardsbergen

STANDORT BRUGGE

Stam X: Brugge, Knokke, Blankenberge, Ruddervoorde, Torhout
Stam XI: Kortrijk, Waregem, Roeselare, Nieuwkerke, Tielt

Stam XII: Oostende, Middelkerke, De Panne, Nieuwpoort, Veurne, Diksmuide, Merkem, Langemark, Ieper, Poperinge, Menen, Wervik, Waasten

STANDORT HASSELT

Stam XIII: Hasselt, Maaseik, Genk, Overpelt, Neerpelt, Lommel, Leopoldsburg, Beringen
Stam XIV: Tongeren, St.-Truiden

STANDORT LUIK

Stam XV: Luik.

Er waren in totaal voor Vlaanderen 15 stammen.

DE GROEPERINGEN IN DE H.J.V.

Onderverdeeld in vijf groepen:

Het Jongvolk in de H.J.-J.V.: jongens van 10 tot 14 jaar.
De Hitler-Jeugd — H.J.: jongens van 14 tot 18 jaar
De Jongmeisjes — J.M.: meisjes van 10 tot 14 jaar
De Meisjesbond — M.B.: meisjes van 14 tot 18 jaar
,,Glaube und Schönheit'' — ,,Geloof en Schoonheid'': meisjes van 17 tot 21 jaar
De meisjes, die vrijwillig naar het werk ,,Glaube und Schönheit'' gaan, blijven maar tot hun 17 jaar in de Meisjesbond.

H.J.		*J.V.*	
Kameradschaft	(Kameraadschap)	Jungenschaft	(Jongensschap)
Schar	(Schaar)	Jungzug	(Jongenspeloton)
Gefolgschaft	(Gevolgschap)	Fähnlein	(Vaandel)
Unterbann-Stamm	(Onderban-Stam)	Stamm	(Stam)
Bann	(Ban)	Jungbann	(Jongensban)
Gebiet	(Gebied)	Obergau	(Oppergouw)

De ,,Schaft''

Is de kleinste eenheid, ze omvat 10 jongens en meisjes.
Een jongensschaft bij het Jongvolk
Een kameraadschaft bij de H.J. (jongens)

Flandern

ANTWERPEN
I
II
BRUGGE
X
GENT
VII
VIII
IV
III
XIII
HASSELT
XII
XI
IX
V
VI
BRUSSEL
XIV
LANDGRENZE
STANDORTGRENZE
STAMMGRENZE

Een jongmeisjesschaft bij de jongmeisjes
Een meisjesschaft bij de meisjes

De ,,Schar'' (Schaar)

Bestond uit 4 Kameraadschaften.

De ,,Gefolgschaft'' (Gevolgschap)

Bestond uit 3 Scharen.

De Stam

Bestond uit 4 Gefolgschaften.

De Ban

Bestond uit 5 Gefolgschaften.

Het Gebied

Te samen uit ongeveer 150.000 jongens of meisjes.

UNIFORM

De H.J.V. droeg dezelfde uniform als de H.J. (Duitsland).
Het enige onderscheid was het Vlaams leeuweschildje op de linkerondermouw.

Zomeruniform

Zwarte laarzen, zwarte korte fluwelen broek, bruin hemd, zwarte stropdas, koppelriem met schouderriem, witte sokken, om de linkermouw een armband met hakenkruis, alsook een zegerune S (vorm van een bliksemschicht).

Winteruniform

Zwarte laarzen, witte kousen, zwarte pofbroek, zwarte korte vest, bruin hemd, zwarte das, zwarte alpenmuts (ski-petje) met klep, rijksadelaar voor-aan op de muts; koppel met koppelriem.
Officieren: bruine vest in plaats van zwarte, rijlaarzen en zwarte rijbroek; droegen ook schouderstukken met dienstgraad.

De Hitler-Jeugd droeg een dolk aan de gordel. Officieren droegen een revolver.

H.J.-VOORWERPEN, -KENTEKENS EN -UNIFORMSTUKKEN

Jungbannfahne

Sigesrune

Hakenkruis op mouwband

H.J.-koppelslot

Knop met Gefolgschaftsnummer

Bannummer

Unterbannnummer

Dienstrang

H.J. Schouderstuk

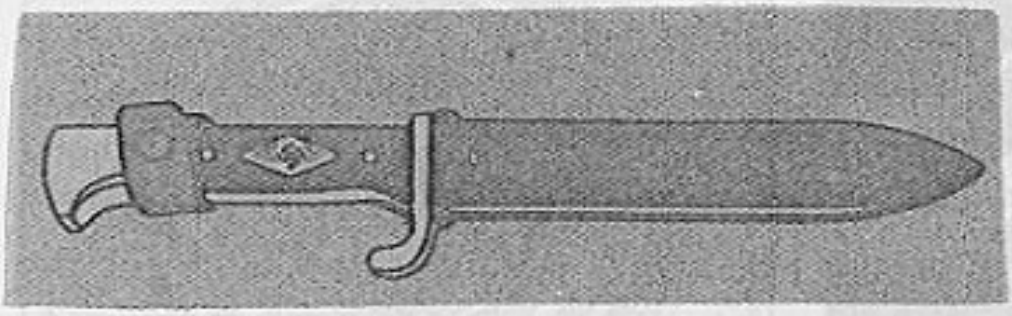

H.J. Dolk

H.J. Erekenteken

DE DIENSTRANGEN IN DE HITLER-JUGEND

H.J. (Hitler-Jugend) *J.V. (Jungvolk)*

Gemeenschapsrangen

Schouderstukken Linkerondermouw

Hitlerjunge

Rottenführer

Hordenführer

Oberrottenführer

Oberhordenführer

Führerschaft

Kameradschaftsführer

Jungenschaftsführer

Ober-Kameraadschaftsführer

Oberjungenschaftsführer

Jungzugführer

Scharführer

Oberjungzugführer

Oberscharführer

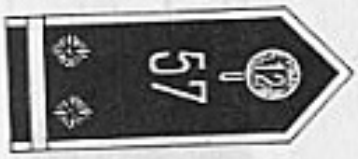

Hogere Führerschaft

Führerkorps

Fähnleinführer

Gefolgschaftsführer

Oberfähnleinführer

Obergefolgschaftsführer

Hauptfähnleinführer

Hauptgefolgschaftsführer

Jungstammführer

Stammführer

Oberstammführer

Oberjungstamführer

Bannführer

Hoger Führerkorps

Oberbannführer

Hauptbannführer

Gebietsführer

Obergebietsführer

Stabsführer der Reichsjugendführung
Reichsjugendführer

Vanaf Oberjungstammführer was er geen indeling meer bij het J.V.

DE FUNCTIES IN DE HITLER-JUGEND

Naast de rangkentekens waren er nog snoeren, die de functies kenmerkten. Deze snoeren werden bevestigd aan de middelste knoop van de vest en de knoop van de linkerbovenzak.

Kameradschaftsführer Jungenschaftsführer	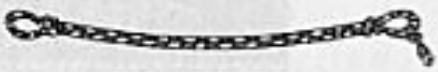	rood-wit
Scharführer Jungzugführer	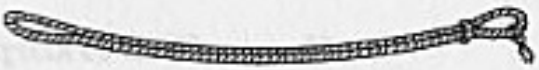	groen
Gefolgschaftsführer	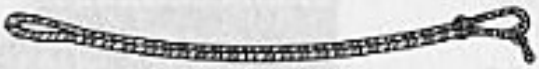	groen-wit
Stammführer Jungstammführer	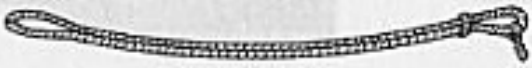	wit
Bannführer Jungbannführer	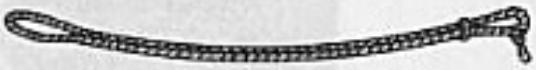	rood
Oberbannführer Oberjungbannführer		rood-zwart
Gebietsführer Gebietsjungvolkführer		zwart
Obergebietsführer Obergebietsjungvolkführer	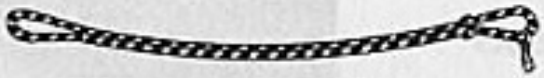	zwart-zilver
Stabsführer der Reichsjugendführung	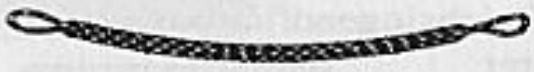	zwart-goud

DE LEIDING IN DE H.J.V.

Vertegenwoordiger van de Rijksjeugdleider (Reichsjugendführers)

Tot 1942: Oberbannführer Hemesath
Van 1942 tot 1943: Bannführer Adolf Jansen
Van 1943 tot 1944: Hauptbannführer Gert Bennewitz
(Later Gebietsführers, bevordering op 30.1.1944)

Landsleider der Auslanddeutschen Hitlerjugend België

Tot 1942: Hermann Degen
Van 1942: Herbert Schmidt

Chef van de Befehlstelle Brussel der Reichsjugendführer

Gebietsführer Gert Bennewitz.
Befehlstelle Brussel: Montoyerstraat 24 tot augustus 1944
Handelsstraat 122 van augustus tot september 1944

Landsleider der H.J. Vlaanderen

Bannführer Hardt W.
Oberbannführer Düre

Inspecteur der H.J.V.

Sinds juni 1944 SS Oberscharführer (Hauptsturmführer der Germaanse SS) Raf van Hulse.

Leider der ,,Dienststelle K.L.V.-Kinderlandverschickung''

Bannführer Becker.

Leider van de Germaanse Landdienst Vlaanderen

Hauptgefolgschaftsführer Armand Reynaerts (in Hannover) en Van Rompaey in Warthegau.

Führerschule der H.J. Vlaanderen

Leider der school Oberstammführer (SS Ostuf.) Beuttler vanaf 20.7.1944.
Stellenleiter WS uk Frans Weyler.
Gebouw rechtover het kasteel Horst te Schoten (Waffen SS Vorschule). Op 30.1.44 startte de eerste leergang.

Sportleider der H.J.V.

Oberscharführer Juul Bosmans.

Propagandaleider

Bellefroid.

STANDORTEFUHRER — STANDPLAATSLEIDER

STANDORT ANTWERPEN: SS Ustuf. F. Leysen

Stam I: Oberscharführer R. Bauweraerts (SS Sturmmann), Stammführer Piet Vereecken
Stam II: Oberscharführer Raf De Rauw (SS Rottenführer)
Stam III: Stammführer Truyts
Stam IV: Oberscharführer M. Pans (SS Sturmmann) en Jan Verschueren

STANDORT BRUSSEL: Stammführer Hein Benniest

Stam V: Hauptgefolgschaftsführer Herbert Oppitz
Stam VI

STANDORT GENT: Oberstammführer Fischer

Stam VII
Stam VIII
Stam IX

STANDORT BRUGGE: SS Ustuf. Jozef Bachot

Stam X: Scharführer L. De Vlaminck
Stam XI: Scharführer André Serruys
Stam XII: Oberscharführer A. Serruys

STANDORT HASSELT: SS Sturmmann Karel Vandermaesen

Stam Hasselt: Scharführer Hans Rudel en SS Sturmmann Emiel Vandermaesen
Stam XIII: Johny Mullens. Schaar Neerpelt: H.J. Scharf. SS Schutze Stan Mertens
Stam XIV: Scharführer Vrijdags en J. Thoelen

STANDORT LUIK: Stammführer A. Marckx

Stam XV

Nog andere leiders: Van Alsenoy, Strijkers, Juul Bosmans, Leo Ponters, Georg Carlier, Will Decker, Jos De Groote, Jaak Resman, Pol Van Bogaert, Van den Berghe, Frank Van Hest, R. Beys, Herman Schamelhout, Ernest Schijns e.a.

PUBLICATIES VAN DE H.J. VLAANDEREN

Tijl: maandblad van de H.J.V.
Eerste nummer in juni 1944
Leiding en hoofdopsteller: Fons Bellefroid
Beheer: Jan Blockxstraat 40, Brussel
Redactie: Montmoyerstraat 24, Brussel
Slechts twee nummers verschenen: juni en juli 1944

Wat wil de H.J. Vlaanderen
Jeugd wordt weerbaar — Weersportkampen
Heimavond ,,De Führer''
Führerdienst
Führerinnendienst
Germaanse Jeugd

FILM

Vlaanderen te weer
Bestond uit drie delen: De stem der vaderen
Vlaanderens ondergang
Vlaanderen herleeft
Inhoud: Arbeidsdienst, N.S.K.K., O.T., Germaanse SS, Hitler-Jeugd Vlaanderen, SS Sturmbrigade Langemarck.

BELANGRIJKE DATA

15 oktober 1943

Oprichting.

18 oktober 1943

Eerste samenkomst op de koer der Vlaamse School voor jongens, Lange Leemstraat te Antwerpen.
350 jongens en meisjes stonden aangetreden voor de Landesjugendführer Hardt.

14 november 1943

Opname van de ,,DeVlag'' jongeren in de H.J.V. 350 in totaal.

Tijl
11 Juli
Nr 2
3 Fr

Sommerlager- und
Heimabendmaterial
für die
Schulungs- und
Kulturarbeit

Führerinnendienst
der Hitler-Jeugd-
Vlaanderen
FEBRUARI 1944

FÜHRERDIENST
HITLER-JUGEND - VLAANDEREN

Eerste openbare plechtigheid der H.J.V. te Antwerpen in de Dierentuinzaal in aanwezigheid van Hauptbannführer Bennewitz F.
Spreker-SS Ostuf. Jef Van de Wiele.

5 december 1943

SS Ustuf. Schollen herdenking te Antwerpen.
Schollenmarch der Germaanse SS met deelname van de H.J.V.
SS Ustuf. Jozef Bachot werd tot Hauptbannfürer benoemd.

12 november 1943

Deelname van 15 Vlaamse kandidaat jeugdleiders aan de Reichsführerschule te Potsdam waaronder A. Leysen, Juul Bosmans, De Vlaeminck, Jan Verschueren, Dolf Wanzele.
Lesgever: H.B.F. Reck.
Naast het theoretisch onderricht een wereldaanschouwelijke vorming.
Bezoek aan Motor H.J. en de Marine H.J.
B.D.M. werk ,,Glaube und Schönheid''
Duur van de leergang bedroeg zeven dagen.
Daarna bezoeken aan:
Dresden: Handwerkschool voor B.D.M.-Führerinnen. Een landdienstlager van de H.J.
Weimar: Adolf Hitlerschule, het nieuwe opvoedingssysteem van het nationaalsocialisme. Nationale Theater, Die Jungfrau von Orleans. Kennismaking met Dr. Ziegler: generaal-intendant van de staatsschouwburg en persoonlijke vriend van Hitler.
Braunschweig: Academie voor jeugdleiders.

9 februari 1944

Germaans jeugdfeest te Gent ter gelegenheid van het verlof der Junkersleerlingen en de Germaanse Landdienst.
Voormiddag in de K.N.S. feestvergadering. Namiddag mars door Gent.

5 maart 1944

Jan Acke-herdenking te Kortrijk onder leiding van Oberstammführer Fischer.

19 maart 1944

Heldenherdenking te Waterschei.

H.J.V. — april 1944. Oberbannführer Hardt spreekt te Schoten bij de overhandiging van de 15 Gefolgschaftsfahnen.

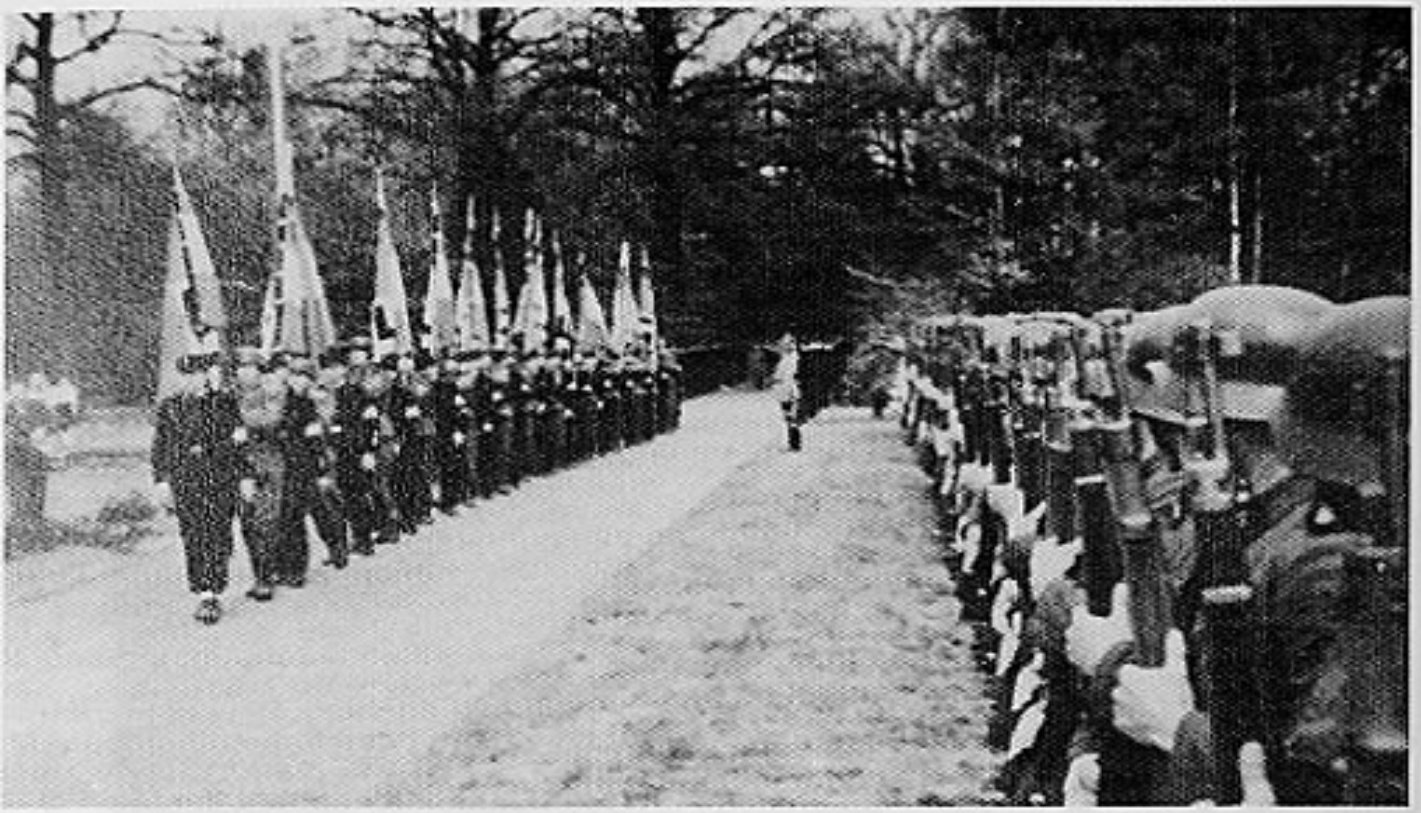

H.J.V. Schoten — 30 april 1944. Aantreden der 15 Gefolgschaftsfahnen voor een erewacht der Pz.Div. „H.J.".

H.J.V. Schoten — 30 april 1944. Obergruppenführer G. Berger schouwt de H.J.-Vlaanderen.

H.J.V. Schoten — 30 april 1944. Gotlob Berger begroet de H.J.V.

H.J.V. Schoten — 30 april 1944. Officieren en Ridderkruisdrager der H.J. Divisie.

H.J.V. Schoten — 30 april. H.J. leiders samen met SS Führers.

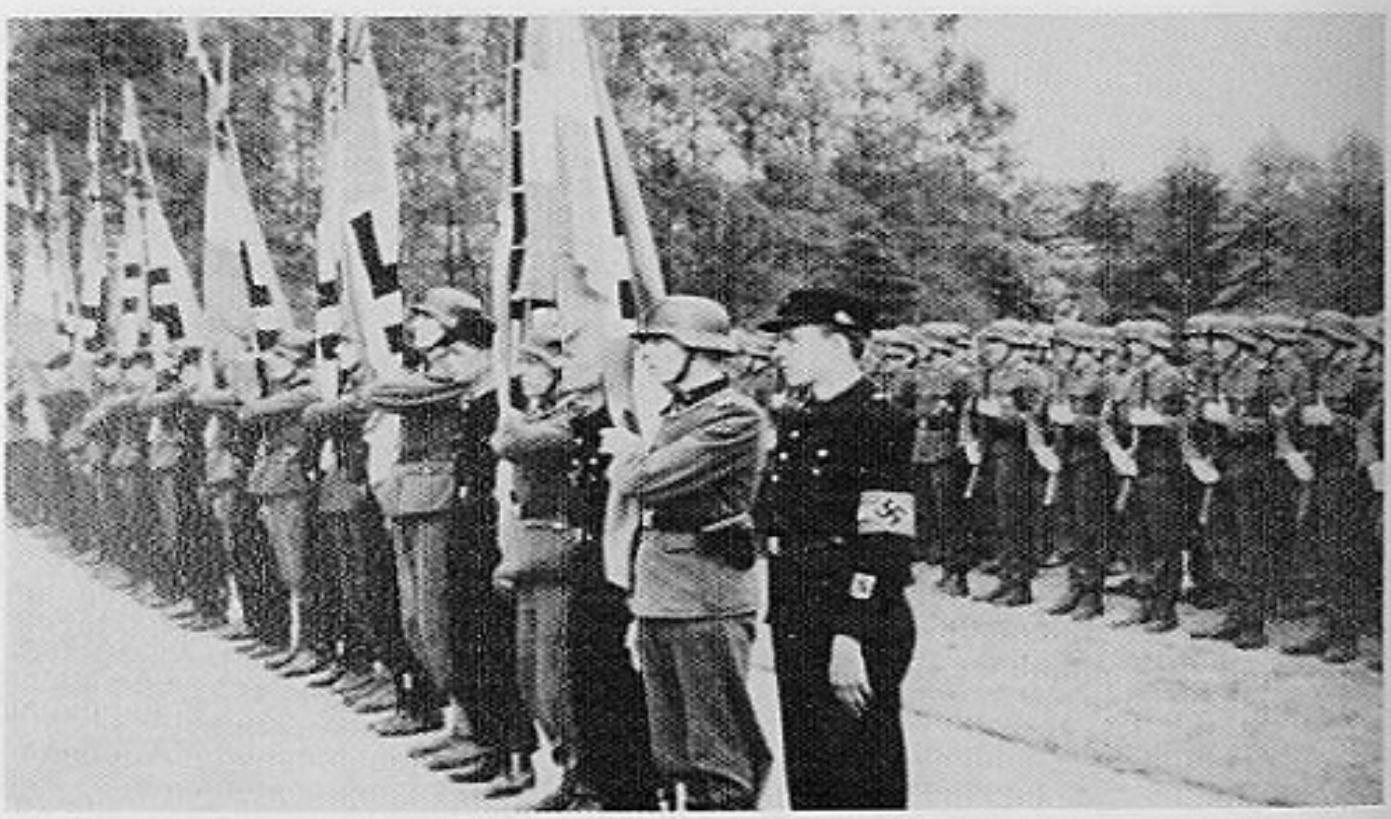

H.J.V. Schoten — 30 april 1944. De vlaggen worden gepresenteerd.

H.J.V. 30 april 1944. Gotlob Berger schouwt de erewacht van de H.J. Divisie te Schoten.

H.J.V. Gebietsführer Bennewitz overhandigt, in naam van de Reichsjugendführer Arthur Axmann, de eerste vaandels aan onze jongens.

H.J.V. 27 augustus 1944. Optocht door Merksem.

H.J.V. Opmars te Sint-Niklaas — april 1944.

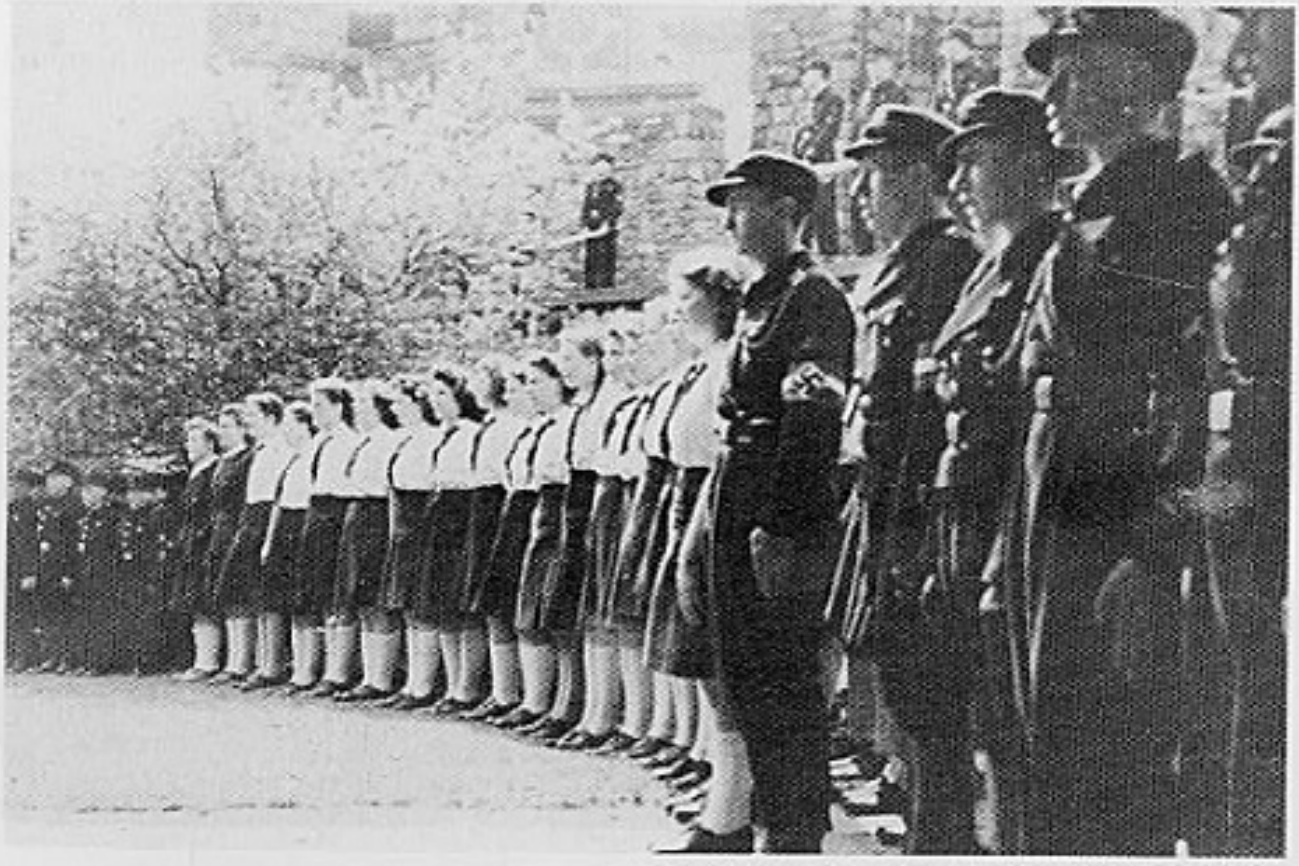

M.B.V. Schoten „Horst" — 30 april 1944.

H.J.V. 20 april 1944. Mars te Antwerpen.

H.J.V. Schoten — 30 april 1944. Vlaggegroet.

H.J.V. Marienburg — 21 juni 1944. Reichsjugendführer Axmann begroet de vertegenwoordigers der H.J.-Vlaanderen. Van links naar rechts: Toon en Marnix Picard, SS Strm. Emiel Vandermaesen.

H.J.V. — H.J. als brandweermannen tijdens de bombardementen in Duitsland.

H.J.V. Als Luftwaffenhelfer aan het Vierlingflakgeschut einde 1944 aanvang 1945.

H.J.V. — H.J. jongens ontvingen het E.K.II na hun totale inzet tijdens de luchtaanvallen.

M.B.V. Schoten — 30 april 1944.

M.B.V. Gent. Gravenkasteel — 30 april 1944.

M.B.V. H. Van de Walle, Je. Peeters, E. Van de Pluym en Maria Van Horenbeek.

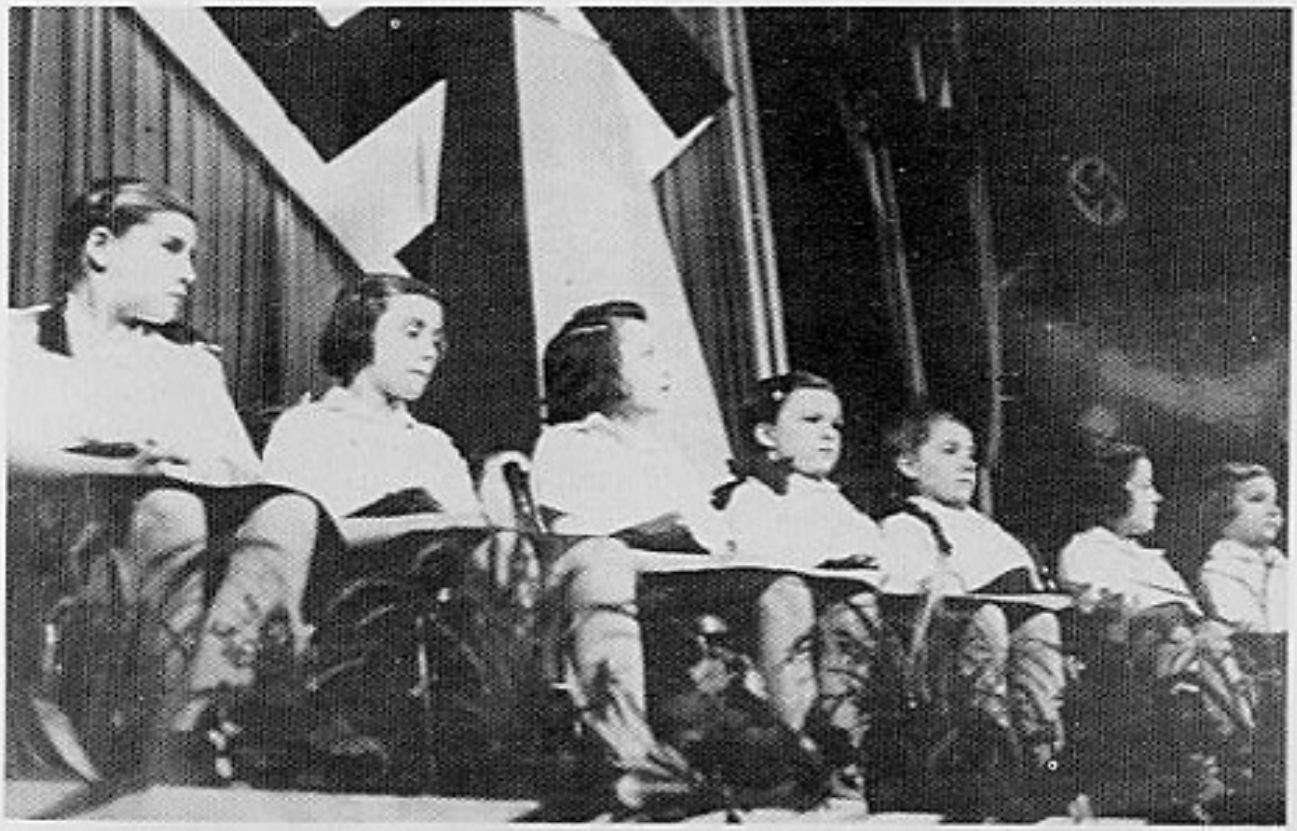

M.B.V. Feestzitting in de Dierentuin te Antwerpen.

M.B.V. Al zingend vrije lied.

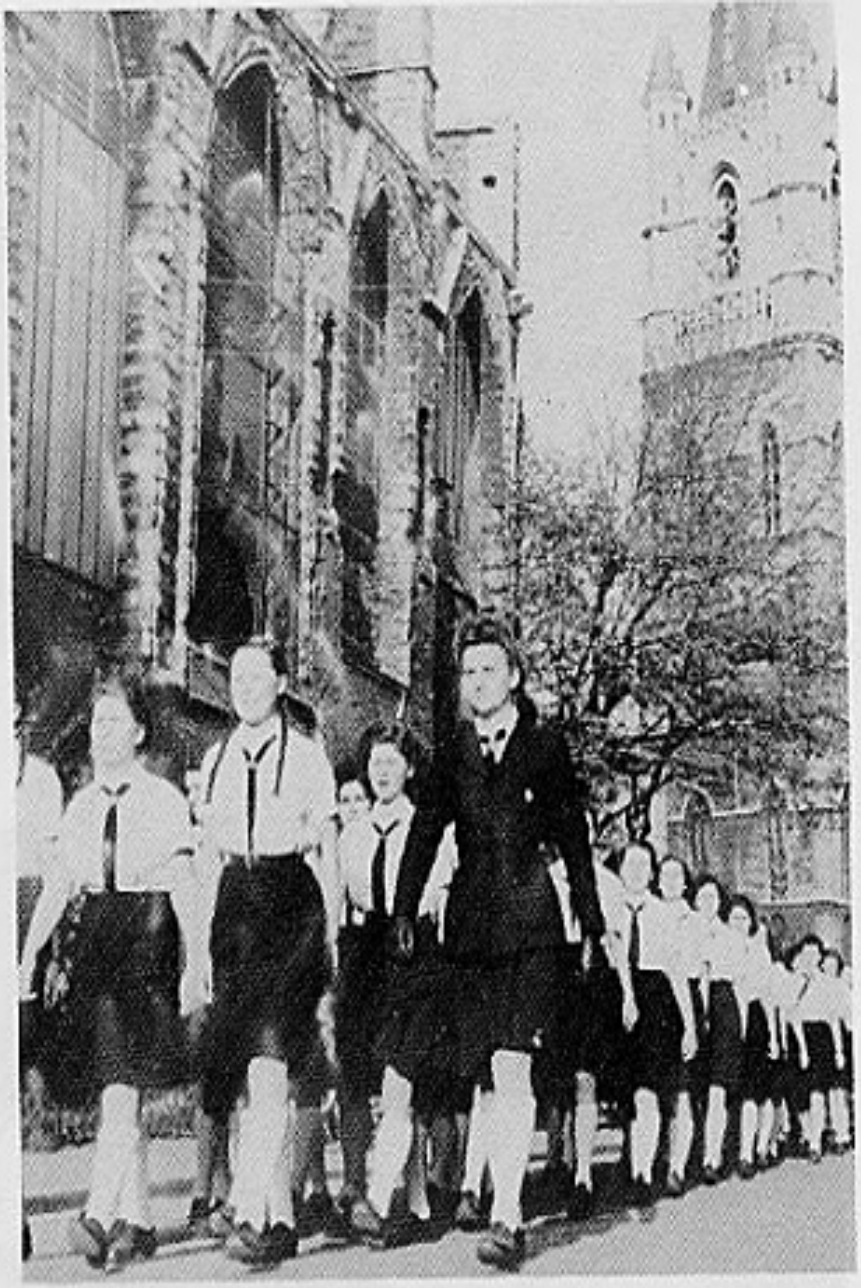

M.B.V. Optocht door Gent — 30 april 1944.

M.B.V. Mars door Antwerpen.

M.B.V. Schoten — 30 april 1944. Schouwing door Obergruppenführer G. Berger.

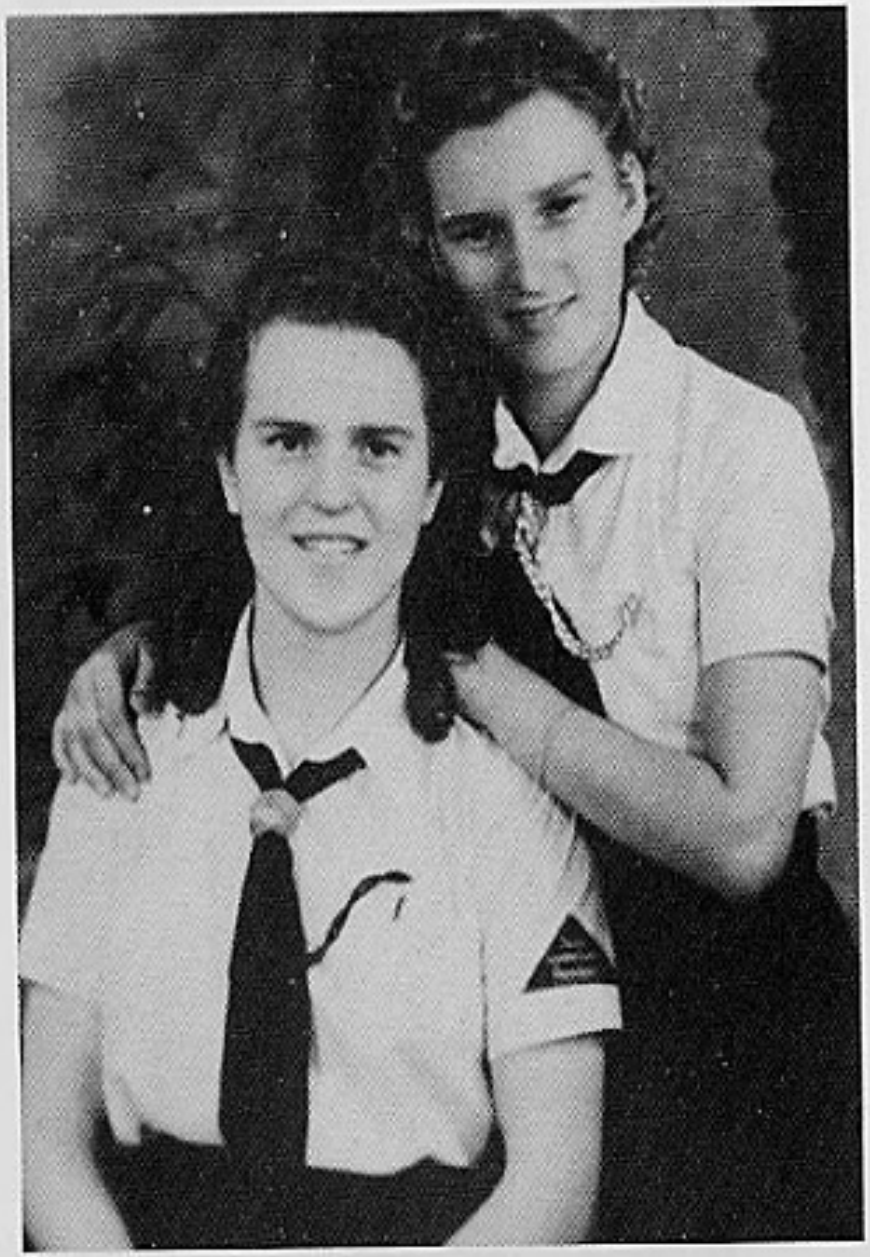

B.D.M. Waterschei.

B.D.M. Als Luftwaffenhelferin.

Maart 1944

Vlaamse jongens en meisjes van de K.L.V., die in lagers en jeugdherbergen verbleven in Duitsland, verzamelden zich in de Ordensburg te Sonthofen waar ze in de H.J.V. opgenomen werden.

Maart 1944

Oprichting van het H.J. heem te Kapellen.

2 april 1944

Luik: opname van de DeVlag jeugd in Wallonië in de H.J.V. onder leiding van Gefolgschaftsführer A. Marks.
Turnhout: oprichting van het zangkoor ,,Jan Acke'' met medewerking van Herentals en Mol.

April 1944

De 12e SS-Panzerdivision ,,Hitler-Jugend'' werd te Antwerpen door de H.J.V. uitgenodigd. Deze divisie lag in de Kempen voor opstelling der eenheden.
Waren aanwezig: Ausland H.J., H.J.V. en 12e SS-Pz.Div. ,,H.J.''.
Plechtigheid in de opera te Antwerpen, daarna in de beurs te Antwerpen gezellig samenzijn, kameraadschapsavond.
In mei was de 12e SS.Pz.Div. ,,H.J.'' de gastgever in de Kempen.

30 april 1944

Overhandiging van de 15 Gefolgschaftsfahnen aan de H.J.V. te Schoten op het kasteel ,,De Horst''.
Aanwezig: Obergruppenführer Gotlob Berger, Reichsjugendführer Axmann, Gebietsführer Gert Bennewitz, Bannführer W. Hardt.

April 1944

Vertegenwoordigers van de jeugdorganisaties der Germaanse landen te Brussel.
Gebietsführer Bennewitz: van de Befelhstelle der H.J. voor België en Noord-Frankrijk.
Gollmar: Gefolgschaftsführer van de Abteilungs Germanischer Jugend bij de Reichsjugendführer.
Barkhuys: Hopman, persleider van de Jeugdstorm Nederland
Trond Rönning: van de N.S.U.F. Noorse jeugdbeweging

Larsen: persleider van de N.S.U. Deense jeugdbeweging
Bellefroid: propagandaleider van de H.J. Vlaanderen
Furnelle: pers- en propagandaleider van de Jeunesse Légionaire.

Juni 1944

Raf Van Hulse benoemd tot inspecteur van de H.J.V. De Vlaamse eenheden der H.J.V. staan onder zijn leiding.

21 juni 1944

Zomerzonnewendefeest der Germaanse jeugd te Marienburg (Oost-Pruisen). Deelnemers uit Denemarken, Noorwegen, Wallonië, Vlaanderen, Nederland en Duitsland (in totaal meer dan 1000).
Rede door de Reichsjugendführer Axmann.

24 juni 1944

Zomerzonnewendefeest te Brugge op het voorplein van het Joris van Severenhuis. Gasten: Gebietsführer Bennewitz, SS Hauptsturmführer (Germ.SS) Raf Van Hulse, Bannführer Hardt, Scharführer De Vlaminck leider te Brugge.

26 juni 1944

Herdenking op het Soldatenkerkhof te Langemark.

11 juli 1944

Guldensporenviering te Antwerpen.
Optocht door Antwerpen: Germaanse SS, H.J.V., V.A.V.V., Vlaamse Wacht. Feestzitting in de zaal van de Dierentuin. H.J.V. met koor en fanfare en V.A.V.V. met muziekkapel.
Rede door SS Sturmbannführer (Germ.SS) Dr. Jef Van de Wiele.
Eregasten: Ortskommandant van Antwerpen, Ortsgruppenleiter A.O. van de N.S.D.A.P. Henning, SS Hauptsturmführer Schindlmayr van het Ersatzkommando Flandern, Prof. A. Jacob wn. voorzitter van de Nederlandse Cultuurraad voor Vlaanderen, Prof. Dr. Rob Van Roosbroeck, Ir. R. Van Thillo, leider der V.A.V.V., Mevr. Wijn Stafleidster der V.A.V.V. voor meisjes, SS Haupsturmführer (Germ.SS) Raf Van Hulse en SS Standarten-Oberjunker Ernst Vierbücher.

6 augustus 1944

Volksspelen op het Conscienceplein te Antwerpen.

28 augustus 1944

Overbrenging der H.J.V.-burelen naar de Handelsstraat 112 te Brussel.

27 augustus 1944

Heldenhulde te Merksem. Inwijding van het gewesthuis. Gewest Scheldeland II van de DeVlag.
Sprekers: landsleider van de DeVlag Dr. Jef Van de Wiele en SS Kriegsberichter SS Oscha. Raf Van Hulse.

Oktober 1944

Oprichting van een Jeugd-Bataljon in de 27. SS-Freiw.Gren.Div. ,,Langemarck''
Abteilungsführer: SS Hauptsturmführer Stange
Abteilungsarts: SS Obersturmführer Dr. Gravez
Kompagniechefs: Ustuf. G. Bruyninckx, Ustuf. B. Geunes, Ustuf. Idelfons Tijs, Ustuf. Ingels.

8 november 1944

Brief van Dr. J. Van de Wiele aan Himmler:

> ,,Arbeidsdienst en Jeugddienstplicht, beide als voorbereiding in afwachting van uw toestemming, met het doel de weerplicht in te voeren, werden reeds doorgevoerd''.

22 november 1944

In ,,De Vlaamse Post'' van 22 november 1944:

> Mededeling van de Landsleiding. De Landsleider Dr. Van de Wiele maakt bekend:
> ,,Oproep tot de mannelijke Vlamingen der jaargangen 1926, 1927 voor de aanmeldingplicht.
> Op grond der invoering van de jeugddienstplicht beveel ik alle mannelijke Vlamingen der jaargangen 1926-1927 moeten zich tot uiterlijk 20 november 1944 schriftelijk bij de Reichsjugendführing, Germanische Jugend, Sonderstab Vlaanderen, Berlijn, Charlottenburg, 9, Kaiserdamm 45-46 melden.
> Door deze melding wordt de betreffende mogelijkheid tot deelneming aan een Weersportkamp gegeven. De melding moet volgende gegevens bevatten: gouw, naam, voornaam, geboorteplaats, datum van geboorte, nationaliteit, volksaangehorigheid, beroep, adres van het bedrijf, eigen adres.
> getekend: Dr. Jef van de Wiele, Landsleider.

Jeugddienstplicht: Weersportkamp van 28 november tot 19 december 1944 in Karinthië.

Vanaf januari 1945

Oproep van de Vlaamse Pers in Duitsland (De Vlaamse Post, De Geuzen, Balwing, Vlaanderen Vrij) om Flakhelper te worden. Flakhelper waren jongens uit de H.J. van 13 tot 17-jarige leeftijd, die de kanonnen van de luchtafweer bedienden in Duitsland. Ze droegen dan ook het Flakuniform van de Luftwaffe.
Later werving voor het Hitlerjugend bataljon van de divisie „Langemarck".

April 1945

Deelname van het H.J. Bataljon aan de slag van de Oder bij Stettin en te Prenzlau.

JONGMEISJES EN MEISJESBOND DER H.J. VLAANDEREN

B.D.M. — BUND DEUTSCHER MADEL — JUNGMADEL

STRUKTUUR

J.M. — Jongmeisjes: van 10 tot 14 jaar
M.B. — Meisjesbond: van 14 tot 18 jaar
Glaube und Schönheit — Geloof en Schoonheid: van 17 tot 21 jaar

M.B.	*J.M.*	*STERKTE*
Meisjesschaft	jongmeisjesschaft	± 10 meisjes
Meisjesschaar	Jongmeisjesschaar	± 40 meisjes
Meisjesgroep	jongmeisjesgroep	± 160 meisjes
Meisjesring	Jongmeisjesring	± 600 meisjes
Ondergouw (Ban)	Jongmeisjesondergouw	± 3.000 meisjes
Oppergouw		± 150.000 meisjes
Gouwverband		± 500.000 meisjes

UNIFORM

Zomeruniform

Witte blouse met korte mouwen en twee borstzakjes. Donkerblauwe rok, zwarte das. Halsdoek voor de meisjes die reeds op een Führerinnenschule waren. Witte korte sokken, zwarte schoenen, bruin fluwelen vest.
Op de linkerbovenmouw was een zwarte driehoek met daarin de nummers van de Ring of de Ban in het zilver. Op het linkerborstzakje een Vlaams leeuweschildje.

Winteruniform

De korte witte sokken werden vervangen door lange donkere kousen.

DIENSTRANGKENTEKENS VAN DE MEISJES DER H.J. VLAANDEREN

M.B. (meisjesbond)		*J.M. (Jongmeisjes)*
Leidster van een		Leidster van een
Meisjesschaft (Mädelschaft)	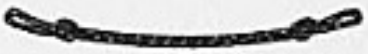 rood-wit	Jongmeisjesschaft (Jungmädelschaft)
Meisjesschaar (Mädelschar)	groen	Jongmeisjesschaar (Jungmädelschar)
Meisjesgroep (Mädelgruppen)	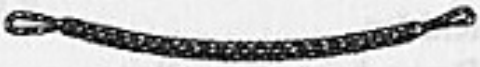 groen-wit	Jongmeisjesgroep (Jungmädelgruppen)
Meisjesring (Mädelring)	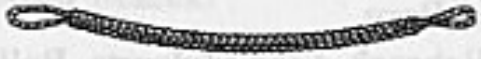 wit	Jongmeisjesring (Jungmädelring)
Ondergouwleidster (Untergauführerin) ook banleidster (Bannmädelführerin)	rood	Jongondergouw (Junguntergau)
Gouwleidster (Gauführerin)	rood-zwart	
Oppergouwleidster (Obergauführerin)	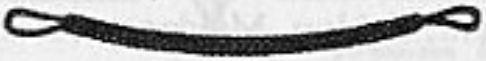 zwart	
Gouwverbandleidster (Gauverbandsführerin)	zwart-zilver	

Deze snoeren werden om de hals gelegd en vooraan door een eenvoudige knoop samengebonden en gingen dan naar de linkerborstzak.

STANDORTEN — STANDPLAATSEN

Vlaanderen werd ingedeeld in 5 Standorten:
Provincie Antwerpen: Antwerpen, Van Breestraat 25

Provincie Brabant: Brussel, Turijnstraat 1
Provincie Limburg: Hasselt, Maastrichtersteenweg
Provincie Oost-Vlaanderen: Gent, Prof. Laurentplein 5
Provincie West-Vlaanderen: Brugge, Beenhouwerstraat 2
Provincie Luik: Luik,

STAMMEN

Vlaanderen had 15 Stammen.

STANDORT ANTWERPEN: Leidster Mädelscharführerin Martha Wyss

Stam I: Antwerpen-Stad. Leidster Glaube und Schönheit: Machteld Van Zundert en Mevr. De Ridder
Stam II: Lier, Boom, Brasschaat, Kapellen.
Stam III: Turnhout, Rijkevorsel, Oostmalle, Westmalle, Herentals, Balen, Meerhout, Heist op den Berg
Stam IV: Mechelen-Willebroek. Lien Melaerts, Bella Melaerts, Lutgard Van der Meulen, Godelieve Van der Meulen, Van der Krieken, Verhasselt

STANDORT BRUSSEL

Stam V: Brussel, Vilvoorde, Asse, Ternat, Gooik, Halle, Hoeilaart
Stam VI: Leuven, Tervuren, Vossem, Haacht, Keerbergen, Aarschot, Diest, Tienen

STANDORT GENT

Stam VII: Gent, Evergem, Eekloo, Maldegem, Aalter, Deinze, Merelbeke, Melle
Stam VIII: Wetteren, Dendermonde, Lokeren, Hamme, Stekene, Sint-Niklaas
Stam IX: Oudenaarde, Ronse, Zingem, Aalst, Zottegem, Ninove, Geeraardsbergen

STANDORT BRUGGE

Stam X: Brugge, Knokke, Blankenberge, Ruddervoorde, Torhout
Stam XI: Kortrijk, Waregem, Roeselare, Nieuwkerke, Tielt
Stam XII: Oostende, Middelkerke, De Panne, Nieuwpoort, Veurne, Diksmuide, Merkem, Langemark, Ieper, Poperinge, Menen, Wervik, Waasten

STANDORT HASSELT: Leidster Leysen

Stam XIII: Leidster Annie Eckart. Hasselt, Maaseik, Gent, Overpelt, Neerpelt, Lommel, Leopoldsburg, Beringen
Stam XIV: Tongeren, Sint-Truiden

STANDORT LUIK

Stam XV: Luik

In ieder van deze stammen was een meisjesbond en een jongmeisjesbond.

H.J. LEIDSTERSCHOOL

Te Ter Hulpen bij Brussel: Huis ,,Ter Hulpe''
Leidster: Banmädelführerin Maack.

Gekende leidsters

Mevr. De Ridder.
Gebietsführerin Fraulein Westphal.
Banmädelführerin Fraulein Breithaupt.

Hitler-Jugend Flandern

Standort Antwerpen
van Breestraat 25

Antwerpen, den 31.August 1944.

BESCHEINIGUNG.

Die genannte Machteld Van Zundert, geboren am 18.12.25 in Antwerpen-Borgerhout, wohnhaft in Antwerpen-Borgerhout, Te Boelserlei, 56 ist Mitglied der Hitlerjugend Flandern.
Sie ist beauftragt mit der Führung einer Schaft in der Gruppe Glaube und Schönheit der Stadt Antwerpen.

Heil Hitler!

Die Standortmädelführerin.

[illegible] (Mädelscharführerin)

MEDEWERKERS AAN BOEKDEEL III

Anneman Raymond
Beckers Pieter
Becquet Flora
Beets Mia
Biesmans Rik
Bogaert Dries
Bogaert Jan
Debaere Roger
De Baets Ghisleen
De Bruycker Bert
De Dobbeleer J.
D'Hulster Michel
De Poorter Piet
De Ridder Marta
De Vos Frans
Dupont Rosemonde
Erauw Roger
Geerinckx Frans
Gultentops R.
Hartung Lothar
Haudenhuyse Guido
Haudenhuyse Jozef
Heyndrickx André
Hooge Etienne
Houtmeyers Bernard
Jacqmain Jeanne
Jorssen Jet
Jughters Maurits
Landrien Paul
Lauwers Jozef
Leys Irene
Meyntjens Oktaaf
Michiels Lode

Michielsen Leo
Monseur F.
Moreau Rik
Nijs Lode
Nuyts Leo
Olbrechts Albert
Paesbrugge Dirk
Popelier Michel
Ruyffelaert Mark
Saay Renaat
Serneels Arthur
Serruys André
Slagmulder Staf
't Jollijn Walter
Teuwens Jozef
Timmermans Dries
Toelen Alfons
Van den Eynde Frans
Vandenhove Hilde
Van der Borght Pol
Van der Maesen Karel
Van de Velde Jeanne
Van Dijck Jos
Van Duffel Jef
Van Herp Willy
Van Herzele Dries
Van Ooteghem Oswald
Van Praet Flor
Van Roost Marcel
Verbist Roza
Vereecken Piet
Vermeer Susanne
Vermeersch Dries
Verstrepen Lode
Wuytack Silvain
Heyndrickx Hubert

Onze dank en onze erkentelijkheid aan al onze medewerkers. Door hun spontane en bereidwillige medewerking kwam dit boek tot stand. Zij stelden al hun documenten, foto's en samengevatte bijdragen ter beschikking van de auteur.

Kaarten en tekeningen door Haudenhuyse Guido, Erauw Roger, Lybaert Georg en Verlinden Bart.
De fotodienst van het S.M.F. onder leiding van Paul Slaets.

AFKORTINGEN

A.K.D.S.	: Algemeen Katoliek Diets Studentenverbond
A.O.	: Ausland Organisation (buitenlandse organisatie)
A.V.N.J.	: Algemeen Vlaams Nationaal Jeugdverbond
B.D.M.	: Bund Deutsche Mädel — Bond van Duitse meisjes
D.A.F.	: Deutsche Arbeitsfront
D.B.V.	: Dietse Blauwvoetvendels
D.J.V.	: Diets Jeugdverbond
D.M.O.	: Dietse Militanten Orde
D.M.S.	: Dietse Meisjesscharen
D.M./Z.B.	: Dietse Militie/Zwarte Brigade
D.C.A.	: Defense contre Avion — Vliegtuigafweer
DeVlag	: Duits Vlaamse Arbeidsgemeenschap
Dinaso	: Diets nationaal solidaristen organisatie
D.R.K.	: Deutsches Rotes Kreuz — Duits Rood Kruis
D.S.	: Diets Studentenverbond
D.S.K.	: Diets Studenten Keurfront
E.K.	: Eiserne Kreuz — IJzeren kruis
Flak	: Flugzeugabwehrkanonnen — Vliegtuigafweerkanonnen
F.W.	: Fabriekswacht
Gen.Kdo.	: Generaal Kommando
H.K.L.	: Hauptkampflinien — Hoofdgevechtslijn
H.J.	: Hitler Jugend — Hitler Jeugd
H.J.V.	: Hitlerjeugd Vlaanderen
Jabo	: Jachtbommenwerper
J.V.K.	: Jongvliegerkorps
J.V.F.	: Jong Volkse Front
K.L.V.	: Kinderlandverschickung — Kinderlandversturing
K.S.A.	: Katolieke Studenten Actie
K.D.F.	: Kraft durch Freude — Kracht door vriendschap
K.V.	: Kriegsverwendungsfähig (Krijgsbeschikbaarheid)
Lw.	: Luftwaffe — Luchtmacht

L.K.W.	:	Lichte vrachtwagen
Lt.	:	Luitenant
M.G.	:	Machinegeweer
N.S.J.V.	:	Nationaal Socialistische Jeugd Vlaanderen
N.S.K.K.	:	National Sozialistisch Kraftfahrkorps
N.S.B.	:	Nationaal Socialistische Beweging (Nederland)
Oblt	:	Oberleutnant
N.S.V.A.P.	:	National Socialistische Vlaamse Arbeider Partij
O.T.	:	Organisation Todt
O.K.W.	:	Opperkommando van de Duitse Wehrmacht
R.A.D.	:	Reichsarbeitsdienst — Rijksarbeidsdienst
R.A.F.	:	Royal Air Force — Engelse Luchtmacht
S.K./O.T.	:	Schutzkommando Organisation Todt
SS (militie)	:	Schutzstaffel — Schutsscharen
SS (Waffen)	:	Vierde troependeel van het Duitse leger
V.B.	:	Vooruitgeschoven artilleriewaarnemer
V.F.	:	Vlaamse Fabriekswacht
V.J.	:	Vlaamse Jeugd
V.J.H.C.	:	Vlaamse Jeugdherbergcentrale
VIVO	:	Vlaams Instituut voor Volksontwikkeling
V.J.K.	:	Vlaams Jongerenkorps
V.A.V.V.	:	Vrijwillige Arbeidsdienst voor Vlaanderen
Uffz.	:	Unteroffizier (onderofficier)
U.V.D.	:	Onderofficier van dienst
V.O.J.O.	:	Voor onze jongens aan het Oostfront
V.O.S.	:	Vlaamse Oudstrijdersbond
V.N.V.	:	Vlaams Nationaal Verbond
V.N.V.S.F.	:	Vlaams Nationaal Studentenfront
V.W.B.	:	Vlaamse Wachtbrigade
V.V.K.S.	:	Vlaams Verbond van Katholieke Scouts
W.E.L.	:	Wehrertüchtigungslager — Weersportkampen
Z.B.	:	Zwarte Brigade

BRONNEN

I. ARCHIEFCENTRA

Navorsings- en Studiecentrum voor de geschiedenis van de tweede wereldoorlog, Brussel
Deutsches Wehrmacht Museum e.v., Sachrang /Chiemsee
Bundes Archiv-Militär Archiv, Freiburg
Reichsarchiv Koblenz
Bundesarchiv Kornelimunster
Arbeitskreis für Wehrforschung Stuttgart
Stadbibliotheek Antwerpen
Koninklijke bibliotheek Brussel
Archief Oorlogsmuseum Brussel
Archief documentatie Sint-Maartensfonds

II. BIBLIOGRAFIE

Dagbladen 1940-1945:

- Volk en Staat
- Het Algemeen Nieuws
- Het Laatste Nieuws
- De Dag
- Vrij Vlaanderen

Weekbladen 1940-1945:

- De SS-Man
- De Nationaal Socialist
- V.O.S.
- De Vlaamse Post
- De Geuzen
- Strijd

Maandbladen 1940-1945:

— Leidsterdienst der Nationaal Socialistische Jeugd in Vlaanderen
— Balwing
— Signaal
— Der Adler
— De Jong Nationaal Socialist
— De Blauwvoet
— Volk aan de Arbeid
— Halfmaandelijks Order — Leidersblad van de N.S.J.V.
— Leiding V.N.V.
— Dienst V.N.V.
— Jong Dietschland
— Deltakamp
— Volk en Arbeid
— De Vlaamse Jeugd
— Tijl, maandblad der H.J.V.

Tijdschriften:

— Berkenkruis
— Wiking Ruf
— Der Freiwillige
— Philippsburger Stadtanzeiger

Boeken:

— Im Feuersturm letzter Kriegsjahre door Wilhelm Tieke
— Der Einmarsch der Amerikanern und Franzosen door Blumenstock
— Endkamp zwischen Mosel und Inn door Spiwoks-Stöber
— Die Sturmflut und das Ende door Hans Stöber
— Geschiedenis van de tweede oorlog, Standaard uitgave
— Report of operations: The Seventh United States Army in France and Germany 1944-1945, Graf
— Der Vormarsch von Heilbronn bis Stuttgart, Union Drückerei Stuttgart
— Receuil de synthèses sur les opérations ennemies devant le front de la 3e division d'infanterie algérienne, Stähle, Friedel
— The History of the 71th. Infanterie Divison, v. Masel
— Soldat bis zum letzten Tag door A. Kesselring
— Patton and his Third Army door B.G. Walace
— Von Würzburg bis Nürnberg door R. Wolf
— Uber die Zeiten Fort door Herbert Taege
— Hitler-Jugend door Erich Blohm
— Idee und Gestalt der Hitlerjugend, G. Griesmayr/O. Würschinger

— Droom en werkelijkheid, De DeVlag uitgave, Kerstmis 1941
— Die Frau im dritten Rich door Gertrud Scholtz-Klink
— Ons Kamp, K.L.V.-uitgave, Brussel
— Das grüne Herz, K.L.V.-uitgave, Brussel
— Junge Heimat — Die Lesestunde der K.L.V.-Lager
— De Vlaamse Jeugdleider, brochure der V.J.
— Wat wil de H.J.-Vlaanderen
— Führerdienst der H.J.V.
— Führerinnendienst der H.J.V.
— Germaanse Jeugd, brochure
— Als der Krieg ins Dorf kam..., Huttenheimer Heimatbrief, H. Tirolf
— Histoire de la Première Armée Française, Lattre de Tassigny

NAMENREGISTER

A

Abraham F., 356
Ackaert Masson, 324
Acke J., 178
Adams, 69, 294
Adriaens L., 67
Aelbers A., 173, 207, 221, 240, 247, 251, 256, 259
Aers W., 259
Aerts R., 27, 64
Aerts W., 219
Agten J., 27, 64, 91
Agten O., 91
Agten L., 91
Albrecht 43, 92, 121, 160
Allary G., 325
Allegaert N., 246
Altraster-Mackensen, 108
Ameloot H., 202, 280, 324, 331
Annemans R., 64, 68, 87, 161
Anseeuw L., 220, 330
Anslo M., 322
Antierens M., 257
Antonis, 44, 56, 57
Appels H., 219, 253, 260
Arckens R., 27, 64, 91
Ardies, 235
Arons W., 219
Audenaert G., 332
Axmann A., 164, 230, 264, 313, 431

B

Bachot J., 381, 426, 430
Baekens 173
Baert 271
Baert A., 174
Baeten E., 329
Bain, 111
Barkhuis, 431
Bastiaens R., 59, 65
Bauw G., 173
Bauwens G., 207, 219, 277
Bauweraerts R., 381, 426
Bayens, 173, 213, 390, 392
Becker, 345, 352, 425
Beckers, 92, 125
Beeckman M., 252
Beernaert R., 381, 382
Beerten M., 180, 255
Beets M., 173
Behaegel J., 173
Behaegel M., 381, 173
Beirlaen G., 180
Beke, 258
Bellefroid F., 381, 425, 432
Bellemans P., 219
Beniest H., 381, 426
Bennewitz G., 163, 237, 404, 406, 424, 430, 436
Berchmans J., 27
Berger G., 406, 431
Berneel A., 42, 62, 63, 93, 148
Bervoets L., 27, 64
Beuttler, 406, 425
Beyaert L., 220, 330
Beys R., 426
Biesmans J., 63, 64, 87
Biesmans R., 63, 64, 87
Bijtebier, 355
Blairon E., 382
Blairon F., 382
Blanckaert, 58, 63
Blereau F., 173

Bleukens, 96
Bloewen A., 257
Blommaert, 51
Blondé J., 221, 330
Blootacker R., 250
Bobbé, 58
Bocque I., 59, 66, 89, 100, 114, 115, 249
Bodart W., 252, 258
Boddin, 65
Bode, 113
Bödecker, 91
Boelaert R., 249
Boelens, 66
Boeve, 64
Bogaert D., 171, 178, 203, 211, 222, 226, 239, 251
Bollen, 173
Bonne, 67
Bonnijns M., 291, 292, 297
Bonnijns L, 294
Boonen E., 171
Boonet M., 293
Boons, 58
Borginon H., 213
Borginon jr., 213
Bork, 138
Bormann M., 402
Borms A., 67, 95
Bosmans B., 100, 160, 239, 240, 251, 256
Bosmans J., 381, 425, 426
Bosmans F., 90, 92
Bosmans G., 67
Bosmans J., 90, 92
Bosselaers, 258
Bouchery W., 171, 178, 187, 203, 204, 208, 211, 213
Boudewijns, 92
Boulanger, 68, 87
Bousse L., 328
Boute, 65, 93, 141
Bouten, 27
Boutsen J., 330
Bouwens J., 225
Braeckman A., 65
Braeckman J., 248, 257, 323, 327, 331
Braem S., 161
Brandmeyer, 42
Brans A., 61, 149
Brasseur M., 333
Breithaupt, 439
Brendel, 93
Brewaeys M., 63, 93, 102, 257
Brickwedde, 102, 110
Briers R., 27, 64
Broeckx J., 173, 255
Broeckaert H., 221, 224
Broos, 27, 28, 64
Broos M., 247
Brouwers, 382
Bruggeman E., 221, 249
Bruggeman M., 249
Bruyninckx G., 433
Buch W., 399
Buffel D., 86
Buffel ., 224, 248, 259
Buekens F., 24
Buelens W., 57, 87
Bulcke M., 223, 324, 331
Bullens J., 173
Bulté, 58, 91
Büscher, 119, 129
Bussels M., 176
Busseniers, 64, 67, 125
Busseniers, 64, 101
Buysse R., 221, 248, 258

C

Caemerlinck J., 27

Callaert T., 173
Callebaut J., 249
Callens A., 222
Callens D., 167
Callens F., 381
Callens G., 219
Callewaert, 208
Caluwe W., 356
Cambre A., 61
Cambre G., 63
Cappelier O., 219
Capelle, 67
Cardinal, 90, 108, 110, 113, 132
Caremans J., 202, 221, 323, 377
Caremans L., 221, 224
Caremans M., 220, 225, 253
Carette M., 60, 86, 100, 113, 160
Carleer C., 219
Carleer M., 258
Carré E., 179, 185, 194, 202, 206, 226, 235
Carrein A., 224, 225
Carpentier, 129
Carpentier W., 252
Cartoor, 90
Casier E., 259
Caspers, 27, 63, 64
Casters H., 64, 91
Castoor, 93
Cauwenberghs A., 60
Ceunen J., 255
Charlier G., 426
Charlier, 390, 392
Chercheye A., 250
Chielens B., 174, 256
Claes E., 27, 64, 91
Claes vader, 64
Claes zoon, 64
Claes F., 259
Claes L., 171
Claes R., 229, 239, 240, 255, 257
Claessens, 64
Claessens J., 171, 184, 187, 216, 222, 223, 238, 245, 304, 316, 323, 329
Claessens W., 219, 252
Claeys B., 174
Claeys H., 253
Claeys L., 253
Clarysse M., 174
Claus H., 22, 226
Claus P., 60, 65, 88, 138
Claus R., 377
Clerens R., 332
Cleutens J., 382
Cleybergh J., 381
Clooz, 63
Cocquyt, 100
Coenaerts R., 328
Coenaerts S., 224, 328
Coenaerts M., 332
Coesens R., 258
Colley A., 224, 255, 329
Colleyn W., 257
Collier, 249
Compernolle H., 326
Contrijn, 291, 296
Cools A., 27, 64, 91
Coosemans M., 66, 90
Cootmans H., 252
Coppens F., 381
Coppieters R., 259
Cordels A., 357
Cormeau, 108
Cornelissen L., 328
Cortjens A., 202, 257
Cosijns S., 240, 260
Cossije M., 252
Coveliers, 57
Cox A., 27, 64
Craessaerts L., 333
Cremer B., 256

Criel O., 67
Crommelynck, 65, 93
Crommelynck J., 206, 220, 248, 256, 260
Croux, 322
Cuyl M., 161
Cuypers, 88

D

Daels J., 207, 248, 257, 260
Daels P., 206, 207, 22, 248, 256, 272, 277
Daels F., 219
Daems O., 245
Daems O., 59, 68
Danhieux A., 331
Daniels J., 27, 64
Daniels R., 27
Dankaerts, 67
Dauwen S., 86, 161
David, 66
De Backer, 66
De Backer J., 355
De Backer T., 238
Debaere R., 65, 91
De Baets G., 65, 99, 132
De Bedts, 87
De Berg, 65
Debeuckelaere J., 280
De Bisschop, 58
De Boussere, 174
De Brabander G., 202, 203
De Brabanter M., 260
De Bree, 277
De Breuk, 66
De Brouwer L., 219
De Bruycker B., 68, 87, 100, 141, 143, 144
De Bruycker, 226
De Bruyn S., 60, 90
De Bruyne A., 226
De Bruyne H., 252
De Bruyne, 34, 58, 59
De Bruyne P., 58
De Buysscher J., 223, 322, 327
De Buysscher, 317
De Buysschere H., 248
De Buyser, 328
De Cat K., 356
De Cauwer F., 260
Decker W., 426
Deckers T., 27, 63, 88
Deckmijn A., 211
Deckx J., 173, 258
De Clercq A., 223, 323, 331
De Clercq E., 248, 318, 322
De Clercq M., 304, 323, 326
De Clercq S., 10, 23, 171, 178, 187, 228
De Cock C., 327, 332
De Coensel, 58
De Coninck, 86
De Coodt J., 174
De Coster, 66
De Cremer B., 222, 224, 248
De Crook, 235
De Cunsel, 357
De Cuyper C., 359
De Dobbelaere, 66
Defraeye J., 92
de Fraine, 317, 324
De Franc L., 86
De Gaulle, 133
Degen H., 410, 425
Degezelle A., 326
Degol, 57
Degrelle L., 360
De Grijze, 325
De Groot, 64
De Groote, 58, 91
De Groote J., 426

De Gruyter M., 220, 330
De Gruyter W., 291
Dehaene J., 174
Dehaene L., 174
De Handschutter J., 180, 248
De Handschutter R., 180, 239, 248, 256, 259
De Hen J., 173
De Herdt, 43, 66
De Hertogh, 56, 85
De Jonghe L., 225
De Jonghe M., 225
De Jonghe S., 331
De Keersmaeker G., 333
De Kegel, 90, 91
De Kempeneer P., 378
Dekes J., 272
Dekesel F., 324, 332
De Keyser A., 67, 258
De Keyser J., 251
De Kinder, 57, 58
De Koninck, 160
De Laere A., 357
De Langhe, 67, 93
De Langhe M., 390
De Lannoy A., 171, 180, 373, 381
De Lattre de Tassigny, 115, 117, 130, 133
Delaleeuw M., 358
De Laeter F., 206, 207, 229, 251, 260
Delahaye K., 252
Delahaye R., 332
Delbaere, 173
De Leyn G., 277, 291, 294
Deleu R., 174
Delforge E., 260
Delegie, 173
Delrue, 250
Delombaerde K., 23, 41, 65
Delraeve, 86
Delvoye H., 220, 330
De Maeyer F., 63
De Maeyer T., 63
Deman G., 251
Demaret B., 67
Demeire M., 260
De Meue M., 240, 249, 257
De Meulemeester J., 270, 271
De Meulemeester L., 271
De Meulemeester, 358
Demeurisse R., 381
De Meuter B., 253
De Meyer A., 249, 257
De Meyer J., 219
Demeyst L., 328
Demoen R., 324, 331
De Mol, 249
De Mol G., 219
De Mondt, 381
Demont B., 253
De Moor J., 252
De Mulder Y., 332
De Munck J., 65, 93
De Mylle J., 174, 224, 248
Denayer O., 198
De Neve, 66
Denijs R., 250
De Nilf, 114
Denis J., 66, 67, 91
De Nutte O., 88
De Paep, 174
De Parmentier G., 173
De Pauw, 390, 392
De Pellecijn F., 296
De Pesseroy A., 203, 211, 222
De Poorter E., 329
De Poorter M., 331
De Poorter G., 326
De Poorter P., 65, 73, 88, 96
De Poorter L., 67
De Poorter, 103

De Poortere ., 240, 248, 256
De Pondt L., 86
De Preter H., 174
De Pril, 65
De Prijcker, 87
De Rauw R., 426
De Remaker, 68
De Ridder A., 325
De Ridder J., 173
De Ridder M., 390, 392, 438
De Rijck B., 203, 240
De Rijcker W., 239
De Rijcker G., 250
Derlijn E., 250
Derleyn A., 324
De Rooy A., 324
De Roover W., 254
Derore Z., 331
De Roy, 247
Deruddere R., 248, 256, 259
De Ruyter L., 27, 64
De Ruyter J., 27, 64, 91
De Samblanck M., 58, 88
De Schiemaecker, 68
De Schrijver L., 315
De Schrijver S., 323
De Sloovere A., 328
De Smedt F., 63
De Smedt I., 63
De Smedt L., 62, 63, 91
De Smedt R., 173
De Smet J., 240, 248, 156
De Soete, 67
De Sutter M., 173
Detailleur R., 219, 251, 276
De Taey, 60
Detaille A., 27, 64
De Troyer, 381
De Troyer F., 67
De Troyer J., 260, 28
De Turck E., 220, 327
Deumens J., 255
Deumens K., 220
Deumens ., 255
Deumens M., 220, 255, 257
De Vidts E., 324
De Vlaeminck, 426
De Vos B., 246
De Vos J., 270
De Vos P., 390
De Vos J., 20, 58, 62, 66, 89, 114, 160
De Vriese J., 249, 250
De Vriese M., 174
Devynck W., 250
De Vuyst A., 248
De Vuyst H., 260
De Waegenaere M., 68
De Wael J., 66
De Wael F., 67
De Waele I., 221, 330
De Waele M., 322
De Waelheyns, 254
Dewerchin, 66
De Wildeman, 322
De Wildeman B., 225
De Winter Y., 332
De Winter, 64
De Wit L., 68
De Wit M., 327
De Wit O., 327
De Wit J., 220, 225, 253
De Wit W., 225, 251, 256
De Witte F., 173
De Witte J., 381
De Wijndt J., 66
De Wolf A., 44
De Wulf G., 332
d'Exelles L., 257
D'Haese J., 202, 203, 240, 247
D'Haeyer G., 220, 330
D'Hertogh, 235, 246

D'Hollander E.D., 250
D'Hondt M., 224
D'Hont, 322
D'Hooghe, 66, 68, 91
D'Hulster M., 262
Diaz, 390, 392
Dierckx P., 252
Dierckx, 89
Dierckx, 358
Dieusart, 67
Dillen F., 171, 178
Dillen H., 219
Dobbelaere, 248
Dockx L., 331
Dorpels W., 326
Dortant L., 314
Dosch, 270
Driesen L., 220
Driesen M., 255, 257
Driessens J., 67
Dubrulle, 87
Dupont, 65
Dupont H., 221, 330
Dupont L., 332
Düre, 425
Durieux, 88
Duvieux, 68
Dutreeuw F., 260
Duyse F., 249

E

Ebert, 90
Eckart A., 439
Eerdekens N., 20, 60, 88, 100, 122
Eggermont J., 174
Elias H., 39, 94, 95, 211, 212, 216, 220, 243, 246
Elsen, 87
Enderlee, 91
Engelen E., 294
Engelen F., 291, 294
Erauw F., 249
Erens L., 85
Essers J., 27, 64
Everaert I., 202, 221, 224, 322, 323, 324, 331, 355
Everaert R.P., 284, 377
Everaerts, 58

F

Fabry, 62, 93
Fagot D., 222, 226, 377
Falleyn R., 87
Famaey P., 92
Finné P., 43
Fischer, 358, 405, 426, 430
Flament, 88
Franckx, 58
Franssens F., 64
Franssens J., 64
Flore E., 171
Folders H., 294
Foubert, 277
Franckx, 58
Franssens A., 64
Franssens J., 64
Frederickx G., 28, 58, 92
Furnelle, 432

G

Ganquier R., 259
Gantois, 213
Gebhardt, 106
Geboers J., 27, 64
Gechelen, 255
Geens F., 219, 252
Geens T., 252
Geerardijn M., 211
Geerinckx A., 284

Geerinckx V., 87, 92
Geers F., 225, 239, 248, 259
Geerts H., 86, 161
Gekiere A., 222
Gekiere J., 68, 87
Gekiere V., 325
Geldhof J., 64, 89, 91, 114, 115
Geldhof S., 329
Genot, 65
Germays, 211
Germonprez, 248
Geuens J., 64, 91
Geunes B., 433
Geussens J., 233, 317, 329
Ghys Y., 331
Ghijs, 66
Gielen ., 322, 323, 329, 332
Gielen S., 64, 91
Gielis M., 390
Gillis J., 358
Gillion F., 173
Gibbs P., 400
Gijsels, 248
Gits P., 66, 91
Glazemaelers L., 328
Glimm, 93
Goeminne, 63
Goethaert J., 221, 251, 260
Goethals, 251
Goetschalckx R., 202, 204, 291
Goffin J., 27, 64, 91, 92, 125
Gollmar, 406, 431
Goossenaerts J., 206, 200, 233, 239, 248.
Goris A., 247
Goubert R., 258
Gordijn H., 68, 87
Göring H., 95
Govaerts L., 61, 87, 88
Grauls W., 43, 226
Gravez H., 171, 406
Groenvinck D., 174
Groenvonk, 93
Groetaers P., 225
Grondelaers R., 64
Gröpler, 85, 110
Grootaert, 91
Grote H., 234, 252
Grote P., 180
Grüber K., 398
Guisson J., 223, 317, 322, 324, 327, 332
Guldentops R., 88
Günschen, 93

H

Haak, 358
Haems, 270
Haesehaert, 86, 114
Hageman F., 291
Hangleiter, 103, 106
Hardt, 405, 412, 425, 427, 431
Harlinghausen M., 84, 106
Hasendonck L., 63
Haudenhuyse J., 63, 141, 143, 145
Haudenhuyse G., 143
Haucquier V., 143
Hechtermans F., 207, 252
Heeman J., 173
Hellemans Jef, 16
Hellings W., 252
Hemesath, 366, 375, 424
Hemmeryckx B., 220, 251, 257, 277
Hendrickx B., 173
Hendrickx L., 333
Hendryckx B., 178, 180, 206, 207, 213, 220, 226
Heyndrickx A., 357
Heyndrickx J., 173
Heyndrickx H., 249, 357

Henning, 432
Henskens J., 209
Herman F., 92
Hermans, 68
Hermans T., 219
Hermans W., 364
Hermans F., 92
Hertsens, 66
Heurs, 66
Heylen J., 238
Heyman, 87
Heymans H., 331
Hintzen, 59
Hitler A., 40, 188, 230, 398, 406
Himmler H., 94, 95, 148
Hooghe E., 67, 68, 92
Hooghe R., 96
Hoodfeld P., 64, 91
Hoodfeld, 64, 91
Holsters, 92
Hoste M., 57, 58, 85, 90, 93, 96
Hostina, 100
Housen J., 220, 255, 257, 260
Houtmeyers B., 357, 358
Huygen A., 329
Huygens J., 67
Huyon P., 90
Huys A., 67
Huyck C., 173
Huygghe W., 220, 330
Huysentruyt J., 174
Huysmans G., 220, 330
Huysmans T., 60, 99, 382

I

Illegoms L., 60
Impens S., 294
Ingels, 433

J

Jacob A., 432
Jacobs, 358
Jacobs F., 63
Jacobs L., 173
Jacobs T., 219
Jacques E., 86
Jansen A., 424
Janssens B., 257
Janssens Dr. 251, 259
Janssens F., 258
Janssens M., 324
Janssens W., 219
Janssens Lt., 91, 103, 129
Janssens Vader, 87
Janssens Zoon, 87
Jaspers P., 173, 253
Jespers M., 327
Jeurissen Y., 220, 330
Jodts A., 219, 250
Joostens R., 173
Joris J., 253
Jorssen J., 187, 304, 356, 362, 373, 390
Joye P., 58
Jughters A., 331
Jughters M., 20, 32, 56, 61, 73, 90, 96, 121, 133, 136, 149, 150
Junius J., 173
Jungclaus, 406

K

Kalhöfer, 160
Kapellen, 86
Keirseblick S., 174
Kempeneer P., 184
Kerkhof J., 250
Kerkhofs, 64
Kerremans M., 331

Kesselring, 132
Kessler, 358
Ketels F., 167, 168, 180, 207, 239, 254
Klingenberg F., 122
Knevels, 64, 91
König, 90, 132
Koninck, 113
Koptick, 91
Kraanhals, 58, 89, 90
Krebs, 95
Kübel, 128
Kumpen G., 64
Kunnen H., 235
Küper M., 322

L

Labaere J., 219, 258
Lacquet A., 235, 240
Laenen, 28
Laeremans C., 24
Laforce F.,,270, 276, 277
Lagast K., 42, 57, 73
Lageye, 64
Lagrou R., 364
Lambien G., 258
Lambrechts F., 173
Lambrechts G., 211
Lambrechts K., 91, 246
Lambrechts, 390, 392
Lammens R., 193, 204, 206, 226, 228, 233, 239, 240, 253, 256, 259
Lanière B., 271
Lanoote R., 255, 258
Laquet A., 202
Larsen, 432
Lasseel G., 88
Laureys J., 213
Laureys O., 89
Lauterbacher, 95
Lauwers J., 63, 87, 324
Lauwers R., 220
Lauwers S., 143
Lauwers F., 63, 87
Laverge K., 87, 141
Laverge Y., 220
Lavreysen E., 329
Leenders J., 64
Lecoutre R., 180
Lefever F., 293
Lehembre Edg., 171, 178, 184, 208, 229, 232, 304, 364
Lehmann, 406
Lehouck M., 223, 248, 323, 327, 332
Lemmens R., 220
Lenaers G., 202, 207, 225, 239
Lenaers W., 222, 254
Lennaerts, 221
Lenk G., 398
Lensens M., 382
Leon, 56
Leonard M., 359
Lerno, 66, 325
Lescambier, 86
Lesage J., 250
Lesage L., 174
Lesage M., 326
Leuridan J., 208, 211
Leuridan H., 250
Leys G., 253
Leys S., 161
Leysen J., 67
Leysen A., 439
Leysen F., 426
Lieben D., 86, 103, 113, 121, 160
Lintermans, 62, 89, 116
Liseune Y., 323, 324, 331
Lissens, 90
Lombrez G., 270

Longin R., 328
Loos A., 180, 220
Louagie, 91
Lyssens A., 64, 91
Lyssens J., 64, 91
Lübcke, 91
Lüdgenhaus, 108

M

Maack, 439
Mader C., 359
Maenhoudt G., 331
Maertens F., 246, 333
Maertens M., 208
Maertens B., 66, 91, 123
Maes J., 91, 174, 284
Maes R., 219
Maes W., 60, 92, 252
Maesen L., 377
Maessens W., 294
Magerman F., 254, 260
Maldoy, 213
Mangold, 91
Mannaerts K., 219
Marckx A., 426, 431
Marechal, 304
Mares A., 203, 211
Mares M., 208, 219, 248, 259
Marijns A., 259
Martens J., 331
Martens V., 258
Martin, 304
Martin L., 65, 66, 88
Marquardt, 358
Mathijs A., 326
Meers J., 64
Meerschaut S., 248
Meert, 62, 63
Meeuwissen, 355
Meeuwissen J., 185
Melaerts B., 438
Melaerts F., 382
Melaerts L., 390, 438
Mellebeek S., 327, 328
Merckx M., 219, 260
Merken A., 64
Mermans A., 246
Mermans, 27
Mersie, 390, 392
Merten S., 259
Mertens E., 260
Mertens G., 331
Mertens S., 66, 426
Mertens V., 220
Messelis, 355, 356, 357, 359
Messens, 93, 96
Mestdagh, 67
Meulemans J., 63, 87
Meulemans A., 28
Meurens J., 173
Meuris B., 20, 32, 44, 56, 72, 90, 101, 113, 132, 136, 148, 149
Meuris F., 63
Meuris R., 63
Meyntjens O., 66, 68, 87
Meylemans, 87
Michiels P., 173
Michiels, 58
Michielsen L., 57, 61, 88
Minnie, 68
Minzi, 88
Missoorten J., 57, 87, 88
Moens D., 223, 327, 332
Moens W., 171, 184, 208, 219
Moensens, 60
Moerkens, 213
Moermans N., 64, 87
Mollet B., 87
Mollet R., 221, 248, 252, 259
Mommaerts J., 219
Mommaers, 173

Monier, 211
Monteyne G., 251
Monsieur G., 258
Moreau P., 27, 64
Moreau R., 64
Mortelmans, 259
Mortier, 355, 380
Mouton A., 174
Müller E., 331
Mullens J., 426
Muys J., 44, 57, 85

N

Nabokovski, 85, 90
Nachtegaele J., 248, 259
Nachtegale Jo., 250
Naessens, 174
Naessens W., 373, 381
Neirinck N., 208
Neirinckx N., 211, 220
Neubourg C., 329
Neyens, 93
Neven, 27, 64
Nihon, 300
Nijs L., 89, 114, 115
Nijs J., 62, 93
Nijs M., 173
Nobels, 16
Noben, 64
Noez J., 293
Nützmann, 108
Nuyens N., 27, 64, 91
Nuyts L., 64, 91, 253
Nuyts J., 240
Nuyts S., 253
Nyckees E., 249

O

Oeyen J., 27, 64
Olsen J., 211, 219, 248
Olyslagers H., 180, 200
Ombelets S., 329
Onderbeke C., 180, 248
Ooms J., 253, 258, 260
Ooms M., 328
Oppitz H., 426

P

Pacqhy, 63
Pacquet K., 67, 115
Paelinck L., 27, 64, 91
Paelinckx, M., 327
Paesbrugge D., 44, 58, 87, 91, 93, 132
Palinkas, 58
Pallemans E., 381
Pallemans, 63, 65
Pannekoek Y., 323
Pans, 426
Papen, 61
Paquet J., 62
Pas N., 331
Pasques G., 257, 260
Patch, 140, 143
Patton, 138
Pauwels J., 88
Pay L., 173
Peelaers G., 61, 87
Peerlinck, 87, 91
Peeters A., 87, 92
Peeters D., 58
Peeters J., 66, 91
Peeters K., 246
Peeters J., 225, 248
Peeters L., 327
Peleman B., 226
Peleman H., 67
Pennartz L., 381
Pere, 67

Persin P., 211
Peters, 66, 87
Peters R., 91, 145
Petitjean, 318
Peyffers G., 255
Piccalausa, 247
Pieters A., 325
Pieters L., 249
Pieters F., 381
Pincket, 65
Pira W., 254
Piryns R., 197, 202, 207, 226, 233
Piryns, 352, 377
Piscador, 270
Pijpen, 254
Plasschaert, 93
Plancke J., 220, 253
Platiau, 66
Podevijn, 24
Pollet, 65
Popelier M., 57, 65, 85, 101
Ponjaert, 86, 113
Ponters L., 426
Ponet E., 325
Poot R., 219, 254
Poppe L., 184, 185, 187, 206, 207, 211, 213, 216, 229, 239, 245, 284, 316, 376
Porters M., 180
Pots R., 67, 91
Pottel, 100
Pouleyn D., 250
Preud'homme A., 44
Presciaux F., 85
Priem J., 63
Pyck M., 220, 330

R

Raets B., 252
Raets T., 67, 87
Raeymaeckers P., 86, 92
Raeymaeckers V., 226, 235, 239, 253
Reeder, 406
Reiling R., 247, 331
Reinhardt, 246
Renders F., 260
Rens L., 381
Rens, 58
Resman J., 426
Reygaerts J., 173
Reypens E., 206, 239, 251, 257
Reynaerts A., 406, 425
Reynders E., 64
Reynders H., 219
Reynkens, 65
Rickerts W., 32, 56
Ringele, 34
Rits K., 173
Ritterberger, 93
Robijn J., 204
Rock P., 203, 291
Roelandt A., 58, 92
Roeykens W., 233, 253, 257
Roggeman P., 58
Rogiers A., 173
Roland, 276
Rombaut E., 220, 256, 260
Rombaut W., 218, 248, 259
Rombouts R., 219
Rommel E., 400
Romsee G., 213
Rönning, 406, 431
Roosen P., 58, 88, 100, 160
Rooyemans B., 173
Rotsaert M., 219
Rudel H., 426
Ruymen K., 392
Ruyters B., 27
Ruyters H., 64
Ryckeboer M., 323, 324

S

Saay R., 47, 51, 62, 65, 92, 121, 141
Sailer, 130
Salomon, 62
Sanders M., 326
Savonet, 64
Schackman , 66, 67
Schamelhout H., 426
Schelfout, 68
Scheltjens P., 44, 47
Scheys H., 328
Scheys K., 28
Scheys M., 28
Schindlmayr B., 246, 432
Schijns E., 426
Schmidt, 73
Schmidt H., 424
Schmidt U., 359
Schmitz J., 254
Schoentjes L., 304, 322
Scholiers, 28, 64
Scholiers C., 180
Schollaert, 160
Schoonbaert R., 258
Schuddinck M., 224, 323, 324
Schwalms, 103
Sebille R., 22, 254
Sedeyns J., 174
Segers, 90
Segers J., 171, 179
Seghers R., 67
Selleslaghs L., 253
Serckx V., 291, 292
Serneels A., 93
Serruys A., 426
Servais M., 256, 271
Sijsmans H., 67
Simon M., 141
Siniawa, 91
Six, 58, 87, 88, 145
Slangen J., 27, 64, 91
Slechten A., 64, 91
Sleurs J., 27, 64, 91
Smagghe R., 251
Smagghe H., 381
Smans J., 220, 260, 352
Smedts J., 67
Smesman M, 219, 259, 260
Smet G., 332
Smet L., 91
Smet F., 16, 42, 56, 85
Smets H., 254
Smets G., 291, 324
Smets R., 92, 202
Smeyers F., 294
Smidt, 90
Smits K., 63
Smits R., 61, 92
Soenens O., 211, 222, 250
Soetewey, 246
Soogen J., 27, 64
Soreyn L., 256
Spaens, 65
Spor, 73
Sprimont C., 219, 225, 253
Springael, 213
Spruyt, 27
Stange H., 432
Steck, 406
Steegmans J., 173
Stepman G., 326
Stevens P., 390
Stickens ., 253
Stock A., 326
Stock R., 222, 250
Strijckers, 426
Stroobans A., 64, 101
Stulens, 64
Surmont J., 270
Swinkels E., 333

Swijsen O., 292

T

Taege H., 402
Tauber, 91
Temmerman A., 224
Terneven, 58
Teuwens J., 93
Thiel O., 291, 292
Thielens J., 328
Thijs P., 161
Thijs J., 64
Thijs J., 329, 332
Thoelen J., 426
Thomas M., 58, 86
Tilman, 300
Tillieu M.L., 333
Tijs I., 433
Timmermans A., 221, 323
Timmermans D., 27, 64, 91
Timmermans J., 238, 246
't Jollijn W., 44, 58, 60, 61, 87, 88
Todts H., 213
Tollenaere R., 178
Tollenaere L., 62
Tomme, 276
Tommelein, 370
Tonnaer J., 88, 100
Torfs L., 213, 253, 259, 327
Trekels J., 28, 64
Troch M., 88
Truyts, 426
Trypsteen J., 257
Turcksin H., 10, 16, 44, 56, 85, 94, 160, 164
Turcksin J., 57, 92
Türmann, 352
Tuymans L., 223, 327, 332

U

Uytenhouwe R., 161
Uyterhoeven, 160
Uytterbroeck F., 239, 240
Uyttersprot A., 221, 224, 324, 331

V

Vaerewijck P., 58, 63, 91
Valkaert E., 57, 85
Van Achter G., 173
Van Achteren L., 327
Van Achteren M., 327
Van Alsenay, 373, 426
Van Asch C., 174
Van Assche J., 89, 114, 160, 173, 185, 202, 204, 207, 233, 251, 257, 260
Van Baelen A., 220, 235
Van Belle A., 251
Van Beneden 34, 57, 58, 68, 87, 91
Van Bergen, 255
Van Bogaert P., 426
Van Bosaert, 89, 114
Van Bossuyt A., 258
Van Brussel G., 291, 292
Van Caenegem K., 256
Van Camp, 235
Van Cauter F., 219
Van Cauwenbergh I., 324, 332
Van Coillie, 27
Van Cle A., 27
Van Cleemput, 68
Van Coppenolle jr., 213
Van Daele L., 325
Van Daelen W., 255
Van Damme, 60, 226
Vandebroeck J., 332
Vandecandelaere G., 333

Vandecandelaere M., 333
Vandecruys J., 331
Van de Kerkhove, 250
Van de Perre, 34, 62
Van de Put A., 87, 88
Van de Putte, 93
Van den Abbeele R., 225, 248, 249, 259
Van den Auweland, 258
Van den Bergh R., 57
Vandenberghe A., 211
Van den Berghe, 66, 86, 426
Vandenbone B., 382
Van den Bossche, 253
Van den Brande B., 271
Van den Brande E., 219
Van den Brande J., 270, 271
Van den Broeck L., 252
Van den Broeck P., 57, 87
Van den Broucke, 296
Van den Bulcke L., 222, 250
Van den Bulcke W., 222, 250
Van den Eede, 62
Van den Eynde F., 219, 253, 260
Vandenhove H., 354
Van den Velde, 239
Van der Aa, 89
Van der Auwera, 88
Van der Auwera J., 173, 382
Van der Borght P., 42, 60, 88, 122
Vanderdonck M., 180
Van der Gucht, 213
Van der Haegen G., 173, 257
Van der Hallen E., 239
Van der Heyden D., 254
Vanderheyden R., 251, 252
Van der Keylen, 61
Van der Krieken, 438
Van der Kwaden J., 64, 73, 90
Van der Loo S., 381
Van der Maesen K., 200, 229, 254, 426
Van der Maesen E., 426
Van der Mast, 257
Van der Meersch S., 88
Van der Meulen G., 438
Van der Meulen L., 438
Van der Putten R., 204, 249
Van der Rijdt, 329
Van der Storcht, 173
Van der Veken F., 59, 66, 89, 115
Vanderveken J., 254
Vandervelde J., 254, 257
Van der Vreken, 61
Van Dessel F., 240, 253, 259
Van Deuren J., 252
Van de Velde R., 202, 257
Van de Velde C., 381
Van de Voorde A., 257
Van de Vorst F., 27, 64
Van de Walle A., 219
Van de Walle J., 258
Van de Weyer F., 67
Van de Wiele J., 94, 248, 406, 432
Van de Wijngaerd V., 64, 91
Van Dingenen H., 257
Van Dijck R., 253, 258, 260
Van Dijck W., 262
Van Dommele H., 206, 207, 222, 227, 248, 280
Van Dongen, 58
Van Dooren J., 239, 258
Van Doren, 253
Van Driesse J., 331
Van Echelpoel P., 92
Van Eycken C., 331
Van Eycken F., 249, 258
Van Fransum J., 63
Van Gansen B., 249, 256
Van Gelder H., 258
Vangheluwe N., 219
Van Genechten G., 89

Van Genegen, 61
Van Giel F., 219, 260
Vangierdegom G., 276
Van Gucht W., 249, 256, 260
Van Haegendoren M., 370
Van Haesenbroeck, 63
Van Hecke A., 220, 330
Van Van Hecke J., 58, 66, 67, 92, 132
Van Herp W., 253
Van Herzele D., 66, 67, 88
Van Hest F., 426
Van Hix, 68, 88
Vanhixe F., 258
Van Hoecke E., 239
Van Hoof, 63, 87
Van Hoogten J., 239
Van Horen, 63
Van Houcke G., 317, 322, 324
Van Houtte R., 249
Van Hove L., 253
Van Hove M., 331
Van Hulse R., 406, 407, 425, 432
Van Humbeek, 87
Van Hyfte O., 65, 93, 96, 98, 123
Van Imschoot, 65, 93
Van Isterdael S., 67
Van Krieckinge, 254
Van Laeken, 65
Van Landegem, 66
Van Langendonck F., 202, 203
Van Langendonck L., 333
Van Leemputten H., 333
Van Leemputten R., 239
Van Leyen R., 64
Van Linden F., 225
Van Loon B., 58, 68
Van Loy A., 27
Van Maraiberghe W., 381
Van Mechelen, 213
Van Minnebrughe, 219
Van Moerkerke R., 211
Van Mol, 352
Van Mol R., 194, 207, 239, 256, 260
Van Moorteghem A., 332
Van Obost M., 331
Van Oorden, 66
Van Oostveld P., 328
Van Ooteghem H., 178
Van Ooteghem O., 2458
Van Ostayen, 251
Van Outrijve E., 67, 88
Van Otten, 90
Van Overbeke M., 223, 327, 332
Van Overbeke P., 327
Van Oystel M., 253
Van Puymbroeck, 364
Van Regenmortel D., 89
Van Regenmortel J., 89
Van Reppelen G., 27, 64
Van Reusel R., 253, 258
Van Robays, 250
Van Roeye, 87
Van Rompaey, 425
Van Roosbroeck Ro., 432
Van Schoor H., 356
Van Schoor G., 63
Van Speyck, 194
Van Stappen M., 390
Van Steen M., 333
Van Steenlandt J., 20
Van Steenwinkel L., 63, 87
Van Synghel A., 221, 240, 248, 256, 259
Van Synghel H., 333
Van Tenderlo, 61, 87, 88
Van Tiegem R., 174
Van Theemse, 58, 93
Van Thillo R., 432
Van Tricht L., 254
Van Ussel J., 292

Van Velthoven G., 381
Van Vlierberghe, 66
Van Vlimmeren, 223, 246, 323, 327, 332
Van Vreckom J., 20, 62, 67, 85, 87, 115
Van Vreckom L., 258
Van Walleghem Y., 220, 330
Van Weddingen H., 251, 254, 260
Van Weerdt J., 220, 260
Van Wetswinkel A., 27, 64
Van Wetteren R., 294
Van Wijck, 173
Van Zundert M., 438
Vatlet, 20, 59
Veldeman, 58, 61
Velter H., 259
Veragten M., 27
Verbauwen A., 87, 93
Verbeeck J., 44, 114
Verbeke P., 224, 323, 324
Verberght, 114
Verbist, 254
Verbist R., 359
Verbruggen, 61
Vercauteren L., 68, 87, 145
Vercauteren N., 381
Vercnokke F., 315
Verdonck J., 357
Verdoodt, 60, 67, 91, 322
Verdoodt O., 173, 223
Vereecken P., 240, 257, 356, 381, 426
Vergauwen A., 68, 88, 115
Verhaegen P., 68
Verhaeghe Y., 327
Verhaeren, 63
Verhasselt, 438
Verheyde F., 66, 89
Verheyen A., 258
Verheyen B., 331
Verheyen R., 62, 93
Verhulst, 58, 60, 68, 88
Verkist, 88
Verlinden K., 93
Verlinden J., 63, 67, 87, 91
Vermeersch A., 174
Vermeersch D., 87, 160
Vermeersch M.L., 331
Vermeir E., 252
Vermeir P., 194, 226
Vermeulen, 63
Vermeylen, 223, 324, 332
Vermoesen A., 68
Verniers M., 257
Vernimmen M., 325
Verschaeve C., 95, 211
Verschaeren J., 63
Verept, 60
Verslegers J., 64, 91
Verslijcken J., 58
Versluys S., 333
Versteeg, 60
Verstraete D., 187, 291, 292
Verstraete E., 291, 292
Verstraete L., 300
Verstraeten, 68
Verstrepen L., 67, 87, 92, 125
Verstrepen M., 67, 92
Vervaecke J., 253
Vervaecke P., 381
Vervest, 88
Vervoort J., 58, 91
Vervoort R., 253, 258
Verwerft L., 173, 373, 381
Verwen, 63
Veys L., 248, 259
Vierbucher E., 432
Vitse J., 250
Vlaeminckx E., 357
Vleminckx L., 27, 64, 91
Vleminckx vader, 27

Vlierberghe, 58
Vloeberghs J., 213
Vloeberghs, 253
Voet, 87
Voets M., 220, 330
Vogel, 358
Volckerik R., 173
von Ludwig, 84, 90
von Obstfelder, 138
von Schirach B., 345, 398
Vos L., 27, 64, 91
Vos Fr., 27, 64, 91
Vos F., 173
Vossius A., 258
Vostenaer, 64
Vranckx, 270
Vrijdags J., 64, 91
Vroman, 300
Vijt S., 332

W

Wabbes J., 65, 67, 93
Wachtelaer A., 184, 367, 375, 379, 381
Waegeman O., 266
Waegemans G., 325
Wagemans H., 213
Wakker G., 256
Walraeve M., 223, 324, 326, 331
Wanzele A., 430
Watty R., 248, 256
Wauters E., 187, 194, 202, 206, 291, 292, 316
Wauters N., 292, 294
Weemaes M., 325
Wehrmann, 90
Wellens G., 63
Werner, 92
Weser J., 133
Westphal, 406, 439
West T., 398
Weyler F., 425
Weyler W., 291, 292, 367, 405
Wiebe A., 67, 92
Wiedeman K., 187, 202, 207, 251, 373, 381
Willemijns A., 294
Willemijns D., 228
Willems L., 27, 64, 87, 87
Willems O., 63
Willekens H., 357, 358
Wilmont C., 400
Wimmer, 32, 56
Windels, 100
Witt, 400
Wollens J., 240, 251, 256
Wouters Y., 247
Wuytack S., 63
Wuyts J., 381
Wijfels, 58
Wijn, 432
Wijnants V., 68
Wijns J., 63
Wijss M., 438, 439

Z

Zaun, 91
Ziegler, 430

REGISTER VAN DE BELANGRIJKSTE PLAATSNAMEN

A

Aalst, 243, 248, 257, 294
Aarschot, 254
Abtenau, 359
Aislingen a/D., 93, 132
Aldekerk, 74
Altenbaind, 92, 150
Annweiler, 118
Antwerpen, 34, 94, 172, 178, 213, 227, 233, 242, 243, 251, 257, 270, 276, 293, 412, 432
Ardooi, 234
Arnhem, 12, 94, 96
Aschaffenburg, 86, 138
Asse, 254
Augsburg, 115, 230
Aulnois, 67
Aussig, 95
Althis s/Laon, 67
Avelgem, 250, 325
Awans, 64

B

Babenhausen, 86, 89
Bad-Godesberg, 232
Bad-Kreuznach, 355
Bad-Wimpfen, 87
Bad-Windsheim, 141
Bamberg, 139
Barscheid, 359
Beamont, 69
Beauvais, 68
Bellheim, 92, 101, 103, 121, 122, 126, 133
Berchem, 252, 280
Bergzabern, 132
Berlijn, 102, 230, 293, 318
Betekom, 254
Bevekom, 34, 64
Beveren, 256
Beverlo, 257, 400
Bierset, 64
Bilzen, 254, 258, 329
Blankenberg, 270, 326
Blaubeuren, 115
Bleckede a/Elbe, 263
Boechout, 252
Bonheiden, 179, 296
Bornem, 253
Boves, 68
Brasschaat, 252, 327
Braunschweig, 252, 327, 430
Brecht, 252
Bredene, 258, 259
Breslau, 226, 314
Bretten, 150
Brotterode, 358
Bruchsal, 115, 128, 137
Brugge, 233, 243, 248, 256, 276, 294
Brussel, 34, 38, 178, 233, 253, 258, 294, 304, 345, 369, 375, 354
Brühl a/Rhein, 354
Brustem, 64, 73
Burcht, 60

C

Cannstadt, 150
Cambrai, 68
Chambry, 67

Chantilly, 69
Chaumy, 67
Chievres, 62, 65
Couvron, 67
Crepys, 67
Criel, 68
Cuyk, 98

D

Dachau, 148
Darmstadt, 104, 138
Dauborn, 85, 101
Deilinghofen, 87
Deinze, 256
Dendermonde, 248, 325
Denderhoutem, 256, 258, 294
Deurne, 60, 163, 252
Dieburg, 138
Diegem, 328
Diest, 254, 301, 328
Diksmuide, 250
Dilbeek, 254
Dillingen, 92, 143
Donauwörth, 141
Dresden, 230, 430
Duffel, 327
Dühren, 86, 113
Duisburg, 74, 94
Durlach, 90

E

Ebersdorf, 358
Edegem, 252
Eeklo, 249, 294
Eigenbilzen, 243
Eindhoven, 74
Einödsbach, 357
Eisden, 257
Ekeren, 252, 327
Ellhofen, 358
Elen, 254, 330
Engelmanshoven, 64
Eppegem, 254
Erlangen, 139
Essen/D., 74
Etterbeek, 35
Evere, 58
Everberg, 328

F

Feuerbach, 150
Flensburg, 297
Florennes, 65
Frankfurt a/M., 85, 89
Frankenthal, 106, 113
Friedensburg, 358
Friedrichshafen, 85
Fulda, 114
Fürstenberg, 354
Füssen, 357

G

Garmisch-Partenkirchen, 114, 150, 359
Geel, 253, 258
Geinsheim, 89
Gemünden, 138
Genk, 255, 329
Gennep, 96, 98
Gent, 34, 65, 172, 178, 223, 240, 248, 256, 259, 270, 276, 293, 316, 415, 430
Gentbrugge, 248
Geraardsbergen, 240, 325
Germersheim, 12, 86, 92, 93, 102, 105, 108, 110, 115, 121, 122, 124, 125, 126, 128, 132, 135
Gernsheim, 89, 105

Giesen, 114
Gistel, 250, 256, 258, 276
Gmund, 230
Godesberg, 232, 318
Goetsenhoven, 64
Gooreind, 179, 233, 316
Gosselies, 63
Graben, 150
Grembergen, 325
Grobbendonk, 300
Groot-Bijgaarden, 328
Gross-Gerau, 89, 90, 114, 134
Gundelfingen, 134
Günzburg, 86, 100, 102, 141, 144, 355
Gütersloh, 87, 140

H

Haacht, 254
Hal, 254, 328
Halle-Booienhoven, 74
Hambrücken, 150
Hamburg, 293, 297
Hamme, 233, 248, 316, 325
Hammelburg, 138
Hannau, 63
Hannover, 355, 359
Harelbeke, 316
Haren, 63
Hasselt, 22, 74, 233, 255, 257, 259, 294, 329
Hausen, 86
Hautfontaine, 67
Hechtel, 74
Heembeek, 254
Heidelberg, 104, 126, 137
Heilbronn, 137
Heist o/Berg, 253
Hela, 270
Helchteren, 74
Hemiksem, 60
Herentals, 213, 227, 253, 258, 316, 319
Herenthout, 210, 238, 253, 256, 258, 319, 328
Hertogenbos, 94
Herxheim, 122
Heusden, 180
Heverlee, 209, 256
Hildesheim, 95
Hoboken, 60, 366
Hoepertingen, 64
Hoerdt, 122, 123
Hoflech, 356
Hofstade, 63
Holzkirchen, 12, 115, 150
Homberg, 74
Hoogstraten, 234, 253, 256, 258, 316, 328
Hove, 252
Huldenberg, 316
Huttenheim, 92, 117, 125, 127

I

Ieper, 243, 256, 326
Ingelmunster, 250
Iserlohn, 87
Izegem, 250

J

Jauche, 64
Jette, 253
Jochgrim, 122

K

Kampenhout, 254
Kapellen, 431
Kapellen o/den Bos, 253, 328

Karlsruhe, 90, 117, 135
Katzhutte, 358
Keulen, 232
Kirchheim, 94
Klemskerke, 258
Kleve, 96
Koblenz, 105, 134
Koersel, 180
Kontich, 252
Kornwestheim, 86, 114
Kortrijk, 167, 187, 222, 250, 294, 326
Knittelsheim, 121
Krefelt, 232
Kwaremont, 325

L

Landau, 118
Landsberg, 148
Langemark, 271, 432
Laon, 66
Lauterbach, 271
Lauterburg, 124
Lauwe, 250
Lechfeld, 93
Ledeberg, 248, 325
Leerbeek, 295
Leimen, 118
Leipzig, 293
Lennik, 254, 329
Leuven, 213, 254, 328
Leutenburg, 358
Lichtervelde, 250, 300
Liedekerke, 254
Liedolsheim, 74, 91, 101, 103
Lier, 239, 258, 259, 294, 327
Liesele, 327
Lingeveld, 92, 103, 121, 122, 133
Lint, 252
Lippe-Detmold, 74
Lippstadt, 53, 74, 88, 94, 96, 100
Lo, 256
Lokeren, 248,257, 325
Lommel, 259, 329
Lot, 254, 257
Lovendegem, 325
Lubeck, 297
Lubbeek, 328
Ludwigsburg, 128, 137
Ludwigshafen, 103, 105, 107, 115, 124, 135
Lummen, 180
Lüneburgerheide, 94

M

Maaseik, 255, 317, 330
Maastricht, 257
Machelen, 58
Mainz, 105, 134, 138
Maldegem, 43, 65, 96, 249, 256, 325
Malderen, 328
Mariaburg, 252
Maria ter Heide 233
Marienburg, 432
Mannheim, 103, 105, 107, 110, 135, 138
Mechelen, 63, 227, 235, 237, 256, 294, 327
Meiningen, 358
Melsbroek, 59, 73, 163
Menen, 222, 325
Merchtem, 254
Mere, 258
Merelbeke, 325
Merksem, 257, 294, 327, 432
Middelaar, 96, 98
Milaan, 237
Milsbeek, 96
Milsdroy, 356

Moeskroen, 319
Mol, 253, 294, 327
Molenbeek, 294
Mönchen-Gladbach, 100, 230
Mons en Chaussee, 67
Mook, 95, 98
Mouchy, 69
Morsbach, 353, 355
Mortsel, 252, 294, 327
Mülheim, 74
München, 115, 229, 352
Munzig, 102

N

Neerpelt, 74
Neeroeteren, 255, 330
Neuburg, 141
Neustadt, 104, 119
Neu-Ulm, 114, 115, 150
Neuwied, 104, 252
Niederwalluf, 106
Nierstein, 89
Nieuwpoort, 293
Ninove, 249, 325
Nijmegen, 12, 74, 94
Nürnberg, 115, 139

O

Oberelgingen, 357
Obermillstadt, 263
Oberstdorf, 356
Oberwesel, 355
Ochsenfurt, 139
Oetingen, 173, 254, 329
Oggersheim, 113
Olendorf, 356
Oostende, 179, 243, 256, 258, 270, 293
Opglabbeek, 329
Opladen, 358
Oppau, 103
Oppenheim, 89, 106, 115, 134
Oudenaarde, 34, 227, 243, 249, 256, 325
Oudergem, 258
Overboelare, 258
Overpelt, 47, 255

P

Paal, 255
Paderborn, 86, 89, 94, 100
Pestenacker, 148
Pfaffenhofen, 356
Pfungstadt, 138
Pfuhl, 86, 150
Philippsburg, 90, 101, 102, 115, 117, 129, 136
Pinsgauern, 359
Pirmasens, 118, 132
Plauen, 398
Podiebrad, 337, 345, 352
Poix de la Somme, 68
Potsdam, 184, 229, 352, 364, 430
Praag, 337
Puurs, 225, 253
Putte, 160

R

Ravels, 257
Reisenburg, 86, 114, 145
Remagen, 105
Reineck, 138
Rijkevorsel, 258
Rijsel, 66, 67
Rheindurckheim, 87, 106
Rheinschanz, 136
Rheinsheim, 93, 101, 102, 103, 130

Rheinzabern, 122
Roeselare, 22, 250, 256
Ronse, 249, 257, 325
Royes, 68
Rudesheim, 105
Ruelzheim, 123
Rügen, 271
Ruisbroek, 280
Russheim, 90, 129

S

Saalbach, 359
Schaarbeek, 58
Schaffen, 27
Schelle, 240
Schepdaal, 59
Scherpenheuvel, 328
Scheuring, 93
Schongau, 101
Schoten, 405, 431
Schwabenmünchen, 114
Schwandorf, 337
Schwegenheim, 92, 101, 103
Seebach, 262
Senlis, 68
Sennhei, 11
Siegtal, 262
Sigmaringen, 355
Sinaai-Waas, 227
Sinsheim, 86, 113
Sint-Amandsberg, 248, 256, 325
Sint-Denijs-Westrem, 65, 96
Sint-Kwintens-Lennik, 173, 295
Sint-Lambrechts-Woluwe, 295
Sint-Niklaas, 172, 243, 249, 257, 276
Sint-Truiden, 64, 258, 330
Smeermaas, 257
Speyer, 105, 111, 118, 123, 124, 135, 136
Spital, 262
Soltau, 230
Sonderheim, 92, 123, 125
Sonthofen, 357, 431
Stabroek, 43
Steenhuffel, 254
Steinfeld, 262
Stichelen, 257
Stokkel, 193
Störmeede, 115
Stuttgart, 113, 115, 137, 150, 318

T

Tann, 128
Taubersbischofsheim, 139
Taufkirchen, 351
Tervuren, 227, 254, 257, 318, 328
Tessenderlo, 329
Tiegem, 316
Tielt, 250
Tienen, 250, 254
Tongeren, 64, 330
Torhout, 249
Turnhout, 94, 178, 213, 237, 258, 319, 328

U

Ulm, 86, 87, 102, 141, 143

V

Valkenswaard, 74
Venlo, 74, 94
Veurne, 250, 257, 323
Vevaise, 67
Vilvoorde, 10, 22, 34, 63, 74, 179, 204, 227, 265, 258, 293, 328
Vöhringen, 357

W

Walchstein, 356
Wald-Oberneufnach, 86
Waldfischbach, 128
Walzertal, 357
Wagrein, 359
Wambrechie, 68
Warnstein, 85, 101
Waterschei, 255, 430
Weil im Dorf, 92
Weimar, 181, 230, 430
Weisingen a/Donau, 92, 141, 150
Wellen, 258
Wemmel, 257, 258, 328
Wenen, 232
Werl, 86, 94, 113
Wertach, 356
Wetteren, 233, 249, 325
Wevelgem, 65, 96
Wiedenbrück, 94
Wiesbaden, 84, 103, 104
Wiesenthal, 93
Wiesloch, 137
Wieze, 233, 316
Willebroek, 225, 253, 327
Winterbach, 351
Wilrijk, 252, 381, 390
Wilsele, 328
Wiltingen a/Saar, 270
Winxele, 173
Wingene, 243
Wolvertem, 240, 254, 328
Worms, 86, 87, 105, 106, 115, 134
Wortegem, 325
Worth, 124, 135
Würzburg, 104, 138, 139

Z

Zarren, 250
Zaventem, 59
Zele, 325
Zoersel, 300
Zolder, 180
Zonhoven, 180, 329
Zottegem, 257, 258
Zulte, 325
Zusmarshausen, 91, 145, 150

COLLECTION W.P.B.R. SARIS
P.O. Box 269/Postbus 269
5700 AG HELMOND

Netherlands/Nederland

VLAANDEREN IN UNIFORM 1940-1945

BOEKDEEL III

Inhoudstafel

1.	Fabriekswacht	blz. 9 tot 18
2.	Vlaamse Wachtbrigade	blz. 19 tot 70
3.	Flämische Flakbrigade	blz. 71 tot 158
4.	Vlaams Jongerenkorps	blz. 159 tot 164
5.	A.V.N.J. Algemeen Vlaams Nationaal Jeugdverbond	blz. 165 tot 182
6.	N.S.J.V. Nationaal Socialistische Jeugd Vlaanderen	blz. 183 tot 260
7.	Weersportkampen	blz. 261 tot 267
8.	Dietse Marine Jeugd	blz. 269 tot 273
9.	Jongvliegerkorps	blz. 275 tot 277
10.	Dietse Studentenaktie	blz. 279 tot 281
11.	V.N.V. Studentenfront	blz. 283 tot 287
12.	VIVO — Vlaams Instituut voor Volkskunst	blz. 289 tot 298
13.	V.J.H.C. — Vlaamse Jeugdberg Centrale	blz. 299 tot 301
14.	D.M.S — Dietse Meisjesscharen	blz. 303 tot 333
15.	K.L.V. — Kinderlandverturing	blz. 335 tot 360
16.	V.J. — Vlaamse Jeugd	blz. 361 tot 395
17.	H.J.V. — Hitlerjeugd Vlaanderen	blz. 397 tot 439